



ZPRÁVA O TRHU VÍNA A VINNÝCH HROZNŮ

Vývoj cen průmysl. výrobců:

▼ víno bílé lahvové.....	38,80 Kč/l
- víno bílé sudové.....	- Kč/l
▲ víno červené lahvové.....	37,70 Kč/l
- víno červené sudové.....	- Kč/l
▼ jakostní bílé lahvové.....	56,10 Kč/l
▼ jakostní červené lahvové.....	57,20 Kč/l

Obsah:

Komoditní zpravodajství.....	1
Informace o cenách vína.....	2
Zahraniční obchod ČR.....	3
Informace ze zahraničních trhů.....	7
Aktuality	9

Komoditní zpravodajství

Cena průmyslových výrobců vína

Průměrná cena průmyslových výrobců **bílého vína lahvového stolního** v lednu 2019 dosáhla hodnoty 38,80 Kč/l. U **červeného vína** byla stanovena průměrná cena na úrovni 37,70 Kč/l. Proti minulému období kotace u bílého vína mírně oslabovala, u červeného vína naopak. Průměrná cena sudového bílého vína ani červeného sudového nebyla stanovena, neboť ve sledovaném období nebyl zaznamenán jejich výskyt u dostatečného množství výrobců.

Průměrná cena **bílého jakostního vína lahvového** se podle šetření TIS^{CR} SZIF v lednu 2019 dostala na úroveň 56,10 Kč/l. Cena **červeného jakostního lahvového** vína tentokrát uzavírala na hodnotě 57,20 Kč/l. Průměrná cena bílého jakostního sudového vína ve sledovaném měsíci činila 35,40 Kč/l. Průměrná cena červeného jakostního sudového vína ve sledovaném období dosáhla hodnoty 34,50 Kč/l.

Zahraniční obchod

Vinné hrozny, hroznová šťáva

V lednu 2019 bylo do České republiky dovezeno celkem 2 834 t **stolních vinných hroznů** za průměrnou jednotkovou hodnotu 48,60 Kč/kg. Od počátku roku 2018 bylo dovezeno nejvíce hroznů z Peru, celkem 713,2 t za 44,70 Kč/kg (25 %), z Německa 673,8 t hroznů za 57,70 Kč/kg (24 %) a z Jižní Afriky celkem 672,6 t.

Sušených vinných hroznů bylo ve sledovaném období nakoupeno celkem 367 t za 51,90 Kč/kg. Od začátku roku byly rozinky dováženy hlavně z Turecka (38,8 %; 142,4 t) za

44,40 Kč/kg, dále z Íránu (15 %; 55,0 t za 43,80 Kč/kg).

Hroznové šťávy bylo v lednu 2019 dovezeno do ČR celkem 83 t za 35,20 Kč/kg. Z Itálie bylo dodáno za rok 2018 celkem 60,7 t (73,2 %) hroznové šťávy za 31,90 Kč/kg a ze Španělska 19,8 t.

Víno

V období od 1.1. do 31.1.2019 bylo do České republiky **dovezeno celkem** 95 195 hl vína za průměrnou jednotkovou cenu 35,10 Kč/l. Podíl bílého vína na celkovém dovozu činil 42,8 % (40 761 hl za 25,30 Kč/l), podíl červeného vína činil 28,5 % (27 091 hl za 42,40 Kč/l). Ve sledovaném období bylo víno dodáváno převážně z Itálie (18 412 hl za 25,30 Kč/l, tj. 21 %), z Maďarska (13 997 hl za 22,50 Kč/l, tj. 16 %) a ze Španělska 11 536 hl za 20,30 Kč/l, tj. 13 %). Víno bylo dováženo hlavně v obalech do 2 l (51,98 % v objemu 43 709 hl za průměrnou cenu 52,20 Kč/l).

Z České republiky bylo za období od 1.1. do 31.1.2019 **vyvezeno celkem** 4 771 hl vína za průměrnou jednotkovou hodnotu 70,80 Kč/l. Bílé víno se na uskutečněném vývozu podílelo 16,4 % (782 hl za 67,90 Kč/l) a červené 32,4 % (1 545 hl za 91,00 Kč/l). Hlavním odběratelem vína bylo ve sledovaném období (I/2019) tradičně Slovensko, kam bylo vyvezeno 1 418 hl (40,3 %) za 58,30 Kč/l.

Podíl objemového množství vyvezeného vína byl roven 5,01 % dovezeného vína, ve finančním vyjádření 10,11 %.



Informace o cenách vína

Ceny průmyslových výrobců vína v ČR

Datum zjištění ceny: leden 2019

Kč/l

Druh	Cena průmyslových výrobců (vážený průměr)				Prodané množství (hl)
	minimální	maximální	průměrná	změna proti XII/18	
Víno bílé - lahvové	*	*	38,80	-0,60	243
- sudové	-	-	*	-	8
- tetrapack	-	-	*	-	0
Víno červené - lahvové	*	*	37,70	0,70	262
- sudové	-	-	*	-	14
- tetrapack	-	-	*	-	0
Jakostní bílé lahvové celkem	46,00	83,00	56,10	-4,80	5 955
z toho: Müller Thurgau	37,30	78,50	50,30	-3,80	878
Veltlínské zelené	43,10	70,00	50,00	-2,20	1 235
Jakostní červené lahvové celkem	46,50	83,00	57,20	-3,10	2 348
z toho: Frankovka	48,20	82,90	58,00	0,90	581
Svatovavřínecké	40,20	78,50	55,50	-2,80	281
Jakostní bílé sudové celkem	29,60	45,50	35,40	-1,10	205
z toho: Müller Thurgau	28,90	35,00	33,40	0,70	40
Veltlínské zelené	28,90	35,80	34,40	1,80	15
Jakostní červené sudové celkem	30,30	49,60	34,50	-0,50	66
z toho: Frankovka	-	-	*	-	0
Svatovavřínecké	-	-	*	-	1
Šumivé	98,40	289,30	101,90	10,40	1 236
Víno s přívlastkem	81,90	169,00	92,10	0,30	763

Poznámka: Cena průmyslových výrobců - cena, za kterou je víno odebráno z výrobních podniků, bez dopravy a DPH.

Údaj o prodaném množství vína uvádí množství prodaného vína, ze kterého byly vypočteny ceny průmyslových výrobců. * = méně než 3 údaje

Pramen: TIS^{CR} SZIF

Průměrná cena **lahvového jakostního bílého vína** celkem se v lednu 2019 proti prosinci 2018 mírně snížila a uzavírala na hodnotě 56,10 Kč/l. Průměrná cena sledované odrůdy Müller Thurgau se snížila o 3,80 Kč/l a uzavírala na hodnotě 50,30 Kč/l. U odrůdy Veltlínské zelené se průměrná cena snížila o 2,20 Kč/l (-4,21 %) a uzavírala na hodnotě 50,00 Kč/l.

Průměrná cena **lahvového jakostního červeného vína** celkem se v lednu 2019 proti předchozímu období snížila o 3,10 Kč/l (o 5,14 %) a dostala se na 57,20 Kč/l. U odrůdy Frankovka se cena zvýšila a uzavřela na hodnotě 58,00 Kč/l. U odrůdy Svatoavřínecké se průměrná cena snížila a uzavřela na hodnotě 55,50 Kč/l.

Průměrná cena **sudového jakostního bílého vína** celkem v lednu 2019 byla stanovena na úrovni 35,40

Kč/l. U sudového vína odrůdy Müller Thurgau cena nakonec byla stanovena na úrovni 33,40 Kč/l. Průměrná cena sudového vína odrůdy Veltlínské zelené ovšem uzavřela na hodnotě 34,40 Kč/l.

U **sudového jakostního červeného vína** průměrná cena v lednu 2019 byla stanovena na hodnotě 34,50 Kč/l. Vzhledem k nedostatečnému počtu respondentů za dané období, který nastal u obou sledovaných odrůd červeného sudového vína, nebylo možno stanovit jejich průměrné ceny.

Průměrná cena **šumivého vína** v lednu 2019 podle šetření TIS^{CR} SZIF uzavírala na hodnotě 101,90 Kč/l.

Průměrná cena **vína s přívlastkem** se zvýšila a dosáhla hodnoty 92,10 Kč/l.



Zahraňiční obchod ČR

Dovoz vinných hroznů a hroznové šťávy do České republiky v roce 2019

Druh	leden 2019			
	celkem		z toho	
	EU (28)		EU (28)	
	t	Kč/kg	t	Kč/kg
Vin. hrozny stolní	2 834	48,60	919	52,70
Vin. hrozny moštové	-	-	-	-
Vin. hrozny sušené	367	51,90	92	49,30
Hroznová šťáva	83	35,20	83	35,20

Poznámka: ČSÚ je po vyhodnocení celních deklarací průběžně zpětně prováděna úprava údajů dovezeného zboží.
Pramen: Dle údajů ČSÚ zpracoval TIS ČR SZIF.

Největší dodavatelé vinných hroznů stolních leden 2019

Země	t	Kč/kg
Peru	713,2	44,70
Německo	673,8	57,70
Jižní Afrika	672,6	49,90
Namibie	445,0	45,50
Itálie	108,9	31,40

Pramen: Dle údajů ČSÚ zpracoval TIS ČR SZIF.

Největší dodavatelé vinných hroznů sušených leden 2019

Země	t	Kč/kg
Turecko	142,4	44,40
Írán	55,0	43,80
Slovensko	54,6	53,40
USA	39,8	97,20
Uzbekistán	22,4	39,00

Pramen: Dle údajů ČSÚ zpracoval TIS ČR SZIF.

Největší dodavatelé hroznové šťávy leden 2019

Země	t	Kč/kg
Itálie	60,7	31,90
Španělsko	19,8	38,20
Německo	1,5	35,90
Rakousko	0,7	16,50
Slovensko	0,3	43,50

Pramen: Dle údajů ČSÚ zpracoval TIS ČR SZIF; pozn. * = cena neuvedena

Vývoz vinných hroznů a hroznové šťávy z České republiky v roce 2019

Druh	leden 2019			
	celkem		z toho	
	EU (28)		EU (28)	
	t	Kč/kg	t	Kč/kg
Vin. hrozny stolní	144	48,80	143	48,90
Vin. hrozny moštové	-	-	-	-
Vin. hrozny sušené	38	62,80	38	62,50
Hroznová šťáva	15	46,20	15	46,20

Poznámka: ČSÚ je po vyhodnocení celních deklarací průběžně zpětně prováděna úprava údajů dovezeného zboží;
Pramen: Dle údajů ČSÚ zpracoval TIS ČR SZIF.



Dovoz vína do České republiky v roce 2019

Druh	leden 2019			
	celkem		z toho	
	hl	Kč/l	EU (28)	Kč/l
CELKEM	95 195	35,10	83 889	33,80
z toho: šampaňské	403	458,30	378	488,80
šumivé	3 480	52,90	3 468	52,70
perlivé	7 047	62,70	7 045	62,70
víno bílé	40 761	25,30	40 498	25,10
víno červené	27 091	42,40	26 952	42,20
víno ostatní	16 240	48,20	5 461	56,80
vinný mošt	175	59,90	89	39,60

Poznámka: ČSÚ je po vyhodnocení celních deklarací průběžně zpětně prováděna úprava údajů dovezeného zboží; * = cena neuvedena

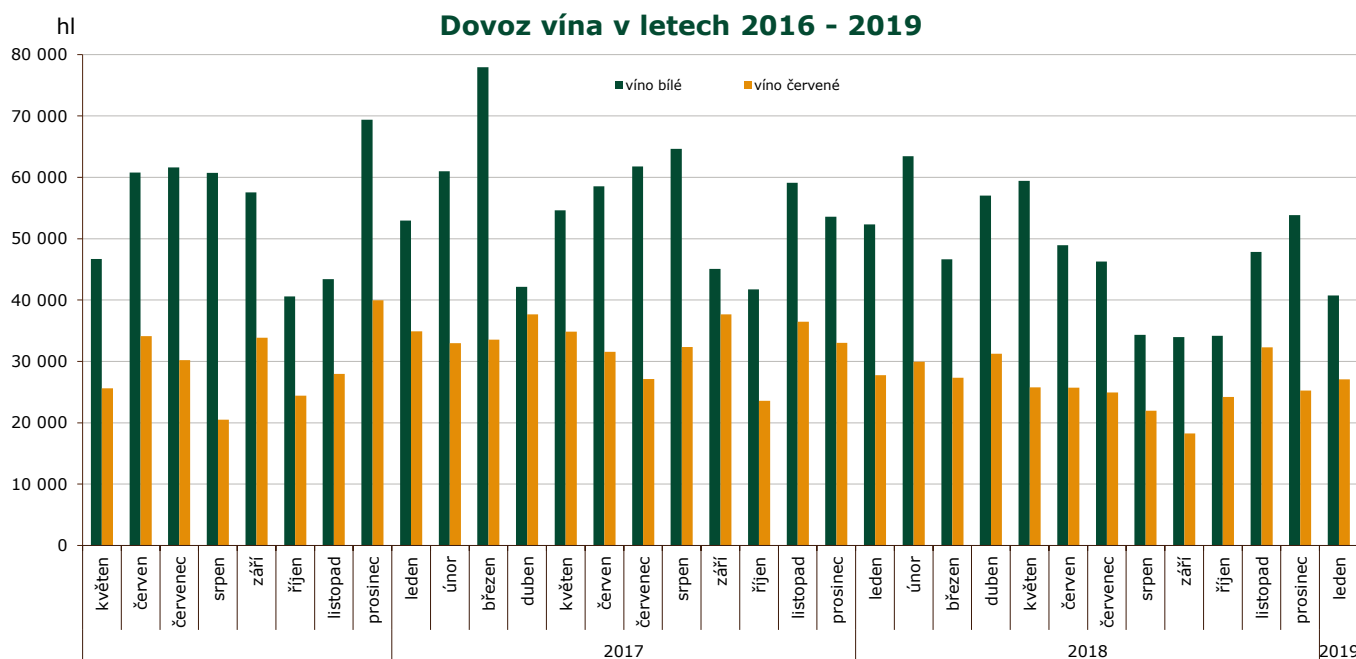

Pramen: Dle údajů ČSÚ zpracoval TIS ČR SZIF.

Dovoz vína do České republiky podle velikosti obalu v roce 2019

leden	celkem		bílé		červené		ostatní	
	hl	Kč/l	hl	Kč/l	hl	Kč/l	hl	Kč/l
Láhve do 2 l	43 709	54,70	14 892	46,60	16 237	60,70	12 580	56,50
Obaly nad 2 l	40 383	14,10	25 869	13,00	10 854	15,00	3 660	19,60

Poznámka: ČSÚ je po vyhodnocení celních deklarací průběžně zpětně prováděna úprava údajů dovezeného zboží;
Pramen: Dle údajů ČSÚ zpracoval TIS ČR SZIF.



Hlavní dodavatelé vína: I 2019

Země	Množství (hl)	Průměrná jednotková hodnota (Kč/l)
Itálie	18 412	25,30
Maďarsko	13 997	22,50
Španělsko	11 536	20,30
Slovensko	9 211	20,20
Německo	8 268	62,90
Moldávie	6 593	28,00
Francie	5 413	89,30
Chile	2 431	71,50
Bulharsko	1 968	29,20
Austrálie	1 184	65,00

Dovoz vína celkem: I/2019

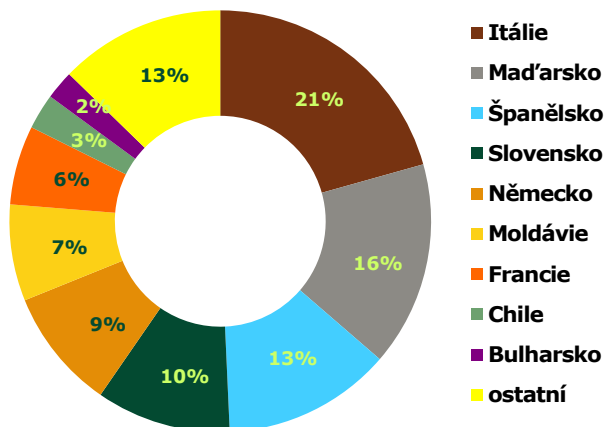

Pramen: Dle údajů ČSÚ zpracoval TIS ČR SZIF.

Dovoz bílého vína: leden 2019

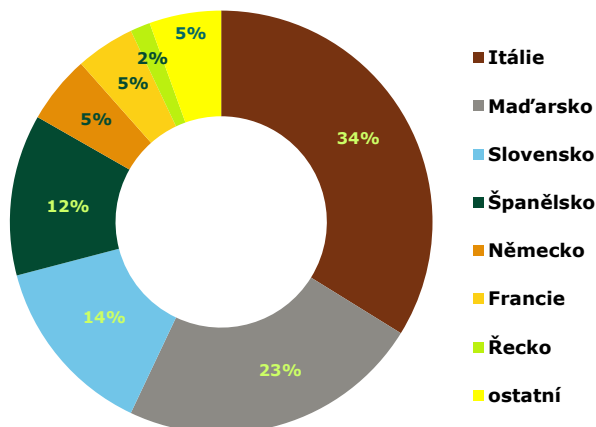

Dovoz červeného vína: leden 2019

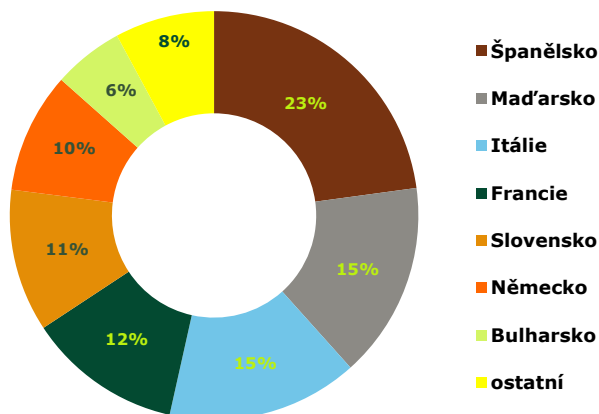

Přehled dovozu vybraných položek z Maďarska a ze Španělska v období 2017-18

Země KN kód	Maďarsko				Španělsko			
	2204 21 79		2204 21 80		2204 21 79		2204 21 80	
období/jednotka	hl	Kč/l	hl	Kč/l	hl	Kč/l	hl	Kč/l
celkem 2017	16 457	23,30	10 012	34,60	14 048	20,60	16 037	26,00
březen	2 329	23,20	834	30,40	581	25,90	716	28,60
duben	1 918	18,60	571	36,90	640	29,10	1 366	28,80
květen	1 741	29,50	836	37,30	981	33,40	1 162	35,40
červen	2 152	23,10	765	33,50	411	39,20	535	42,30
červenec	2 936	22,50	1 288	36,10	546	31,20	939	32,50
srpen	1 271	27,70	1 307	46,60	499	30,60	527	30,70
září	1 366	32,10	557	38,90	9	61,70	43	39,00
říjen	2 890	22,20	924	46,10	348	32,80	404	75,80
listopad	1 743	24,60	693	32,50	591	32,80	1 069	38,50
prosinec	3 427	15,60	712	26,50	260	32,80	738	45,30
celkem 2018	24 271	23,00	9 548	37,10	8 456	27,80	11 752	32,50

Poznámka: Položka celního sazebníku: 2204 21 79 - Bílá vína vyráběná v EU, s chráněným zeměpisným označením (ChZO), 2204 21 80 - Vína jiná než bílá, vyráběná v EU, s chráněným zeměpisným označením (ChZO);

Pramen: Dle údajů ČSÚ zpracoval TIS ČR SZIF.



Vývoz vína z České republiky v roce 2019

Druh	leden 2019			
	celkem		z toho	
	hl	Kč/l	hl	Kč/l
CELKEM	4 771	70,80	4 578	62,30
z toho: šampaňské*	812	*	812	*
šumivé	162	103,30	159	100,90
perlivé	223	53,50	223	53,50
víno bílé	782	67,90	695	62,80
víno červené	1 545	91,00	1 441	68,10
víno ostatní	1 247	69,90	1 247	69,80
vinný mošt	1	*	1	*

Poznámka: ČSÚ je po vyhodnocení celních deklarací průběžně zpětně prováděna úprava údajů vyvezeného zboží; Pramen: Dle údajů ČSÚ zpracoval TIS ČR SZIF.
Pozn: * cena neuvedena

hl

Vývoz vína v letech 2016 - 2019

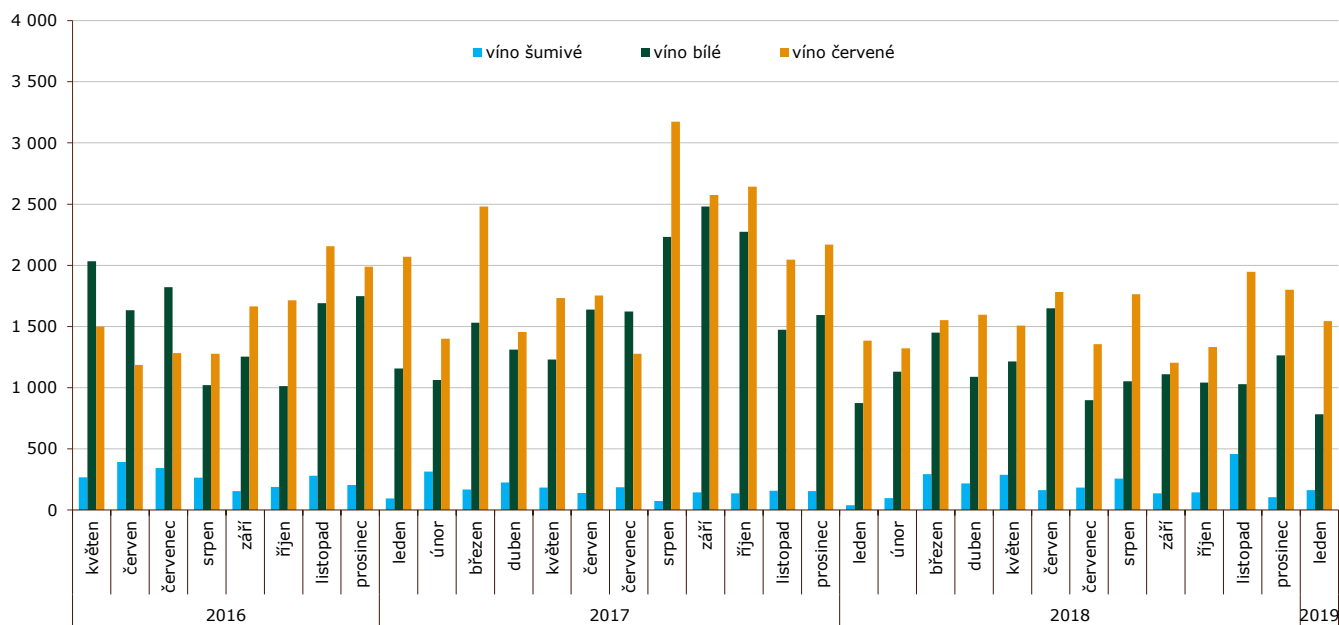

Vývoz vína z České republiky podle velikosti obalu v roce 2019

leden	celkem		bílé		červené		ostatní	
	hl	Kč/l	hl	Kč/l	hl	Kč/l	hl	Kč/l
Láhev do 2 l	3 423	81,00	715	73,50	1 525	91,60	1 183	71,90
Obaly nad 2 l	97	33,80	13	39,30	20	37,50	64	31,40

Poznámka: ČSÚ je po vyhodnocení celních deklarací průběžně zpětně prováděna úprava údajů vyvezeného zboží.
Pramen: Dle údajů ČSÚ zpracoval TIS ČR SZIF.



Zahraníční trhy

Ceny průmyslových výrobců vína na Slovensku

Ceny zjištěné za měsíc prosinec 2018

EUR/ l

Vino	Ceny průmyslových výrobců vína						Prodané množství (hl)
	min.	max.	průměr	průměr	meziměsíční	meziroční	
	leden 2019			prosinec 18	%	%	
Vino bílé b.z.o. - lahvé	1,00	3,63	1,18	1,25	-5,3	0,0	4 744,96
- sudové	0,55	1,65	0,74	0,68	9,4	3,1	3 587,88
Vino červené b.z.o. - lahvé	1,00	3,72	1,23	1,32	-7,0	1,2	2 896,78
- sudové	0,60	1,81	0,88	0,95	-7,6	-6,0	3 012,22
Vino s ch.z.o. bílé - lahvé	*	*	*	*	-	-	*
- sudové	0,75	1,40	1,08	1,06	2,4	13,4	259,70
Vino ch.z.o. červené - lahvé	*	*	*	*	-	-	*
- sudové	*	*	*	*	-	-	*
Vino s ch.o.p. bílé - lahvé	1,25	8,12	2,56	2,70	-5,0	0,2	6 821,96
Jakostní vino bílé lahvé	1,16	5,60	2,13	2,15	-0,8	2,4	5 793,10
z toho Veltlínské zelené	1,10	4,63	1,80	1,90	-4,9	2,8	1 142,78
Ryzlink vlašský	1,00	7,95	1,77	1,83	-3,1	1,4	916,27
Vino s přívlastkem bílé	1,99	9,01	5,00	5,30	-5,7	-2,7	1 028,86
Vino s ch.o.p. bílé - sudové	0,70	3,26	0,76	1,02	-25,0	-5,0	3 661,69
Tokajská vína celkem	7,00	21,83	11,39	13,43	-15,2	-12,7	7,23
Tokajské samorodé	3,98	14,44	5,35	9,02	-40,7	-5,7	2,88
Tokajské putnové	12,85	22,78	15,39	15,11	1,8	-11,1	4,35
Vino s ch.o.p. červené - lahvé	1,37	8,97	2,82	2,94	-3,9	-1,8	4 084,86
Jakostní vino červ. lahvé	1,28	8,83	2,36	2,39	-1,4	-1,2	3 331,12
z toho Frankovka	1,05	6,97	2,19	2,19	0,0	2,0	1 502,35
- Svatovaňinecké	1,35	5,42	2,22	2,28	-2,3	-8,5	539,57
Jakostní vino červ.s přívł. -lahv.	1,52	13,66	4,85	5,32	-8,8	-2,0	753,74
Vino s ch.o.p. jak. červ. - sudové	0,86	2,25	0,97	0,94	3,4	11,8	780,90
Sekt	3,23	15,68	3,32	3,05	8,8	1,4	1 691,65

Poznámka: ceny jsou uváděny v EUR/l, bez DPH, spotřební daně a dopravy; * = méně než 3 údaje; přepočteno na € konverzním kurzem 1 EUR = 30,126 SKK;

b.z.o. = bez zeměpisného označení, s ch.z.o. = s chráněným zeměpisným označením, s ch. o. p. = s chráněným označením původu

Pramen: ATIS Agrárne trhové informácie Slovenska;

Průměrné ceny stolních hroznů v Srbsku

Období zjištění ceny: 11.3.2019

RSD/kg

Komodita	jednotka	Město	Bělehrad	Bělehrad	Subotica	Pančevo
		týden	Hrozny bílé	Hrozny modré	Hrozny bílé	Hrozny modré
Stolní hrozny	kg	48.	180	95	-	-
	kg	49.	210	100	100	100
	kg	4.	300	250-300	250	200
	kg	5.	300-400	250-400	300	300
	kg	9.	280-300	150-300	250	350
	kg	10.	280-300	150-300	250	300

Pramen: www.stips.minpolj.gov.rs; pozn.: * = hrozny bílé;



Střední týdenní odbytové ceny stolního vína a vín s označením původu z Itálie

Datum zjištění ceny: 12.2.2019

EUR/hgdo

Víno/ období*	2018-11-02	2018-11-03	2018-11-04	2018-11-05	2018-12-01
Stolní víno bílé	3,64	3,64	3,62	3,60	3,59
Stolní víno červené	4,01	4,03	4,04	4,04	4,04
Víno/ období*	2018-12-02	2018-12-03	2018-12-04	2019-01-01	2019-01-02
Stolní víno bílé	3,46	3,46	3,46	3,46	3,69
Stolní víno červené	4,03	4,03	4,03	4,03	3,99

Pramen: ISMEA; <http://www.ismeaservizi.it>; pozn. hgdo = Ettogrado, tj. jednotka vyjadřující hektolitr a stupeň alkoholu; období* = rok-měsíc-týden

Obchodní odbytové ceny stolních vinných hroznů z dovozu na Slovensku

Datum zjištění ceny: 2. týden 2019

EUR/kg

Druh	min. (€/kg)	max. (€/kg)	Průměr (€/kg)	
			2. týden 2019	52. týden 2018
Vinné hrozny bílé	2,40	3,50	2,94	2,69
Vinné hrozny modré	-	-	-	-
Vinné hrozny červené	2,35	2,91	2,55	2,47

Pramen: ATIS, Agrárne trhové informácie Slovenska

Přehled cen stolních vinných hroznů v Chorvatsku

Datum zjištění ceny: od 4.3.2019 do 10.3.2019 (za 10. týden 2019)

HRK/kg

	město:	Čakovec	Osijek	Rijeka	Split	Zagreb	Chorvatsko	Chorvatsko*
Druh ovoce		VOC stolních hroznů na regionálních trzích Chorvatska						
Stolní hrozny bílé	min.	-	22,00	-	16,00	25,00	16,00	16,00
	max.	-	24,00	-	18,00	25,00	25,00	25,00
	prům.	-	23,33	-	17,00	25,00	22,83	22,83
Stolní hrozny červené	min.	-	22,00	-	-	25,00	22,00	22,00
	max.	-	24,00	-	-	25,00	25,00	25,00
	prům.	-	23,33	-	-	25,00	24,00	24,00

Poznámka: Chorvatsko* = údaj z předchozího týdne.

Velkoobchodní ceny vinných hroznů podle kategorie v regionech

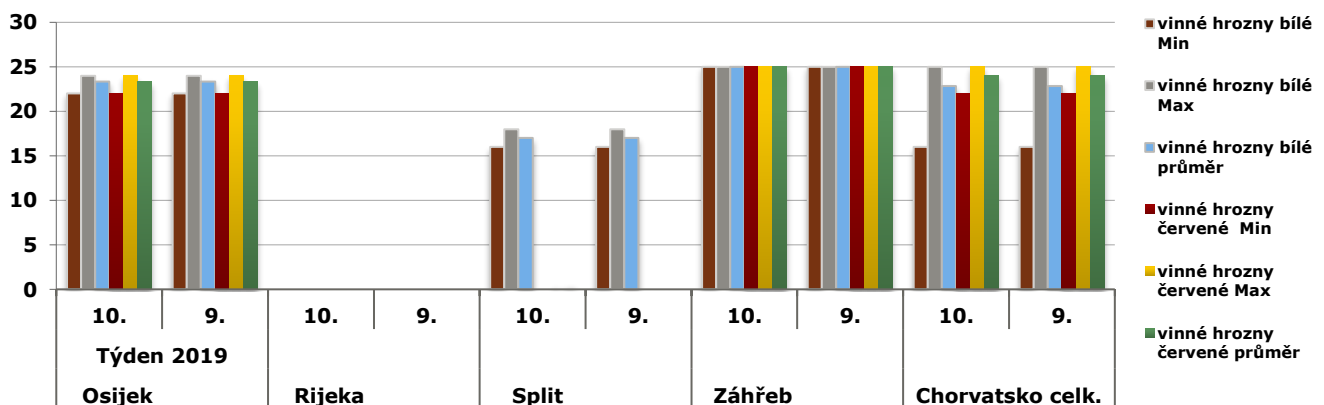

Pramen: Tržišni informacijski sustav u poljoprivredi - Tržište voće i povrće

Obchodní ceny dovezených vinných hroznů stolních do Polska

Datum zjištění ceny: 1.3.2019 - 7.3.2019

PLN/kg

Město	Białystok	Bronisze	Bydgoszcz	Kielce	Lublin	Łódź
datum	1.3.2019	7.3.2019	6.3.2019	1.3.2019	5.3.2019	7.3.2019
Typ ceny	Min	Max	Min	Max	Min	Max
Vinné hrozny	9,90	12,50	10,00	11,50	4,50	6,50
					8,50	8,50
					7,70	8,90
						8,89
						13,33

Pramen: Biuletyn Informacyjny - Rynek owoców i warzyw świeżych;

Čeští vinaři testují drony. Umí odhalit nemocné keře

Využívání dronů v českém vinohradnictví se brzy může stát běžnou praxí. Tuzemská vinařství testují bezpilotní letouny, které zjišťují choroby vinné révy v rámci dvou výzkumných projektů.



Vinařství spolupracují se Zahradnickou fakultou Mendelovy univerzity v Brně a projektovou a inženýrskou firmou Aqua Procon. „Jedná se patrně o první výzkum s bezpilotními prostředky v České republice, který je dovedený až k možnostem praktického využití,“ uvedl Pavel Pavloušek z Mendelovy univerzity. K zapojeným vinařstvím patří například Bohemia Sekt, který vyzkouší drony letos na devadesáti hektarech vinice v Sedleci u Mikulova. Dron bude zjišťovat teplotu porostu a stav vegetace. Získaná data, která budou podle Pavlouška vyhodnocovat vědci, vinaři a zmíněná soukromá firma, poslouží k vývoji metody na rozpoznání houbové nemoci padlí révy. „Rozvoj infekce padlí révy výrazně ovlivňuje teplota vzduchu a porostu

a relativní vzdušná vlhkost v porostu. Velmi výrazný je proto vliv mikroklimatu vinice,“ říká Pavloušek. „Mikroklima vinice je možné monitorovat prostřednictvím teplotních a vlhkostních senzorů přímo ve vinici. Tato cesta je však nákladná a nedokáže postihnout variabilitu velkých viničních ploch,“ dodává s tím, že v tom mohou pomoci drony. Kromě Bohemia Sektu budou drony nasazeny také na vinici společnosti Víno Blatel.

Tuzemská jednička na trhu šumivých vín Bohemia Sekt, která obhospodařuje 540 hektarů vinic, nevyklučuje nasazení dronů do budoucna i k jiným účelům. „Pomocí takto získaných dat bude možné aplikovat postřiky na vinice cíleně tam, kde to ta která rostlina potřebuje, a ne kobercově jako doposud. Podobně získaná data se potom dají využít i při sklizni tak, aby se sbíraly ty hrozny, které jsou naprosto optimální,“ plánuje ředitel společnosti Ondřej Beránek. Náklady ani termín odhadovat nechce. Drony byly testovány už loni, kdy bylo jejich cílem identifikovat další houbovou chorobu vinné révy esca. „První vyhodnocení výsledků naznačuje možnost využití pro monitorování keřů s esca na základě vegetačních indexů,“ říká k tomu odborník Pavloušek. Zapojila se vinařství Znovín, Sonberk a Vinofrukt. Větší část nákladů obou výzkumných projektů platí Technologická agentura ČR. Projekt na rozpoznání esca vyjde celkem na necelých 12 milionů korun, projekt na identifikaci padlí révy bude stát 10,5 milionu korun.

pramen: [https:// www.e15.cz/byznys](https://www.e15.cz/byznys)

Originální Medové pro medové večery a medový život vzniklo z lásky

Vinaři z Lednice mají světový patent! Unikátní kombinací vína, ovocné šťávy a medu vzniklo naprosto originální Medové v několika ovocných příchutích. Přesně tak se neodolatelná novinka, která vznikla z lásky sklepmistra k jeho partnerce, jmenuje.

Za skvělým Medovým z Vinařství Annovino Lednice stojí jeho sklepmistr a technolog Peter Fančovič. Zásadní roli ale sehrála jeho manželka Svatava. Ta s oblibou pije sladší a voňavější vína. A v průběhu jednoho pohodového večera se vyslovila: „Víš, Petře, moc by mě potěšilo, kdybych mohla pít

víno, které by nebylo moc těžké, bylo by příjemně nasládlé a chutnalo by po ovoci, které mám ráda. A kdyby to bylo s medem, který mám ráda, tak to by bylo fakt něco!“ Peter má Svatavu opravdu rád. Ačkoliv navenek jí nic nesliboval, v hlavě se mu to naplno rozeběhlo. Výsledkem mnohaměsíčního testování, ochutnávání a ladění chuti je nápoj, kterým by nepohrdlo ani olympské božstvo. Ano, Medové je učiněná mana nebeská! A když byl konečně s chutí a vůní nového lahodného nápoje spokojen, dostala ochutnat i Svatava.



Co k tomu dodat? Chutnalo jí! A nejen to. Cítila se jako bohyně a Petr je pro ni bohem, k němuž vzhlíží ještě víc než před zrodem Medového.

Peter k tomu láskyplně dodal: „Moje Svatava je můj nejvěrnější a nejmilovanější parták životem a moc si jí vážím. Co jsem jí v duchu slíbil, to jsem Medovým taky splnil. Svatavo, je to moje poděkování za všechny ty hodiny, které jsem občas strávil s kamarády ve sklepě bez tebe.“ Nakonec se ukázalo, že Peterova receptura je tak skvělá a originální, že si Vinařství Annovino Lednice nechalo Medové patentovat pro celou Evropu! O Medové už je nyní velký zájem u prodejců v Čechách i na Moravě. A vypadá to, že se díky milovníkům vína a originálních nápojů brzy podívá i do zahraničí. Medové je ryze český nápoj s českým medem od poctivého a osvědčeného včelaře, šťávami z ovoce z úrodných českých sadů a vína z prosluněných vinic, a s medem, jak si přála Svatava. Chutná přesně tak, jak má: po svěžím víně, čerstvém ovoci a lahodném medu. Je ideální pro všechny milovníky polosuchých a polosladkých přírodních ...



Peter Fančovič a jeho Medové

nápojů. A co víc, dá se pít po celý rok! V létě ledově vychlazený nebo s kostkou ledu, v zimě tak teplý, jak vám bude chutnat. Netrvalo dlouho a světlo světa spatřily první receptury na míchané nápoje, kterých je Medové součástí. Fantazii se meze nekladou, ale na úvod vyzkoušejte ty osvědčené od Svatavy a Petera. Stačí k tomu Medový Černý rybíz smíchat se sektem, Medovou Malinu s vodkou a Medovou Meruňku jako osvěžující letní střík s kvalitní jemně perlivou minerálkou, dozdobit plátkem citrónu a snítkou máty či meduňky. V nadcházejících sychravých podzimních a zimních večerech určitě

přijde k chuti ohřátá Medová Hruška s kořením, které máte rádi. Třeba se skořicí a hřebíčkem. Necháte se, jak říká Peterova manželka Svatava, také svést? Recepty pro Domácí koktejlování najdete přímo na každé lahvi. Skvělý dárek pro každého, nemyslíte? Medové pro medový večer, Medové pro medový život.

Autor: Vinařství Lednice ANNOVINO

pramen: <https://www.e15.cz/magazin>

Kurzy devizového trhu - Česká národní banka - platnost od 13.3.2019

1 BGN – 13,126 Kč
100 HUF – 8,160 Kč

1 EUR – 25,670 Kč
100 RSD* – 21,654 Kč

1 HRK – 3,461 Kč
1 PLN – 5,971 Kč

*Pozn. Kurz srbského dináru zveřejňuje ČNB vždy poslední pracovní den v měsíci, tedy 28.2.2019

Vydavatel

TIS^{ČR} SZIF

Státní zemědělský intervenční fond
Ve Smečkách 33, 110 00 Praha 1

<http://www.szif.cz>

Odpovědný pracovník

Ing. Tomáš Materna
vedoucí oddělení agrární informatiky

tel.: 703 197 498
fax: 222 871 591
e-mail: Tomas.Materna@szif.cz

Komoditní manager

Ing. Jiří Očenášek
komoditní manager

tel : 703 197 490
fax: 222 871 591
e-mail: Jiri.Ocenasek@szif.cz

Rozmnožování anebo rozšiřování tohoto zpravodaje nebo jeho části jakýmkoliv způsobem je zakázáno, s výjimkou případů povolených autorským zákonem nebo předchozího písemného souhlasu TIS^{ČR} SZIF. Údaje obsažené v tomto zpravodaji jsou pouze informativního charakteru a nemají závaznou povahu. Jejich citace je možná pouze s uvedením zdroje TIS^{ČR} SZIF.