



ZPRÁVA O TRHU VÍNA A VINNÝCH HROZNŮ

Vývoj cen průmysl. výrobců:

↑ víno bílé lahvové.....	45,70 Kč/l
- víno bílé sudové.....	- Kč/l
↑ víno červené lahvové.....	45,80 Kč/l
- víno červené sudové.....	- Kč/l
↑ jakostní bílé lahvové.....	58,90 Kč/l
↑ jakostní červené lahvové.....	59,70 Kč/l

Obsah:

Komoditní zpravodajství.....	1
Informace o cenách vína.....	2
Zahraniční obchod ČR.....	3
Informace ze zahraničních trhů.....	7
Aktuality	9

Komoditní zpravodajství

Cena průmyslových výrobců vína

Průměrná cena průmyslových výrobců **bílého vína lahvového stolního** v únoru 2019 dosáhla hodnoty 45,70 Kč/l. U **červeného vína** byla stanovena průměrná cena na úrovni 45,80 Kč/l. Proti minulému období kotace u bílého vína silně posilovala, u červeného vína také tak. Průměrná cena sudového bílého vína ani červeného sudového nebyla stanovena, neboť ve sledovaném období nebyl zaznamenán jejich výskyt u dostatečného množství výrobců.

Průměrná cena **bílého jakostního vína lahvového** se podle šetření TIS^{ČR} SZIF v únoru 2019 dostala na úroveň 58,90 Kč/l. Cena **červeného jakostního lahvového** vína tentokrát uzavírala na hodnotě 59,70 Kč/l. Průměrná cena bílého jakostního sudového vína ve sledovaném měsíci činila 41,60 Kč/l. Průměrná cena červeného jakostního sudového vína ve sledovaném období dosáhla hodnoty 37,30 Kč/l.

Zahraniční obchod

Vinné hrozny, hroznová šťáva

V únoru 2019 bylo do České republiky dovezeno celkem 2 444 t **stolních vinných hroznů** za průměrnou jednotkovou hodnotu 48,10 Kč/kg. Od počátku roku 2018 bylo dovezeno nejvíce hroznů z Jižní Afriky, celkem 1 435,1 t za 48,50 Kč/kg (27 %), z Německa 1 241,6 t hroznů za 58,00 Kč/kg (24 %) a z Peru celkem 1 226,5 t.

Sušených vinných hroznů bylo ve sledovaném období nakoupeno celkem 345 t za 51,50 Kč/kg. Od začátku roku byly rozinky dováženy hlavně z Turecka (29,4 %; 209,3 t) za

47,70 Kč/kg, dále z Íránu (13 %; 99,1 t za 45,80 Kč/kg).

Hroznové šťávy bylo v únoru 2019 dovezeno do ČR celkem 54 t za 46,60 Kč/kg. Z Itálie bylo dodáno za rok 2019 celkem 91,1 t (66,0 %) hroznové šťávy za 36,50 Kč/kg a ze Španělska 42,8 t.

Víno

V období od 1.1. do 28.2.2019 bylo do České republiky **dovezeno celkem** 195 040 hl vína za průměrnou jednotkovou cenu 33,50 Kč/l. Podíl bílého vína na celkovém dovozu činil 42,8 % (83 487 hl za 24,20 Kč/l), podíl červeného vína činil 30,5 % (59 530 hl za 39,00 Kč/l). Ve sledovaném období bylo víno dodáváno převážně ze Španělska (31 764 hl za 18,50 Kč/l, tj. 17 %), z Itálie (31 727 hl za 28,30 Kč/l, tj. 17 %) a z Maďarska 29 423 hl za 21,20 Kč/l, tj. 16 %). Víno bylo dováženo hlavně v obalech nad 2 l (50,86 % v objemu 89 682 hl za průměrnou cenu 14,80 Kč/l).

Z České republiky bylo za období od 1.1. do 28.2.2019 **vyvezeno celkem** 6 960 hl vína za průměrnou jednotkovou hodnotu 73,10 Kč/l. Bílé víno se na skutečněném vývozu podílelo 21,7 % (1 510 hl za 69,70 Kč/l) a červené 34,1 % (2 372 hl za 89,80 Kč/l). Hlavním odběratelem vína bylo ve sledovaném období (I-II/2019) tradičně Slovensko, kam bylo vyvezeno 2 543 hl (46,2 %) za 60,00 Kč/l.

Podíl objemového množství vyvezeného vína byl roven 3,57 % dovezeného vína, ve finančním vyjádření 7,79 %.



Informace o cenách vína

Ceny průmyslových výrobců vína v ČR

Datum zjištění ceny: leden 2019

Kč/l

Druh	Cena průmyslových výrobců (vážený průměr)				Prodané množství (hl)
	minimální	maximální	průměrná	změna proti XII/18	
Víno bílé - lahvové	*	*	45,70	6,90	183
- sudové	-	-	*	-	2
- tetrapack	-	-	*	-	0
Víno červené - lahvové	*	*	45,80	8,10	185
- sudové	-	-	*	-	7
- tetrapack	-	-	*	-	0
Jakostní bílé lahvové celkem	46,30	96,40	58,90	2,80	6 208
z toho: Müller Thurgau	39,70	78,50	52,90	2,60	953
Veltlínské zelené	45,20	73,80	52,70	2,70	1 359
Jakostní červené lahvové celkem	48,30	83,00	59,70	2,50	2 258
z toho: Frankovka	52,80	74,40	61,70	3,70	557
Svatovavřínecké	41,80	78,50	58,40	2,90	260
Jakostní bílé sudové celkem	29,40	57,10	41,60	6,20	188
z toho: Müller Thurgau	28,90	34,30	33,40	0,00	21
Veltlínské zelené	29,00	44,30	36,30	1,90	24
Jakostní červené sudové celkem	30,20	51,40	37,30	2,80	61
z toho: Frankovka	-	-	*	-	0
Svatovavřínecké	-	-	*	-	2
Šumivé	93,20	313,00	99,50	-2,40	1 516
Víno s přívlastkem	77,50	169,00	98,50	6,40	867

Poznámka: Cena průmyslových výrobců - cena, za kterou je víno odebráno z výrobních podniků, bez dopravy a DPH.

Údaj o prodaném množství vína uvádí množství prodaného vína, ze kterého byly vypočteny ceny průmyslových výrobců. * = méně než 3 údaje

Pramen: TIS^{CR} SZIF

Průměrná cena **lahvového jakostního bílého vína** celkem se v únoru 2019 proti lednu 2019 mírně zvýšila a uzavírala na hodnotě 58,90 Kč/l. Průměrná cena sledované odrůdy Müller Thurgau se zvýšila o 2,60 Kč/l a uzavírala na hodnotě 52,90 Kč/l. U odrůdy Veltlínské zelené se průměrná cena zvýšila o 2,70 Kč/l (+5,40 %) a uzavírala na hodnotě 52,70 Kč/l.

Průměrná cena **lahvového jakostního červeného vína** celkem se v únoru 2019 proti předchozímu období zvýšila o 2,50 Kč/l (o 4,37 %) a dostala se na 59,70 Kč/l. U odrůdy Frankovka se cena zvýšila a uzavírala na hodnotě 61,70 Kč/l. U odrůdy Svatoavřínecké se průměrná cena zvýšila a uzavírala na hodnotě 58,40 Kč/l.

Průměrná cena **sudového jakostního bílého vína** celkem v únoru 2019 byla stanovena na úrovni 41,60

Kč/l. U sudového vína odrůdy Müller Thurgau cena nakonec byla stanovena na úrovni 33,40 Kč/l. Průměrná cena sudového vína odrůdy Veltlínské zelené ovšem uzavírala na hodnotě 36,30 Kč/l.

U **sudového jakostního červeného vína** průměrná cena v únoru 2019 byla stanovena na hodnotě 37,30 Kč/l. Vzhledem k nedostatečnému počtu respondentů za dané období, který nastal u obou sledovaných odrůd červeného sudového vína, nebylo možno stanovit jejich průměrné ceny.

Průměrná cena **šumivého vína** v únoru 2019 podle šetření TIS^{CR} SZIF uzavírala na hodnotě 99,50 Kč/l.

Průměrná cena **vína s přívlastkem** se zvýšila a dosáhla hodnoty 98,50 Kč/l.



Zahraníční obchod ČR

Dovoz vinných hroznů a hroznové šťávy do České republiky v roce 2019

Druh	únor 2019		leden - únor 2019			
			celkem		z toho EU (28)	
	t	Kč/kg	t	Kč/kg	t	Kč/kg
Vin. hrozny stolní	2 444	48,10	5 281	48,30	1 691	53,40
Vin. hrozny moštové	-	-	-	-	-	-
Vin. hrozny sušené	345	51,50	713	51,70	134	51,90
Hroznová šťáva	54	46,60	138	39,70	138	39,70

Poznámka: ČSÚ je po vyhodnocení celních deklarací průběžně zpětně prováděna úprava údajů dovezeného zboží.
Pramen: Dle údajů ČSÚ zpracoval TIS ČR SZIF.

Největší dodavatelé vinných hroznů stolních

leden - únor 2019

Země	t	Kč/kg
Jižní Afrika	1 435,1	48,50
Německo	1 241,6	58,00
Peru	1 226,5	43,40
Namibie	673,4	45,40
Nizozemsko	232,8	43,00

Pramen: Dle údajů ČSÚ zpracoval TIS ČR SZIF.

Největší dodavatelé vinných hroznů sušených

leden - únor 2019

Země	t	Kč/kg
Turecko	209,3	47,70
Írán	91,9	45,80
Slovensko	82,6	55,40
Čína	82,0	33,90
Uzbekistán	80,9	41,60

Pramen: Dle údajů ČSÚ zpracoval TIS ČR SZIF.

Největší dodavatelé hroznové šťávy

leden - únor 2019

Země	t	Kč/kg
Itálie	91,1	36,50
Španělsko	42,8	37,70
Německo	2,8	36,10
Rakousko	0,7	16,50
Slovensko	0,4	43,10

Pramen: Dle údajů ČSÚ zpracoval TIS ČR SZIF; pozn. * = cena neuvedena

Vývoz vinných hroznů a hroznové šťávy z České republiky v roce 2019

Druh	únor 2019		leden - únor 2019			
			celkem		z toho EU (28)	
	t	Kč/kg	t	Kč/kg	t	Kč/kg
Vin. hrozny stolní	118	51,40	262	49,90	261	49,60
Vin. hrozny moštové	-	-	-	-	-	-
Vin. hrozny sušené	97	47,10	136	51,50	95	56,70
Hroznová šťáva	17	75,90	32	61,90	32	61,90

Poznámka: ČSÚ je po vyhodnocení celních deklarací průběžně zpětně prováděna úprava údajů dovezeného zboží;
Pramen: Dle údajů ČSÚ zpracoval TIS ČR SZIF.



Dovoz vína do České republiky v roce 2019

Druh	únor 2019		leden - únor 2019			
			celkem		z toho EU (28)	
	hl	Kč/l	hl	Kč/l	hl	Kč/l
CELKEM	99 421	32,00	195 040	33,50	169 860	32,00
<i>z toho: šampaňské</i>	209	427,20	587	466,80	587	466,80
šumivé	3 272	55,60	6 825	54,00	6 801	53,70
perlivé	3 913	60,30	10 969	61,90	10 966	61,80
víno bílé	42 534	23,10	83 487	24,20	82 953	24,00
víno červené	32 229	36,10	59 530	39,00	59 257	38,90
víno ostatní	17 097	43,90	33 302	46,00	9 042	54,60
vinný mošt	166	56,00	340	58,00	254	50,30

Poznámka: ČSÚ je po vyhodnocení celních deklarací průběžně zpětně prováděna úprava údajů dovezeného zboží; * = cena neuvedena

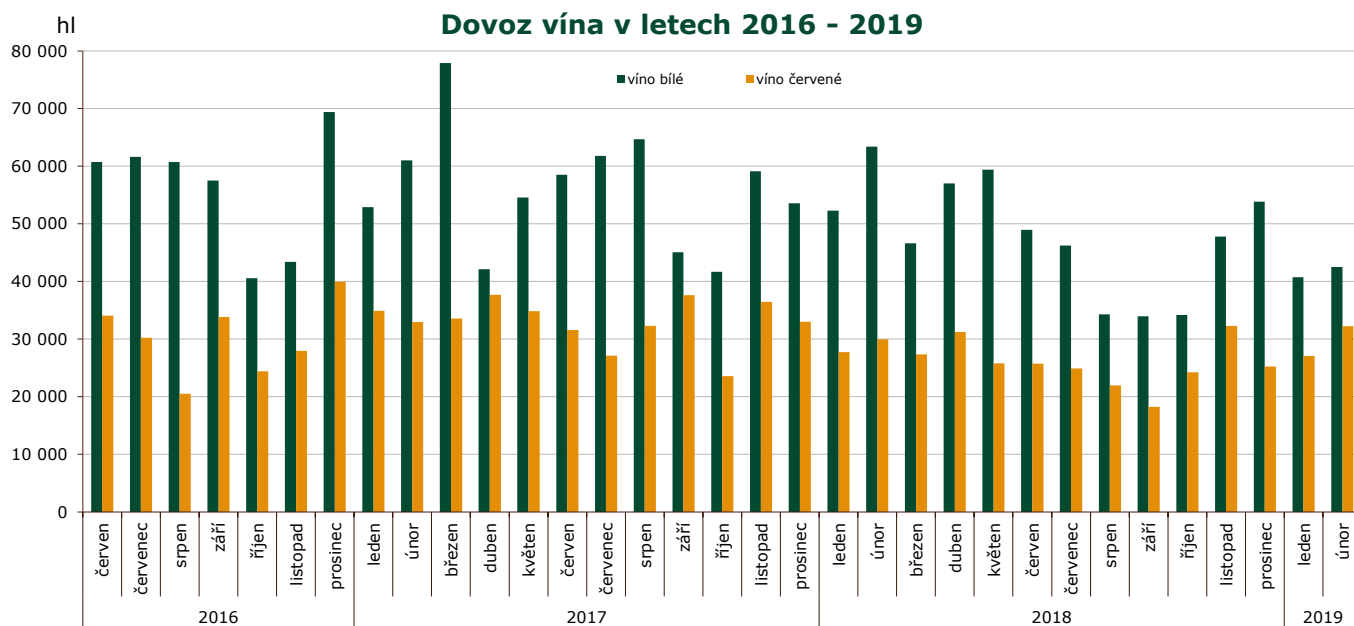

Pramen: Dle údajů ČSÚ zpracoval TIS ČR SZIF.

Dovoz vína do České republiky podle velikosti obalu v roce 2019

únor	celkem		bílé		červené		ostatní	
	hl	Kč/l	hl	Kč/l	hl	Kč/l	hl	Kč/l
Láhve do 2 l	42 632	50,40	13 900	40,90	15 483	58,50	13 249	50,80
Obaly nad 2 l	49 228	15,20	28 634	14,40	16 746	15,50	3 848	20,20
leden - únor	celkem		bílé		červené		ostatní	
	hl	Kč/l	hl	Kč/l	hl	Kč/l	hl	Kč/l
Láhve do 2 l	86 637	52,50	28 927	43,80	31 915	59,60	25 795	53,60
Obaly nad 2 l	89 682	14,80	54 559	13,80	27 615	15,30	7 508	19,90

Poznámka: ČSÚ je po vyhodnocení celních deklarací průběžně zpětně prováděna úprava údajů dovezeného zboží;

Pramen: Dle údajů ČSÚ zpracoval TIS ČR SZIF.



Hlavní dodavatelé vína: I-II 2019

Země	Množství (hl)	Průměrná jednotková hodnota (Kč/l)
Španělsko	31 764	18,50
Itálie	31 727	28,30
Maďarsko	29 423	21,20
Slovensko	19 763	19,80
Moldávie	14 845	30,40
Německo	14 709	57,50
Francie	10 803	92,40
Chile	6 481	61,70
Rakousko	4 287	23,70
Bulharsko	3 759	28,40

Dovoz vína celkem: I-II/2019

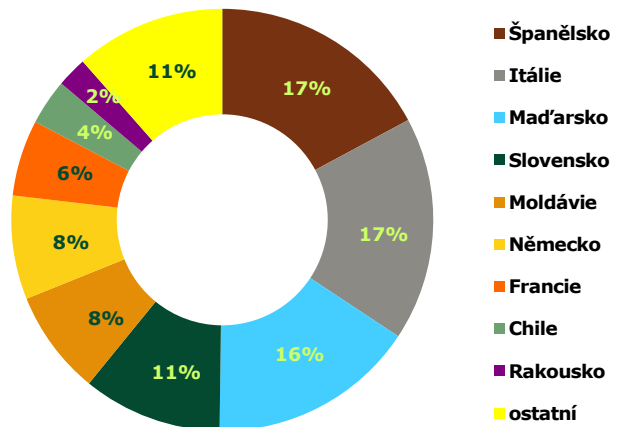

Pramen: Dle údajů ČSÚ zpracoval TIS ČR SZIF.

Dovoz bílého vína: únor 2019

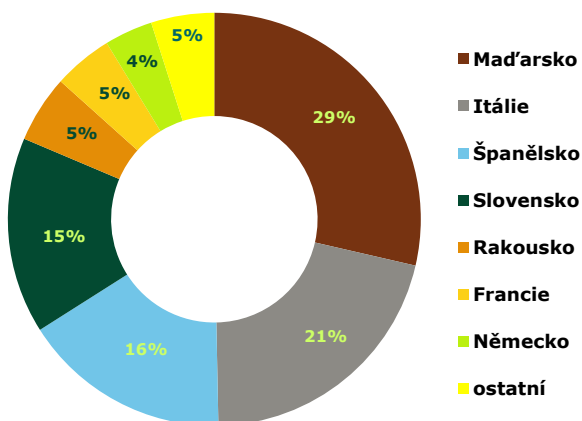

Dovoz červeného vína: únor 2019

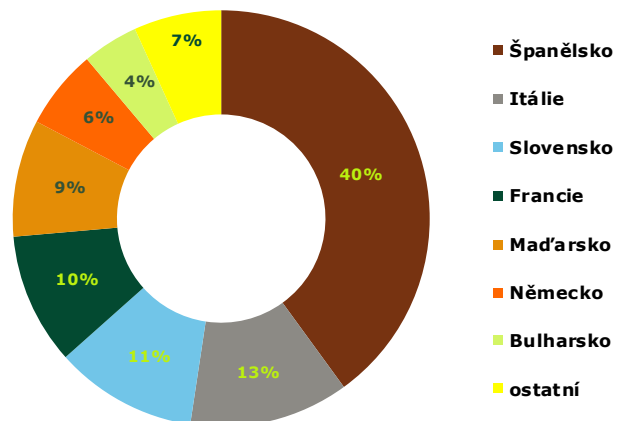

Přehled dovozu vybraných položek z Maďarska a ze Španělska v období 2017-18

Země KN kód	Maďarsko				Španělsko			
	2204 21 79		2204 21 80		2204 21 79		2204 21 80	
období/jednotka	hl	Kč/l	hl	Kč/l	hl	Kč/l	hl	Kč/l
celkem 2018	24 271	23,00	9 548	37,10	8 456	27,80	11 752	32,50
květen	1 741	29,50	836	37,30	981	33,40	1 162	35,40
červen	2 152	23,10	765	33,50	411	39,20	535	42,30
červenec	2 936	22,50	1 288	36,10	546	31,20	939	32,50
srpen	1 271	27,70	1 307	46,60	499	30,60	527	30,70
září	1 366	32,10	557	38,90	9	61,70	43	39,00
říjen	2 890	22,20	924	46,10	348	32,80	404	75,80
listopad	1 743	24,60	693	32,50	591	32,80	1 069	38,50
prosinec	3 427	15,60	712	26,50	260	32,80	738	45,30
leden 2019	1 475	29,00	399	31,30	387	29,90	774	28,00
únor	1 905	22,10	483	24,70	391	28,90	862	29,60
celkem 2019	3 380	25,10	882	27,60	778	29,40	1 637	28,80

Poznámka: Položka celního sazebníku: 2204 21 79 - Bílá vína vyráběná v EU, s chráněným zeměpisným označením (ChZO), 2204 21 80 - Vína jiná než bílá, vyráběná v EU, s chráněným zeměpisným označením (ChZO);

Pramen: Dle údajů ČSÚ zpracoval TIS ČR SZIF.



Vývoz vína z České republiky v roce 2019

Druh	únor 2019		leden - únor 2019			
			celkem		z toho EU (28)	
	hl	Kč/l	hl	Kč/l	hl	Kč/l
CELKEM	2 183	78,40	6 960	73,10	6 664	66,40
<i>z toho: šampaňské*</i>	32	*	844	*	844	*
šumivé	56	132,30	219	110,80	212	101,10
perlivé	63	65,20	286	56,10	286	56,10
víno bílé	722	71,40	1 510	69,70	1 353	66,80
víno červené	828	87,60	2 372	89,80	2 240	73,40
víno ostatní	476	75,80	1 723	71,50	1 723	71,40
vinný mošt	5	*	6	*	6	*

Poznámka: ČSÚ je po vyhodnocení celních deklarací průběžně zpětně prováděna úprava údajů vyvezeného zboží; Pramen: Dle údajů ČSÚ zpracoval TIS ČR SZIF.
Pozn: * cena neuvedena

hl

Vývoz vína v letech 2016 - 2019

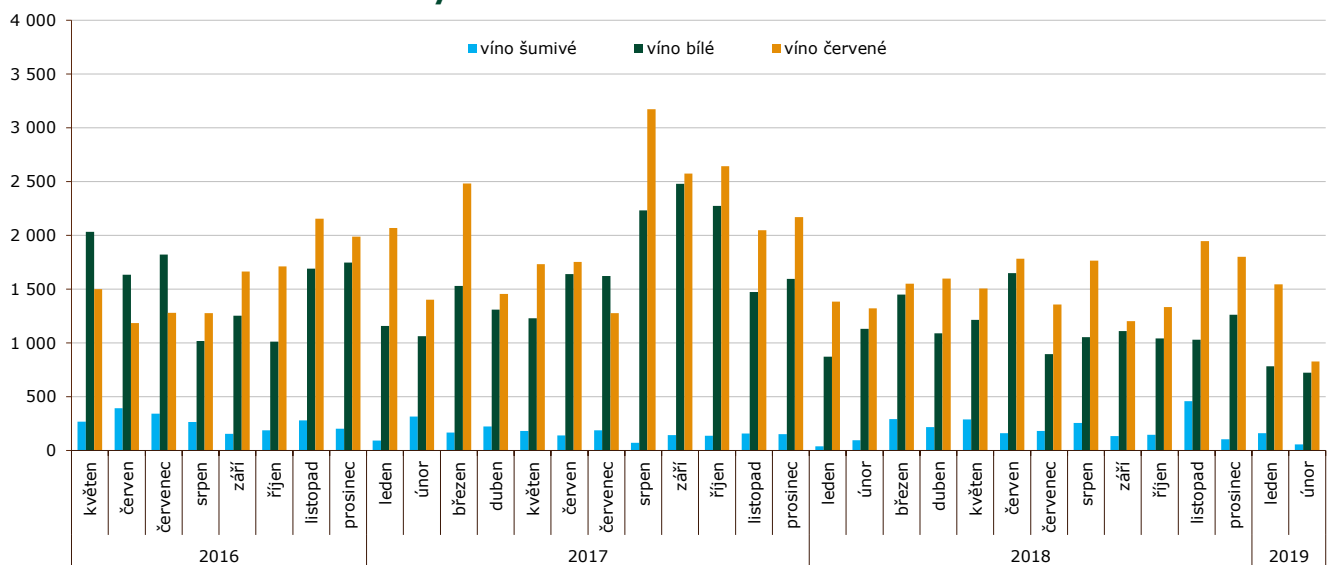

Vývoz vína z České republiky podle velikosti obalu v roce 2019

únor	celkem		bílé		červené		ostatní	
	hl	Kč/l	hl	Kč/l	hl	Kč/l	hl	Kč/l
Láhve do 2 l	1 892	83,20	649	78,20	811	88,50	432	80,60
Obaly nad 2 l	82	33,00	21	35,70	17	40,00	44	29,00
leden - únor	celkem		bílé		červené		ostatní	
	hl	Kč/l	hl	Kč/l	hl	Kč/l	hl	Kč/l
Láhve do 2 l	5 320	81,90	1 370	75,90	2 336	90,60	1 615	74,30
Obaly nad 2 l	179	33,60	35	37,70	37	38,90	108	30,50

Poznámka: ČSÚ je po vyhodnocení celních deklarací průběžně zpětně prováděna úprava údajů vyvezeného zboží.
Pramen: Dle údajů ČSÚ zpracoval TIS ČR SZIF.



Zahraniční trhy

Ceny průmyslových výrobců vína na Slovensku

Ceny zjištěné za měsíc únor 2019

EUR / l

Vino	Ceny průmyslových výrobců vína						Prodané množství (hl)
	min.	max.	průměr	průměr	meziměsíční	meziroční	
	únor 2019			leden 18	%	%	
Vino bílé b.z.o. – lahvové	1,00	3,43	1,24	1,18	4,6	3,6	4 830,32
- sudové	0,60	1,66	0,76	0,74	2,1	11,4	4 011,33
Vino červené b.z.o. - lahvové	1,00	3,41	1,24	1,23	0,8	0,9	2 951,77
- sudové	0,63	1,79	0,78	0,88	-11,3	-27,8	2 705,48
Vino s ch.z.o. bílé - lahvové	*	*	*	*	-	-	*
- sudové	0,90	1,28	1,08	1,08	-0,3	2,6	160,27
Vino ch.z.o. červené - lahvové	*	*	*	*	-	-	*
- sudové	*	*	*	*	-	-	*
Vino s ch.o.p. bílé - lahvové	1,35	8,33	2,45	2,56	-4,5	-3,9	7 317,61
Jakostní vino bílé lahvové	1,17	5,60	2,07	2,13	-3,0	-2,7	6 374,66
z toho Veltlínské zelené	1,10	4,63	1,83	1,80	1,6	1,2	997,81
Ryzlink vlašský	1,00	8,38	1,74	1,77	-2,0	0,1	942,35
Vino s přívlastkem bílé	1,99	10,58	4,99	5,00	-0,1	1,7	942,95
Vino s ch.o.p. bílé - sudové	0,72	4,36	0,79	0,76	2,9	-12,5	3 635,31
Tokajská vína celkem	9,10	21,11	10,49	11,39	-7,9	-10,1	7,35
Tokajské samorodé	3,90	14,44	5,90	5,35	10,2	-11,4	4,28
Tokajské putnové	14,80	22,78	16,91	15,39	9,9	2,3	3,07
Vino s ch.o.p. červené - lahvové	1,40	8,71	2,69	2,82	-4,8	0,2	4 145,82
Jakostní vino červ. lahvové	1,28	7,50	2,29	2,36	-3,0	-0,3	3 463,43
z toho Frankovka	1,05	7,90	2,14	2,19	-2,4	2,9	1 421,20
- Svatovařinecké	1,35	4,89	2,24	2,22	0,8	0,8	397,74
Jakostní vino červ.s přívl.-lahv.	1,52	13,66	4,71	4,85	-3,0	5,7	682,40
Vino s ch.o.p. jak. červ. - sudové	0,70	1,75	0,74	0,97	-23,6	-26,4	2 722,50
Sekt	3,01	15,36	3,16	3,32	-4,9	-13,3	1 230,30

Poznámka: ceny jsou uváděny v EUR/l, bez DPH, spotřební daně a dopravy; * = méně než 3 údaje; přepočten na € konverzním kurzem 1 EUR = 30,126 SKK;

b.z.o. = bez zeměpisného označení, s ch.z.o. = s chráněným zeměpisným označením, s ch. o. p. = s chráněným označením původu

Pramen: ATIS Agrárne trhové informácie Slovenska;

Průměrné ceny stolních hroznů v Srbsku

Období zjištění ceny: 11.3.2019

RSD/kg

Komodita	jednotka	Město	Bělehrad	Bělehrad	Subotica	Pančevo
		týden	Hrozny bílé	Hrozny modré	Hrozny modré	Hrozny modré
Stolní hrozny	kg	5.	300-400	250-400	300	300
	kg	9.	280-300	150-300	250	350
	kg	10.	280-300	150-300	250	Pančevo
	kg	12.	500	500	*250	350
	kg	13.	500	500	-	300
	kg	14.	500	500	*200	450

Pramen: www.stips.minpolj.gov.rs; pozn.: * = Kikinda;



Střední týdenní odbytové ceny stolního vína a vín s označením původu z Itálie

Datum zjištění ceny: 11.4.2019

EUR/hgdo

Víno/ období*	2018-11-05	2018-12-01	2018-12-02	2018-12-03	2018-12-04
Stolní víno bílé	3,60	3,59	3,46	3,46	3,46
Stolní víno červené	4,04	4,04	4,03	4,03	4,03
Víno/ období*	2019-01-01	2019-01-02	2019-01-03	2019-01-04	2019-01-05
Stolní víno bílé	3,46	3,32	3,30	3,29	3,29
Stolní víno červené	4,03	3,99	3,97	3,97	3,97

Pramen: ISMEA; <http://www.ismeaservizi.it>; pozn. hgdo = Ettogrado, tj. jednotka vyjadřující hektolitr a stupeň alkoholu; období* = rok-měsíc-týden

Obchodní odbytové ceny stolních vinných hroznů z dovozu na Slovensku

Datum zjištění ceny: 2. týden 2019

EUR/kg

Druh	min. (€/kg)	max. (€/kg)	Průměr (€/kg)	
			10. týden 2019	8. týden 2019
Vinné hrozny bílé	2,45	2,95	2,66	2,68
Vinné hrozny modré	1,99	2,85	2,54	2,58
Vinné hrozny červené	1,99	2,90	2,41	2,42

Pramen: ATIS, Agrárne trhové informácie Slovenska

Přehled cen stolních vinných hroznů v Chorvatsku

Datum zjištění ceny: od 1.4.2019 do 7.4.2019 (za 14. týden 2019)

HRK/kg

Druh ovoce	město:	Čakovec	Osijek	Rijeka	Split	Zagreb	Chorvatsko	Chorvatsko*
VOC stolních hroznů na regionálních trzích Chorvatska								
Stolní hrozny bílé	min.	-	23,00	-	16,00	25,00	16,00	16,00
	max.	-	25,00	-	18,00	25,00	25,00	25,00
	prům.	-	24,33	-	17,00	25,00	23,33	23,33
Stolní hrozny červené	min.	-	23,00	-	-	25,00	23,00	23,00
	max.	-	25,00	-	-	25,00	25,00	25,00
	prům.	-	24,33	-	-	25,00	24,60	24,60

Poznámka: Chorvatsko* = údaj z předchozího týdne.

Velkoobchodní ceny vinných hroznů podle kategorie v regionech

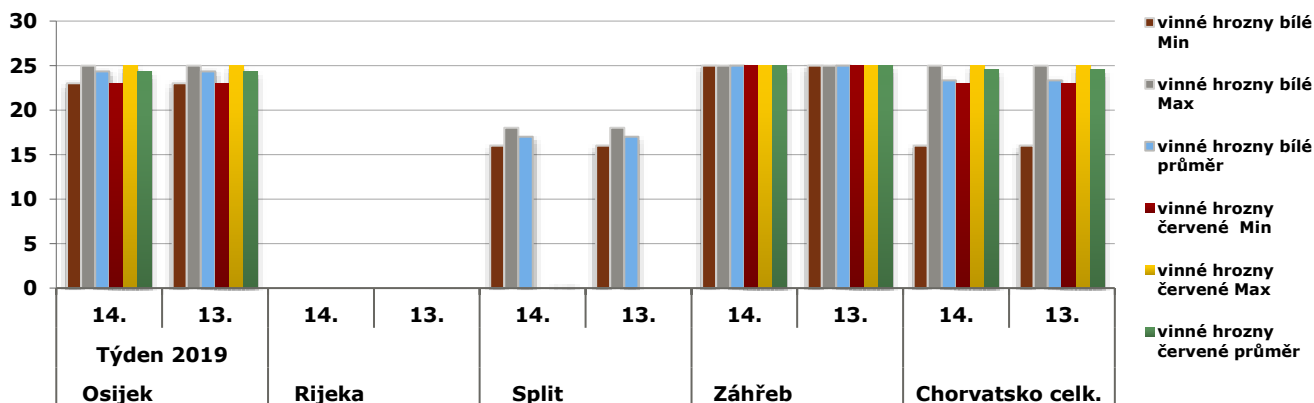

Pramen: Tržišni informacijski sustav u poljoprivredi - Tržište voće i povrće

Obchodní ceny dovezených vinných hroznů stolních do Polska

Datum zjištění ceny: 9.4.2019 - 11.4.2019

PLN/kg

Město	Bronisze		Bydgoszcz		Lublin		Łódź		Poznań		Rzeszów	
datum	11.4.2019		11.4.2019		9.4.2019		10.4.2019		10.4.2019		11.4.2019	
Typ ceny	Min	Max	Min	Max	Min	Min	Min	Max	Min	Max	Min	Max
Vinné hrozny	10,00	11,50	4,50	6,50	8,00	8,80	8,89	13,33	10,00	13,57	8,50	12,00

Pramen: Biuletyn Informacyjny - Rynek owoców i warzyw świeżych;

Česko jako vinařskou zemi nikdo nevnímá, říká šéf Bohemia Sektu Beránek

Konkurence na tuzemském trhu výrobce sektů pod značkou Bohemia výrazně neohrožuje, zato prorazit s českými sekty za hranice je nesmírně náročné. „Jak je Česko malé, málokdo ví, že něco takového na mapě světa existuje. A když už, je to omezené na pivo a hokej. V tom bude mít Česká republika vždycky hendikep,“ říká dlouholetý šéf Bohemia Sektu Ondřej Beránek.

Bohemia Sekt ovládá německá firma Henkell International. Jak moc vám mluví do podnikání? Pokud vlastníkům představíme strategické záměry a cesty k jejich realizaci, se kterými budou spokojeni, nechávají nám poměrně volnou ruku. **Takže k ovlivňování nedochází?** V každé skupině se hledají synergie a optimalizace. My například distribuujeme značky sesterských společností



v Česku, to možná můžeme určitým ovlivňováním nazvat. **Které?** Soustředíme se na značku Mionetto od italské sesterské společnosti. Je to nejprodávanější značka prosecca na světě, takže ta volba je určitě správná a máme v plánu s ní růst. Od ledna jsme převzali distribuci španělských sektů Freixenet na českém trhu. V loňském roce se totiž propojila naše mateřská společnost Henkell & Co. se španělskou skupinou Freixenet. **V Česku se začalo víc prosazovat se šumivými víny Cinzano, berete je jako konkurenci? Anebo spíš Rotkäppchen?** Cinzano jako bezprostřední ohrožení určitě nevnímáme. K Rotkäppchen respekt máme. Až do loňského spojení Henkellu s Freixenetem to byla světová jednička ve výrobě sektů. Takže mají kapacity, mají know-how a jsou velmi úspěšní na německém trhu. Ale po několika letech aktivního

působení na českém trhu dosáhla značka jen několika procent tržního podílu.

Počty prodaných sektů vám loni rostly, ale tichých vín klesly o šest procent, jak to? Přesto byl rok 2018 v tichých vínech naším druhým nejúspěšnějším od roku 2006. Ten pokles má dva aspekty. Koncem roku 2017 jsme definitivně odstavili linku na stáčení dovozových vín do nápojových kartonů. Ve finančním vyjádření to byla spíše nižší čísla, ale nějaké objemy to představovalo. Druhým důvodem je, že jsme v průběhu loňského roku museli omezit prodejní aktivity Habánských sklepů, protože po dvou slabších sklizních v letech 2016 a 2017 jsme prostě neměli víno. **Byl to i důvod stagnujících tržeb v posledních třech letech? Kdy očekáváte návrat k růstu? Finanční výsledky za loňský rok ještě zpracované nemáme, ale jednoznačně tržby zaznamenaly růst. Stagnace byla způsobena tím, že jsme v roce 2016 prodali lihovinové značky, čímž nám z portfolia vypadla poměrně velká část produkce. Že můžeme v těchto letech mluvit o stagnaci tržeb, považuji za velký úspěch dvou zbývajících segmentů (sekty a tichá vína – pozn. aut.), které dokázaly výpadek v tržbách nahradit.**

Máte odhady, o kolik budou loňské tržby vyšší? Bude to o jednotky procent. **Promítlo se do toho i zvyšování cen z roku 2017?** Ceny hroznů zůstávají na úrovni minulých let. Větší producenti vína mají zpravidla smlouvy s dodavateli uzavřené dlouhodobě, takže cena je daná. Tlak na cenu je v posledních letech vyvoláván osobními náklady. Je nedostatek pracovníků napříč celou ekonomikou a v zemědělství, které není úplně atraktivní, je ten nedostatek ještě větší. Jen za poslední rok nám narostly náklady průměrně o 25 procent. Kromě toho s růstem energií roste i cena vstupů, jako je sklo, papír a další komponenty jako uzávěry. **Počasi loni vinné révě velmi přálo, ceny ale snižovat nebudete?** Je to relativní, sklizně z let 2016 a 2017 byly výrazně pod průměrem a loňská sklizeň doplnila chybějící zásoby z předchozích let. **Část vašich příjmů, i když okrajovou, tvoří export. Kam vyvážíte?** Slovensko je historicky náš největší exportní trh. Je to i kvůli sousedství s Moravou a dobrému jménu moravských vín na Slovensku. Na Slovensku je dlouhodobě velmi úspěšná značka Víno Mikulov. Šance pro značku Bohemia Sekt jsou na tamním trhu spíše menší vzhledem k velmi silné pozici naší sesterské společnosti, slovenského výrobce šumivých vín Hubert.

pokračování na str. 10



Je nějaká země, kam se chystáte nově vstoupit? Které například? Asi před patnácti lety jsme zainvestovali polský trh a nevsadili jsme na toho nejsprávnějšího partnera. Nebo před dvaceti lety byly pokusy o akvizici ukrajinského trhu. To už je skutečně historie, na neúspěchy se rychle zapomíná.

Jak jste na tom mimo Evropu? Vybážíme ještě do Japonska, ale jde spíše o menší objemy, než aby to pro nás bylo nějakým způsobem významné. Má to dva rozměry. Jak je Česko malé, málokdo ví, že něco takového na mapě světa existuje. A když už, je to omezené na pivo a hokej. Ale čeští spotřebitelé podle průzkumů jednoznačně preferují tuzemská vína a Morava produkcí svých vinic stačí pokrýt sotva třetinu celkové spotřeby v Česku. **Co se týče investic, loni jste začali stavět novou lisovnu hroznů v Mikulově. Kdy bude hotová?** Celková investice vychází na 200 milionů korun. Rozložili jsme ji do tří let, což je možná déle, než jakou rychlostí se dnes staví. Ale chceme to mít vybudované optimálně, dlouho jsme na tuto investici čekali. První hrozny bychom tam chtěli zpracovat ve zkušebním provozu už z letošní sklizně.

Další investicí jsou vinice, o kolik je rozšíříte letos? Do roku 2020 chceme dosáhnout 600 hektarů. Nyní máme 540 hektarů a letos vysadíme 14 hektarů. **Proč to nejde rychleji?** Zdaleka největším problémem je dostupnost volných pozemků, respektive dostupnost pozemků, které by se pro výsadbu nových vinic daly koupit nebo dlouhodobě pronajmout. Tím, že je vinná réva trvalý porost a vysazuje se s perspektivou nějakých čtyřicet let, potřebujete mít po tu dobu garantováno, že majitel nebude chtít pozemek vrátit dřív. Komplikuje to i fakt, že vlastnictví půdy je v České republice velmi roztržité. Každý půdní blok má několik desítek i stovek vlastníků a k zahájení výsadby je potřeba mít uzavřený nějaký vztah s každým z nich. Je to enormně

administrativně náročné. **Brzdí vás v tom i omezení Evropské unie ohledně rozšiřování plochy vinic?** V současné době je povoleno každoročně rozšiřovat plochy vinic o jedno procento produkční plochy v dané zemi. V prvních letech, kdy tento systém začal fungovat, byl dokonce problém to jedno procento ročně naplnit. V posledních dvou letech už tam jsou lehké převisy, ale není to nějaký zásadní problém.

Zmínil jste problémy na trhu práce, řešíte je robotizací? Ve Starém Plzenci je výroba málo náročná na počet pracovníků. Ale určitě by se našly možnosti automatizace při výrobě sektů klasickou metodou, kdy

Ondřej Beránek (46) Do Bohemia Sektu nastoupil v roce 1998 jako finanční analytik. Od té doby se přes manažera controllingu a finančního ředitele vypracoval na ředitele a jednatele společnosti, kterým se stal v roce 2012. Je prezidentem Vinařské unie ČR. Vystudoval Fakultu aplikovaných věd Západočeské univerzity v Plzni.

se každá lahev vezme do lidských rukou v průběhu procesu až třicetkrát. Co nás trápí v dostupnosti pracovní síly zdaleka nejvíce, jsou práce v zemědělství. Tam se snažíme pořízovat stroje s vyšším stupněm mechanizace, ale nejde to ze dne na den. Předpokládám, že úroveň strojů se bude postupem času zdokonalovat, ale lidskou práci jako takovou nejspíš úplně nenahradí.

Najímáte na dobu sklizně pracovníky ze zahraničí a odkud? Bez sezonních brigádníků, zpravidla zahraničních, by to nešlo. Nejčastěji jsou zastoupeni Slováci, kteří to na Moravu mají nejbliž. Pokud jde o národnosti, tak výhradně z EU. Určitě by pomohlo nejen nám, a i ostatním vinařům a celé řadě dalších zemědělských oborů, pokud by se uvolnily podmínky pro zaměstnávání cizinců i mimo Evropskou unii. Nabízí se třeba Ukrajina.

pramen: [https:// www.e15.cz/byznys](https://www.e15.cz/byznys)

Kurzy devizového trhu - Česká národní banka - platnost od 11.4.2019

1 BGN – 13,091 Kč	1 EUR – 25,605 Kč	1 HRK – 3,442 Kč
100 HUF – 7,959 Kč	100 RSD* – 21,889 Kč	1 PLN – 5,978 Kč

*Pozn. Kurz srbského dináru zveřejňuje ČNB vždy poslední pracovní den v měsíci, tedy 29.3.2019

Vydavatel

TIS^{ČR} SZIF

Státní zemědělský intervenční fond
Ve Smečkách 33, 110 00 Praha 1

<http://www.szif.cz>

Odpovědný pracovník

Ing. Tomáš Materna
vedoucí oddělení agrární informatiky

tel.: 703 197 498

fax: 222 871 591

e-mail: Tomas.Materna@szif.cz

Komoditní manager

Ing. Jiří Očenášek
komoditní manager

tel : 703 197 490

fax: 222 871 591

e-mail: Jiri.Ocenasek@szif.cz

Rozmnožování anebo rozšiřování tohoto zpravodaje nebo jeho části jakýmkoliv způsobem je zakázáno, s výjimkou případů povolených autorským zákonem nebo předchozího písemného souhlasu TIS^{ČR} SZIF. Údaje obsažené v tomto zpravodaji jsou pouze informativního charakteru a nemají závaznou povahu. Jejich citace je možná pouze s uvedením zdroje TIS^{ČR} SZIF.