



MINISTERSTVO ZEMĚDĚLSTVÍ

2021

METODIKA k provádění nařízení vlády č. 75/2015 Sb.,

**o podmínkách provádění
agroenvironmentálně-klimatických opatření
a o změně nařízení vlády č. 79/2007 Sb.,
o podmínkách provádění agroenvironmentálních
opatření, ve znění pozdějších předpisů**



EVROPSKÁ UNIE
Evropský zemědělský fond pro rozvoj venkova
Evropa investuje do venkovských oblastí
Program rozvoje venkova



PROGRAM ROZVOJE VENKOVA

**METODIKA k provádění nařízení vlády
č. 75/2015 Sb.,**

o podmínkách provádění
agroenvironmentálně-klimatických opatření
a o změně nařízení vlády č. 79/2007 Sb.,
o podmínkách provádění agroenvironmentálních
opatření, ve znění pozdějších předpisů

pro rok 2021

V této metodice jsou zahrnuta a srozumitelně vyložena ustanovení závazné právní normy pro poskytování dotací. Právní nárok lze proto odvozovat pouze z této právní normy a dalších předpisů a nikoliv z textu této metodiky! Text metodiky není právně závazný, nelze na jeho základě vytvářet výklad nařízení č. 75/2015 Sb., ani jakékoli jiné právní nároky!

Úvod	7
1 Hlavní změny pro žadatele pro rok 2021.....	10
1.1 Nová legislativa.....	10
1.2 Přechodné období – zařazení do NAEKO.....	10
1.3 Kombinovatelnost opatření AEKO s opatřením NAEKO podle NV 330 a NEZ podle NV 331	10
1.4 Souhlasné stanovisko OOP	10
2 Žádost o zařazení	11
2.1 Podání žádosti o zařazení (§ 3 NV 75).....	11
2.2 Změny v žádosti o zařazení (§ 3, § 7 a § 8 NV 75).....	11
2.2.1 Zvýšení výměry	11
2.2.2 Snížení výměry	11
2.2.3 Dobrovolné ukončení závazku	13
2.3 Přejechod zařazení z AEKO do titulu ekologické zemědělství (§ 4 NV 75).....	13
2.4 Přejechod zařazení v rámci podopatření integrovaná produkce révy vinné (§ 5 NV 75)	13
2.5 Změna zařazení v rámci podopatření ošetřování travních porostů (§ 6 NV 75).....	13
2.5.1 Změna zařazení z hnojených na nehnojené tituly mezofilních a vlhkomilných luk a horských a suchomilných luk	13
2.5.2 Změna zařazení ze základního na nadstavbový titul při vyhlášení nového ZCHÚ nebo oblasti Natura 2000.....	13
3 Převod a přechod zařazení do AEKO	14
3.1 Převod a přechod zařazení mezi subjekty v rámci NV 75 (§ 11 NV 75).....	14
4 Žádost o poskytnutí dotace	17
4.1 Podání žádosti o poskytnutí dotace (§ 9 odst. 1 a odst. 4 NV 75)	17
4.2 Změny v žádosti o poskytnutí dotace.....	17
4.3 Výpočet dotace a její maximální výše (§ 23 NV 75).....	17
4.4 Výše sazeb dotace (§ 23 odst. 1 NV 75)	18
4.5 Vrácení dotace.....	19
4.6 Zásah vyšší moci, mimořádných okolností v NV 75 (§ 34 NV).....	19
5 Zákres AEKO do map.....	23
5.1 Obecné principy	23
5.2 Metodika zákresu	23
6 Společné podmínky pro žadatele v AEKO.....	25
6.1 Cross compliance – kontrola podmíněnosti (§ 9 odst. 2 písm. b) bod 1 NV 75).....	25
6.2 Vedení evidence o hnojivech, pomocných látkách, upravených kalcích a sedimentech (§ 9 odst. 2 písm. c) NV 75).....	25
6.2.1 Jednotný postup pro hodnocení přívodu živin na DPB.....	25
6.2.1.1 Vedení evidence.....	25
6.2.1.2 Jednotný postup pro hodnocení přívodu živin v rámci prováděných kontrol.....	26
6.3 Vedení evidence o používání přípravků na ochranu rostlin (§ 9 odst. 2 písm. d) NV 75)	27
6.4 Uchovávání dokladů o použitém osivu nebo sadbě (§ 13, § 15, § 20, § 21, § 22, § 22a NV 75).....	27
6.5 Posuzování užívané výměry, kultury a období rozhodné pro poskytnutí dotace (§ 9 odst. 3 NV 75).....	28
6.6 Vykázání veškeré zemědělské půdy.....	28
6.7 Kombinovatelnost AEKO s dotacemi poskytovanými MŽP	28
6.8 Podmínky oblasti minimálních požadavků pro použití hnojiv a oblasti minimálních požadavků pro použití přípravků na ochranu rostlin (§ 9 odst. 2 písm. b) bod 2 a 3 NV 75).....	28
6.8.1 Podmínky oblasti minimálních požadavků pro použití hnojiv v AEKO.....	28
6.8.2 Podmínky oblasti minimálních požadavků pro použití přípravků na ochranu rostlin v AEKO	29
6.8.3 Vyhodnocení porušení podmínek oblasti minimálních požadavků pro použití hnojiv a podmínek oblasti minimálních požadavků pro použití přípravků na ochranu rostlin v agroenvironmentálně-klimatických opatřeních.	29
6.8.3.1 Bodové vyhodnocení nesplnění podmínek oblasti minimálních požadavků pro použití hnojiva podmínek oblasti minimálních požadavků pro použití přípravků na ochranu rostlin.....	29
6.8.3.2 Převod bodového vyhodnocení na slovní.....	32
6.8.4 Sankce ukládané za porušení podmínek oblasti minimálních požadavků pro použití hnojiv a podmínek oblasti minimálních požadavků pro použití přípravků na ochranu rostlin v agroenvironmentálně-klimatických opatřeních.	32

6.9	Sankční systém AEKO	32
6.9.1	Výše udělovaných sankcí	32
6.9.2	Princip opakování	33
6.9.3	Sankce vztahující se k celému období závazku.	33
6.9.4	Vyřazení z podopatření	33
6.10	Obnova trvalého travního porostu	34
7	Časté chyby	35
7.1	Změny v LPIS.....	35
7.2	Uvedení nesprávných údajů a chyby při opravě žádostí	35
7.3	Nedodržení doby trvání závazku.....	35
7.4	Podávání deklarace chovu koní pro výpočet intenzity chovu hospodářských zvířat.....	35
7.5	Vedení evidence o použití hnojiv, včetně evidence pastvy	35
7.6	Deklarace nepasených stájí.....	36
8	Podrobné podmínky jednotlivých AEKO (§ 12 - § 22a NV 75)	37
8.1	Integrovaná produkce ovoce (§ 12 NV 75).....	37
8.1.1	Předmět dotace	37
8.1.2	Sazba dotace	39
8.1.3	Náležitosti žádosti o zařazení do podopatření integrovaná produkce ovoce	39
8.1.4	Podmínky vstupu a kombinovatelnost s jinými AEKO a jinými opatřeními	39
8.1.5	Podmínky poskytnutí dotace v podopatření integrovaná produkce ovoce a sankce za jejich porušení.....	39
8.2	Integrovaná produkce révy vinné (§ 13 NV 75).....	45
8.2.1	Předmět dotace	45
8.2.2	Sazba dotace	45
8.2.3	Náležitosti žádosti o zařazení do podopatření IP révy vinné	45
8.2.4	Podmínky vstupu a kombinovatelnost s jinými AEKO a jinými opatřeními	45
8.2.5	Podmínky poskytnutí dotace na IP révy vinné a sankce za jejich porušení	45
8.2.5.1	Společné podmínky podopatření IP révy vinné (§ 13 odst. 5 NV 75).....	45
8.2.5.2	Podmínky titulu Základní ochrana vinic (§ 13 odst. 6 NV 75)	48
8.2.5.3	Podmínky titulu Nadstavbová ochrana vinic (§ 13 odst. 6 NV 75)	50
8.2.5.4	Použití konvenčních i EZ POR, ostatních látek a jejich tank mixů.....	52
8.3	Vyklučení ovocného sadu nebo vinice (§ 14 NV 75).....	52
8.4	Integrovaná produkce zeleniny a jahodníku (§ 15 NV 75)	53
8.4.1	Předmět dotace	53
8.4.2	Náležitosti žádosti o zařazení do podopatření IP zeleniny a jahodníku.....	53
8.4.3	Sazba dotace	53
8.4.4	Podmínky vstupu a kombinovatelnost s jinými AEKO a jinými opatřeními	53
8.4.5	Podmínky poskytnutí dotace v podopatření Integrovaná produkce zeleniny a jahodníku a sankce za jejich porušení.....	53
8.4.5.1	Podmínky podopatření IP zeleniny a jahodníku vztahující se k veškeré výměře standardní orné půdy nebo jiné trvalé kultury žadatele (§ 15 odst. 5 NV 75)	53
8.4.5.2	Podmínky titulu IP zeleniny vztahující se k dílu půdního bloku s druhem zemědělské kultury standardní orná půda (§ 15 odst. 6 NV 75)	57
8.4.5.3	Podmínky titulu IP zeleniny vztahující se k dílu půdního bloku s druhem zemědělské kultury jiná trvalá kultura (§ 15 odst. 7 NV 75)	59
8.4.5.4	Podmínky titulu IP jahodníku (§ 15 odst. 8 NV 75).....	61
8.5	Ošetřování travních porostů (§ 16 - § 19 NV 75)	64
8.5.1	Předmět dotace	64
8.5.1.1	Struktura podopatření OTP	64
8.5.1.2	Volba konkrétního titulu v OTP.....	64
8.5.2	Sazba dotace	67
8.5.3	Náležitosti žádosti o zařazení do podopatření ošetřování travních porostů.....	68
8.5.4	Podmínky vstupu a kombinovatelnost s jinými AEKO a jinými opatřeními	68
8.5.5	Podmínky poskytnutí dotace v podopatření ošetřování travních porostů a sankce za jejich porušení.....	68
8.5.5.1	Vyhodnocení podmínky minimální zemědělské činnosti na travních porostech	68
8.5.5.2	Intenzita chovu hospodářských zvířat.....	69
8.5.5.3	Ponechávání nepokosených ploch.....	72
8.5.5.4	Společné podmínky podopatření Ošetřování travních porostů	73
8.5.5.5	Podmínky jednotlivých titulů podopatření Ošetřování travních porostů	74

8.5.5.5.1	Podmínky titulu Obecná péče o extenzivní louky a pastviny (§ 19 odst. 2 NV 75)	74
8.5.5.5.2	Podmínky titulu Mezofilní a vlhkomilné louky hnojené (§ 19 odst. 3 NV 75)	76
8.5.5.5.3	Podmínky titulu Mezofilní a vlhkomilné louky nehnojené (§ 19 odst. 4 NV 75)	78
8.5.5.5.4	Podmínky titulu Horské a suchomilné louky hnojené (§ 19 odst. 5 NV 75)	80
8.5.5.5.5	Podmínky titulu Horské a suchomilné louky nehnojené (§ 19 odst. 6 NV 75)	82
8.5.5.5.6	Podmínky titulu Trvale podmáčené a rašelinné louky (§ 19 odst. 7 NV 75)	84
8.5.5.5.7	Podmínky titulu Ochrana modrásků (§ 19 odst. 8 NV 75).....	85
8.5.5.5.8	Podmínky titulu Ochrana chřástala polního (§ 19 odst. 9 NV 75).....	88
8.5.5.5.9	Podmínky titulu Suché stepní trávníky a vřesoviště § 19 odst. 10 NV 75.)	90
8.5.5.5.10	Podmínky titulu Druhově bohaté pastviny (§ 19 odst. 11 NV 75).....	93
8.6	Zatravňování orné půdy (§ 20 NV 75).....	95
8.6.1	Předmět dotace	95
8.6.2	Sazba dotace	96
8.6.3	Náležitosti žádosti o zařazení do titulu Zatravňování orné půdy.....	96
8.6.4	Podmínky vstupu a kombinovatelnost s jinými AEKO a jinými opatřeními	96
8.6.5	Podmínky poskytnutí dotace na Zatravňování orné půdy a sankce za jejich porušení	97
8.7	Zatravňování drah soustředěného odtoku (§ 22a NV 75).....	99
8.7.1	Předmět dotace	99
8.7.2	Sazba dotace	100
8.7.3	Náležitosti žádosti o zařazení do podopatření Zatravňování drah soustředěného odtoku	100
8.7.4	Podmínky vstupu do titulu a kombinovatelnost s jinými AEKO a jinými opatřeními	100
8.7.5	Podmínky poskytnutí dotace na Zatravňování drah soustředěného odtoku a sankce za jejich porušení.....	100
8.8	Biopásy (§ 21 NV 75)	103
8.8.1	Předmět dotace	103
8.8.2	Sazba dotace	103
8.8.3	Náležitosti žádosti o zařazení do podopatření Biopásy	103
8.8.4	Podmínky vstupu a kombinovatelnost s jinými AEKO a jinými opatřeními	103
8.8.5	Společné podmínky pro poskytnutí dotace na Krmné/Nektarodárné biopásy a sankce za jejich porušení.....	103
8.8.6	Podmínky pro poskytnutí dotace na Krmné biopásy a sankce za jejich porušení.....	104
8.8.7	Podmínky pro poskytnutí dotace na Nektarodárné biopásy a sankce za jejich porušení.....	106
8.9	Podopatření Ochrana čejky chocholaté (§ 22 NV 75)	108
8.9.1	Předmět dotace	108
8.9.2	Sazba dotace	108
8.9.3	Náležitosti žádosti o zařazení do podopatření Ochrana čejky chocholaté	108
8.9.4	Podmínky vstupu a kombinovatelnost s jinými AEKO a jinými opatřeními	108
8.9.5	Podmínky poskytnutí dotace na podopatření OČCH a sankce za jejich porušení	108
9.	Přílohy:.....	110
	Příloha č. 1 k metodice k NV 75.....	110
	Příloha č. 2 k metodice k NV 75.....	111
	Příloha č. 3 k metodice k NV 75.....	112
	Příloha č. 4 k metodice k NV 75.....	114
	Příloha č. 5 k metodice k NV 75.....	115
	Příloha č. 6 k metodice k NV 75.....	116
	Příloha č. 7 k metodice k NV 75.....	116

Seznam použitých zkratk

AEKO	Agroenvironmentálně-klimatická opatření
ANC	Oblasti s přírodními znevýhodněními, dříve LFA
DPB	díl půdního bloku
ES	Evropské společenství
EVL	Evropsky významná lokalita
EU	Evropská unie
EZ	Opatření Ekologické zemědělství
EZ přípravek	Přípravek na ochranu rostlin povolený k použití v systému ekologického zemědělství podle zákona č. 242/2000 Sb., o ekologickém zemědělství, ve znění pozdějších předpisů.
EZ pomocný prostředek	Pomocný prostředek na ochranu rostlin podle zákona o rostlinolékařské péči, který je povolený k použití v systému ekologického zemědělství podle zákona č. 242/2000 Sb., o ekologickém zemědělství, ve znění pozdějších předpisů.
EZ pomocná látka	Pomocná látka (nejčastěji podle zákona o hnojivech) povolená k použití v systému ekologického zemědělství podle zákona č. 242/2000 Sb., o ekologickém zemědělství, ve znění pozdějších předpisů.
CHKO	Chráněná krajinná oblast
IP	Integrovaná produkce
LPIS	Land Parcel Identification System – systém pro vedení a aktualizaci evidence půdy dle uživatelských vztahů dle zákona 252/1997 Sb., o zemědělství, rozšířený o další funkční vlastnosti potřebné především pro účely administrace dotací
MZe	Ministerstvo zemědělství
MŽP	Ministerstvo životního prostředí
NAEKO	Navazující závazky v AEKO
NP	Národní park
NV 43	Nařízení vlády č. 43/2018 Sb. o podmínkách poskytování plateb pro horské oblasti a jiné oblasti s přírodními nebo jinými zvláštními omezeními a o změně některých souvisejících nařízení vlády
NV 48	Nařízení vlády č. 48/2017 Sb., o stanovení požadavků podle aktů a standardů dobrého zemědělského a environmentálního stavu pro oblasti pravidel podmíněnosti a důsledků jejich porušení pro poskytování některých zemědělských podpor, ve znění pozdějších předpisů
NV 50	Nařízení vlády č. 50/2015 Sb., o stanovení některých podmínek poskytování přímých plateb zemědělcům a o změně některých souvisejících nařízení vlády, ve znění pozdějších předpisů.
NV 73	Nařízení vlády č. 73/2015 Sb., o poskytování plateb v oblastech Natura 2000 na zemědělské půdě, ve znění pozdějších předpisů.
NV 75	Nařízení vlády č. 75/2015 Sb., o podmínkách provádění agroenvironmentálně-klimatických opatření a o změně nařízení vlády č. 79/2007 Sb., o podmínkách provádění agroenvironmentálních opatření, ve znění pozdějších předpisů.
NV 76	Nařízení vlády č. 76/2015 Sb., o podmínkách provádění opatření ekologické zemědělství, ve znění pozdějších předpisů.
NV 330	Nařízení vlády č. 330/2019 Sb., o podmínkách provádění navazujících agroenvironmentálně-klimatických opatření.
NV 331	Nařízení vlády č. 331/2019 Sb., o podmínkách provádění navazujícího opatření ekologické zemědělství
OČCH	podopatření Ochrana čejky chocholaté
OP NP	Ochranné pásmo národních parků
OOP	Orgán ochrany přírody
OPŽL	Oddělení příjmu žádostí a LPIS SZIF
OTP	podopatření Ošetřování travních porostů
OVMI	Ohlášení vyšší moci, výjimečných okolností

PO	Ptačí oblast
POR	Přípravky na ochranu rostlin
PRV	Program rozvoje venkova ČR na období 2014 - 2020
RO SZIF	Regionální pracoviště Státního zemědělského intervenčního fondu
SAPS	Single Area Payment Scheme – jednotná platba na plochu
SZIF	Státní zemědělský intervenční fond
TP	Travní porost
TTP	Trvalý travní porost
ÚKZÚZ	Ústřední kontrolní a zkušební ústav zemědělský
VDJ	Velká dobytčí jednotka
ZCHÚ	Zvláště chráněné území
ZOD	Zranitelná oblast dusičnany
ZP	Zemědělská půda
ŽOD	Žádost o dotaci
ŽOZ	Žádost o zařazení
ŽZZ	Žádost o změnu zařazení

Úvod

Tato metodika je určena žadatelům o dotace v rámci AEKO, což je jedno ze stěžejních plošných opatření PRV 2014–2020. Struktura AEKO je znázorněna v diagramu č. 1. AEKO zahrnující osm podopatření, která se dělí na tituly. Cílem AEKO je podpora způsobů využití zemědělské půdy, které jsou v souladu s ochranou a zlepšením životního prostředí a krajiny, podpora zachování obhospodařovaných území vysoké přírodní hodnoty, přírodních zdrojů, biologické rozmanitosti a údržby krajiny. **Stěžejním předpisem pro tyto žadatele je nařízení vlády č. 75/2015 Sb., o podmínkách provádění agroenvironmentálně-klimatických opatření a o změně nařízení vlády č. 79/2007 Sb., o podmínkách provádění agroenvironmentálních opatření. Toto nařízení vlády bylo v letech 2015, 2016, 2017 a 2018 novelizováno, a to novelami nařízení vlády č. 113/2015 Sb., č. 63/2016 Sb., č. 236/2016 Sb., č. 47/2017 Sb., č. 49/2017 Sb., č. 315/2017 Sb., č. 28/2018 Sb., č. 43/2018, č. 59/2019 Sb., č. 351/2019 Sb., č. 217/2020, č. 270/2020 a v roce 2021 novelou č. 54/2021 Sb.**

Legislativní rámec NV 75, ke kterému je vydávána tato metodika, je tvořen dvěma základními předpisy v ČR, a to:

- Zákonem č. 252/1997 Sb., o zemědělství, ve znění pozdějších předpisů.
- Zákonem č. 256/2000 Sb., o Státním zemědělském intervenčním fondu a o změně některých dalších zákonů, ve znění pozdějších předpisů.

Přímo použitelné předpisy EU, které se vztahují k NV 75 jsou:

- nařízení Evropského parlamentu a Rady (EU) č. 1305/2013 ze dne 17. prosince 2013 o podpoře pro rozvoj venkova z Evropského zemědělského fondu pro rozvoj venkova (EZFRV) a o zrušení nařízení Rady (ES) č. 1698/2005, v platném znění,
- nařízení Evropského parlamentu a Rady (EU) č. 1306/2013 ze dne 17. prosince 2013 o financování, řízení a sledování společné zemědělské politiky a o zrušení nařízení Rady (EHS) č. 352/78, (ES) č. 165/94, (ES) č. 2799/98, (ES) č. 814/2000, (ES) č. 1290/2005 a (ES) č. 485/2008, v platném znění,
- nařízení Evropského parlamentu a Rady (EU) č. 1307/2013 ze dne 17. prosince 2013, kterým se stanoví pravidla pro přímé platby zemědělcům v režimech podpory v rámci společné zemědělské politiky a kterým se zrušují nařízení Rady (ES) č. 637/2008 a nařízení Rady (ES) č. 73/2009, v platném znění,
- nařízení Komise v přenesené pravomoci (EU) č. 639/2014 ze dne 11. března 2014, kterým se doplňuje nařízení Evropského parlamentu a Rady (EU) č. 1307/2013, kterým se stanoví pravidla pro přímé platby zemědělcům v režimech podpory v rámci společné zemědělské politiky, a kterým se mění příloha X uvedeného nařízení,
- nařízení Komise v přenesené pravomoci (EU) č. 640/2014 ze dne 11. března 2014, kterým se doplňuje nařízení Evropského parlamentu a Rady (EU) č. 1306/2013, pokud jde o integrovaný administrativní a kontrolní systém a o podmínky pro zamítnutí nebo odnětí plateb a správní sankce uplatňované na přímé platby, podporu na rozvoj venkova a podmíněnost,
- nařízení Komise v přenesené pravomoci (EU) č. 807/2014 ze dne 11. března 2014, kterým se doplňují některá ustanovení nařízení Evropského parlamentu a Rady (EU) č. 1305/2013 o podpoře pro rozvoj venkova z Evropského zemědělského fondu pro rozvoj venkova (EZFRV) a kterým se zavádějí přechodná ustanovení,
- prováděcí nařízení Komise (EU) č. 808/2014 ze dne 17. července 2014, kterým se stanoví prováděcí pravidla k nařízení Evropského parlamentu a Rady (EU) č. 1305/2013 o podpoře pro rozvoj venkova z Evropského zemědělského fondu pro rozvoj venkova,
- prováděcí nařízení Komise (EU) č. 809/2014 ze dne 17. července 2014, kterým se stanoví prováděcí pravidla k nařízení Evropského parlamentu a Rady (EU) č. 1306/2013, pokud jde o integrovaný administrativní a kontrolní systém, opatření pro rozvoj venkova a podmíněnost,
- nařízení Evropského parlamentu a Rady (EU) 2020/2220 ze dne 23. prosince 2020, kterým se stanoví určitá přechodná ustanovení o podpoře z Evropského zemědělského fondu pro rozvoj venkova (EZFRV) a z Evropského zemědělského záručního fondu (EZZF) v letech 2021 a 2022 a kterým se mění nařízení (EU) č. 1305/2013, (EU) č. 1306/2013 a (EU) č. 1307/2013, pokud jde o jejich zdroje a použití v letech 2021 a 2022 a kterým se mění nařízení (EU) č. 1308/2013, pokud jde o zdroje a rozdělení takové podpory v letech 2021 a 2022.

Program rozvoje venkova ČR na období 2014-2020, který je základním strategickým materiálem popisujícím mj. základní podmínky opatření AEKO byl schválen v květnu 2015 Evropskou komisí. Jeho aktuální schválená verze je vyvěšena na internetových stránkách

MZe <http://eagri.cz/public/web/mze/dotace/program-rozvoje-venkova-na-obdobi-2014>

Seznam veškeré legislativy upravující podmínky pro vyplácení plateb v rámci Programu rozvoje venkova naleznete na stránkách Ministerstva zemědělství

<http://eagri.cz/public/web/mze/dotace/program-rozvoje-venkova-na-obdobi-2014/zakladni-informace/legislativa/>.

Základní podmínkou pro poskytování finanční podpory v AEKO je uzavření pětiletého závazku podáním žádosti o zařazení na počátku pětiletého období a v rámci tohoto závazku každoroční podávání žádosti o poskytnutí dotace.

S případnými dotazy, které se týkají podmínek pro poskytnutí platby, je možné obrátit se na infolinku MZe tel: 221 811 111, e-mail: info@mze.cz ; nebo na infolinku SZIF, který je gestorem za administraci žádostí a vyplacení dotací, tel: 222 871 871, e-mail: info@szif.cz. Gesci za NV 75 má v rámci MZe Odbor environmentálních podpor PRV. Gesci za administraci žádostí a vyplacení dotací má v rámci SZIF Odbor PP a environmentálních podpor.

Text metodiky není právně závazný. nelze na jeho základě vytvářet výklad nařízení č. 75/2015 Sb., ani jakékoli jiné právní nároky!

Diagram č. 1 – Struktura AEKO

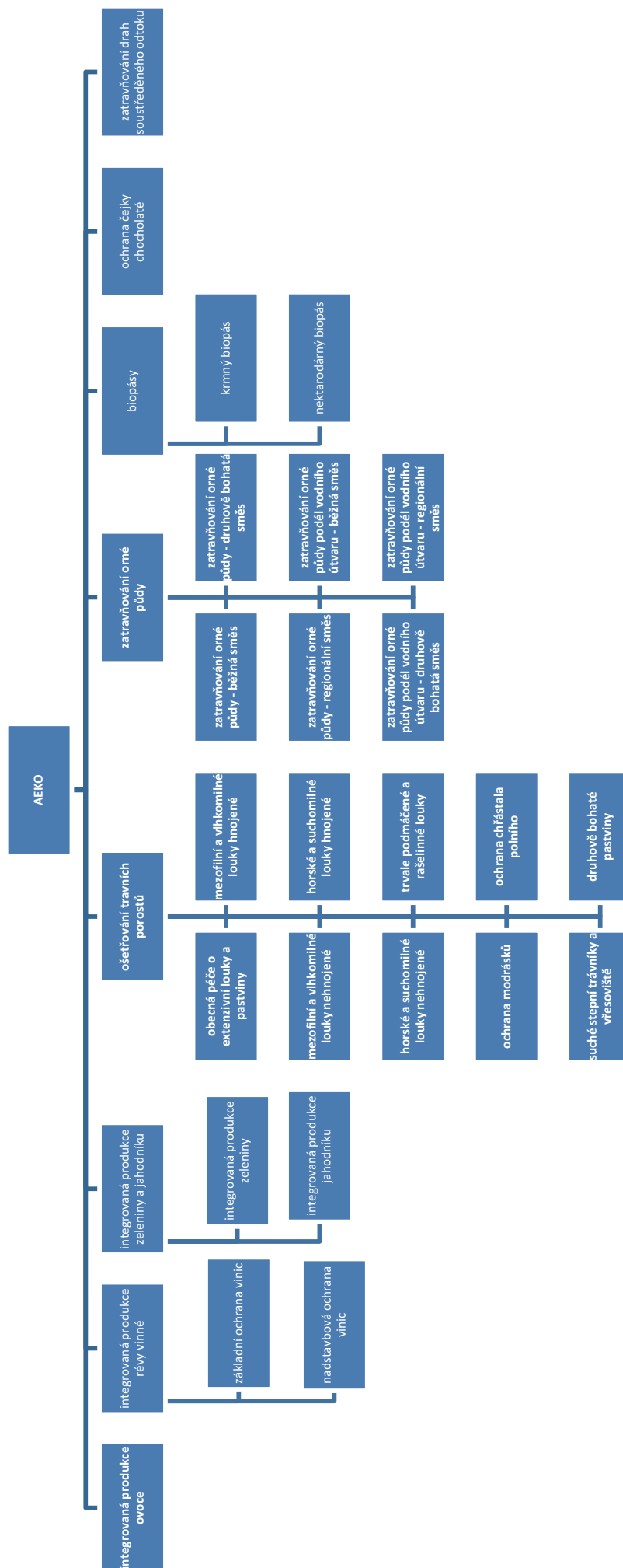

1 Hlavní změny pro žadatele pro rok 2021

1.1 Nová legislativa

Nařízení vlády č. 54/2021 Sb., kterým se mění nařízení vlády č. 330/2019 Sb., o podmínkách provádění navazujících agroenvironmentálně-klimatických opatření, ve znění nařízení vlády č. 217/2020 Sb., a nařízení vlády č. 75/2015 Sb., o provádění agroenvironmentálně-klimatických opatření a o změně nařízení vlády č. 79/2007 Sb., o podmínkách provádění agroenvironmentálních opatření, ve znění pozdějších předpisů.

1.2 Přejídné období – zařazení do NAEKO

S ohledem na ukončení programového období 2014–2020 již není možné uzavřít nový pětiletý závazek AEKO.

Vzhledem k přejídnému období v letech 2021 a 2022 není od roku 2021 umožněno podávat ani žádosti o zařazení do dvouletých závazků NAEKO. **V rámci přejídného období je umožněno uzavírat od roku 2021 pouze jednoleté zkrácené závazky NAEKO.**

Souběh standardních závazků AEKO a nových závazků NAEKO je u jednoho žadatele možný, nikoli však na jednom DPB.

Více informací k navazujícímu opatření AEKO naleznete v Metodice k NV 330 nebo na webových stránkách Ministerstva zemědělství, kde je tato legislativa prezentována.

1.3 Kombinovatelnost opatření AEKO s opatřením NAEKO podle NV 330 a NEZ podle NV 331

Od roku 2020 je umožněno vstoupit s díly půdních bloků do opatření NAEKO podle NV 330 a do opatření NEZ podle NV 331. V souvislosti s tímto může u žadatele dojít k několika možnostem kombinací a souběhu závazků. Možnosti jsou následující:

• Souběh na úrovni žadatele.

U jednoho žadatele je možný souběh závazku v AEKO se závazkem v NAEKO podle NV 330, a to i ve stejném podopatření. V tomto případě má žadatel část ploch zařazenu do AEKO a část ploch do NAEKO.

Příkladem tohoto souběhu může být žadatel, který k 31. prosinci 2020 ukončil závazek v AEKO, v roce 2021 vstoupil do NAEKO podle NV 330 a zároveň získal nové pozemky od jiného subjektu, na kterých ještě probíhá závazek AEKO. Takový žadatel bude mít část ploch zařazenu v NAEKO (jeho původní pozemky) a část ve stávajících AEKO (nově získané pozemky).

Možností souběhů u jednoho žadatele je více, například pokud by hospodařil na trvalých travních porostech a byl zároveň zařazen ve čtvrtém roce závazku v opatření EZ, měl volnou kvótu pro navýšení, která by mu dovolila část nově získaných pozemků dozařadit do opatření EZ, pak by na části jeho pozemků nastal souběh:

- část pozemků v opatření EZ a zároveň v NAEKO – OTP (původní pozemky),
- část pozemků v opatření EZ a zároveň v AEKO – OTP (část nově získaných pozemků),
- část pozemků pouze v AEKO – OTP (zbytek nově získaných pozemků).

• Kombinace závazků na jedné ploše

- je možné kombinovat závazek v AEKO, podopatření OTP, Zatravňování orné půdy, Zatravňování drah soustředěného odtoku, Biopásy a Ochrana čejky chocholaté a závazek v opatření NEZ podle NV 331,
- není možné kombinovat závazek v AEKO a NAEKO podle NV 330.

1.4 Souhlasné stanovisko OOP

Od roku 2021 zadává místně příslušný orgán ochrany přírody souhlasné stanovisko OOP výhradně elektronicky v modulu Enviro (LPIS) k jednotlivým DPB, u nichž je umožněno měnit některou povinnost plynoucí z podmínek jednotlivých podopatření / titulů nebo je podmínka vázána na schválení místně příslušného OOP. SZIF si informaci k udělenému souhlasu stahuje automaticky z LPIS. Žadatel toto souhlasné stanovisko OOP nezasílá na SZIF, ani ho nepředkládá při fyzické kontrole na místě.

Přiznané souhlasné stanovisko si může žadatel zobrazit v LPIS na detailu žadatele nebo konkrétního DPB, v záložce Dotace – Výjimky OOP.

2 Žádost o zařazení

2.1 Podání žádosti o zařazení (§ 3 NV 75)

V roce 2021 již není možné podat žádost o zařazení do opatření AEKO!

2.2 Změny v žádosti o zařazení (§ 3, § 7 a § 8 NV 75)

V období ode dne podání žádosti o zařazení do dne vydání rozhodnutí o zařazení žadatele nelze:

- do žádosti o zařazení doplnit další díl půdního bloku,
- v žádosti o zařazení zvýšit výměru dílu půdního bloku,
- změnit v žádosti o zařazení zvolené podmínky vztahující se k jednotlivým dílům půdních bloků v rámci AEKO.

Na základě žádosti o zařazení je žadatel zařazen do daného AEKO na pětileté období s výměrou, kterou uvedl v žádosti o zařazení.

U žadatelů může dojít v průběhu trvání závazku ke změně výměry. Žadatelé získávají nové hektary a naopak dostávají výpovědi z nájmu a hektary ztrácejí. Aby změna výměry (ať již zvýšení nebo snížení) měla nějaký dopad na zařazení žadatele v AEKO, musí se změna odrazit v LPIS a zároveň musí být podána žádost o změnu zařazení. Dokud žadatel nezaregistruje v LPIS nový díl půdního bloku (případně nerozšíří stávající) nebo v LPIS díl půdního bloku neztratí (např. změnou uživatele), na zařazení AEKO to nemá žádný vliv.

V rámci AEKO, na rozdíl od zákresu pozemků do LPIS, SZIF nekontroluje právní důvody užívání pozemků a je jen na odpovědnosti žadatele, jakým způsobem zajistí, že bude užívat daný díl půdního bloku po stanovenou dobu 5 let a že jej jiný uživatel v průběhu tohoto období u tohoto dílu půdního bloku nevyřadí z LPIS.

2.2.1 Zvýšení výměry

Zvýšení výměry se posuzuje u jednotlivých podopatření odlišně. AEKO lze pro tento účel rozdělit do dvou skupin:

- První skupina zahrnuje **podopatření Zatravnění orné půdy a podopatření Zatravnění drah soustředěného odtoku**, u kterého lze zvýšení výměry provést pouze **podáním nové žádosti o zařazení**. Nově zařazená výměra se ve vztahu k již zařazené výměře posuzuje samostatně.

Příklad: Žadatel má již 3 roky zatravněno 20 ha. Ve čtvrtém roce příslušného pětiletého období chce podat žádost o zatravnění dalších 10 ha. Podá tedy žádost o zařazení na těchto 10 ha, přičemž k této výměře se bude vztahovat nové pětileté období bez ohledu na již zatravněných 20 ha.

- Druhá skupina zahrnuje **podopatření IP ovoce, IP révy vinné, IP zeleniny a jahodníku, podopatření Ošetřování travních porostů, podopatření Biopásy a podopatření Ochrana čejky chocholaté**. Pokud chce žadatel zvýšit výměru zařazenou do podopatření z druhé skupiny, musí nejdříve zjistit, o kolik chce zvýšit výměru. Pokud zvýšení výměry **nepřesáhne 35 %** výměry zařazené do příslušného AEKO v prvním roce pětiletého období, doručí na OPŽL SZIF do 15. května kalendářního roku žádost o změnu zařazení (společně s žádostí o poskytnutí dotace) a dále pokračuje v pětiletém období, tzn. neuzavírá se nový závazek.
- Možnost provést navýšení nad 35 % původně zařazené výměry, se kterou se pojilo podání nové žádosti o zařazení a vznik nového závazku, již není od roku 2020 možné, viz kapitola 1.

Poznámka: od roku 2019 není za navýšení zařazené výměry považováno navýšení výměry dílu půdního bloku v pátém roce závazku, například z důvodu úpravy hranic dílu půdního bloku v LPIS.

V případě, že je zařazená výměra zvyšována zařazením nového dílu půdního bloku, je toto možné pouze v případě, že je zařazen celý díl půdního bloku.

POZOR! Od roku 2020 není možné provést navýšení nad 35 % původně zařazené výměry a navýšení zařazené výměry v pátém roce závazku, neboť v těchto situacích dochází k zařazení do nového pětiletého závazku, což již od roku 2020 není možné!

Navýšení výměry již zařazeného dílu půdního bloku v pátém roce závazku (např. při tzv. „mimořádné aktualizaci“) není považováno za navýšení zařazené výměry.

2.2.2 Snížení výměry

Za snížení výměry – tedy potenciální porušení pětiletého závazku – se obecně považuje každá situace, kdy žadatel přijde o jakoukoliv část dílu půdního bloku nebo celý díl půdního bloku, který byl v průběhu pětiletého období zařazený do AEKO. To znamená, že nestačí ztrátu 2 ha v jednom dílu půdního bloku nahradit novými 2 ha v dosud neregistrovaném dílu půdního bloku – vzájemné kompenzace nejsou možné!

Snížení celkové zařazené výměry má s výjimkou níže uvedených případů vždy za následek vrácení dosud poskytnutých dotací na snižovanou výměru od počátku příslušného pětiletého období, ve kterém je daný díl půdního bloku zařazen.

Je-li díl půdního bloku dotčen změnou výměry jen částečně, vratka se vztahuje vždy jen na sníženou výměru, nikoliv na celý díl půdního bloku. Pokud žadatel neupraví podáním změnové žádosti zařazení dílů půdních bloků do AEKO v případě, že dojde ke ztrátě dílu půdního bloku nebo jeho části a tato ztráta vede k zahájení řízení o vrácení dotace, je SZIF oprávněn upravit žadateli zařazení tak, aby neobsahovalo díly půdních bloků, které již na sebe žadatel v LPIS nemá evidované.

Snížení výměry může mít jakýkoliv důvod – např. výpověď z nájmu a změnu uživatele nebo zjištění, že díl půdního bloku je ve skutečnosti obhospodařován díky rozšiřujícimu se náletovému porostu v menší výměře než v té, která je uvedena v LPIS.

Vrácení dotace se neuplatní, je-li snížení výměry důsledkem:

- restituce podle zákona č. 229/1991 Sb., o úpravě vlastnických vztahů k půdě a jinému zemědělskému majetku, v platném znění,
- majetkové vyrovnání s církvemi a náboženskými společnostmi podle zákona č. 428/2012 Sb., o majetkovém vypořádání s církvemi a náboženskými společnostmi a o změně některých zákonů (zákon o majetkovém vyrovnání s církvemi a náboženskými společnostmi), v platném znění,
- pozemkové úpravy podle zákona č. 139/2002 Sb., o pozemkových úpravách a pozemkových úřadech a o změně zákona č. 229/1991 Sb., v platném znění,
- zásahu vyšší moci (čl. 2 nařízení Evropského parlamentu a Rady (EU) č. 1306/2013, v platném znění a čl. 4 nařízení Komise v přenesené pravomoci (EU) č. 640/2014),
- zřízení stavby ve veřejném zájmu podle § 170 zákona č. 183/2006 Sb., o územním plánování a stavební řádu (stavební zákon), v platném znění, nebo z důvodu vyvlastnění ve veřejném zájmu podle zákona č. 184/2006 Sb., o odnětí nebo omezení vlastnického práva k pozemku nebo ke stavbě (zákon o vyvlastnění), ve znění pozdějších předpisů,
- pozbytí užívání pozemku v LPIS, nejvýše však do 25 % celkové výměry zemědělské půdy zařazené do podopatření v prvním roce závazku.

V příloze č. 1 k této metodice je uveden podrobnější popis pardonovaných důvodů snížení výměry.

V případě snížení výměry, které spadá do výše zmíněných pardonovaných případů, SZIF poskytne dotaci jen za ty kalendářní roky, ve kterých žadatel měl daný díl půdního bloku registrován v LPIS a splnil všechny podmínky příslušného AEKO. Jestliže došlo ke snížení výměry v průběhu kalendářního roku, SZIF poskytne poměrnou část dotace za období, kdy měl žadatel díl půdního bloku evidován v LPIS nebo za období, které končí dnem, kdy nastal zásah vyšší moci nebo jiná výše popsaná mimořádná událost. Pokud žadatel neměl díl půdního bloku v kalendářním roce evidovaný v LPIS k datu podání žádosti o poskytnutí dotace, poměrná výše dotace se neposkytne.

Žádost o snížení výměry (formulář žádosti o změnu zařazení) podává žadatel SZIF:

- současně s žádostí o poskytnutí dotace, nejpozději však do 15. května, pokud ke snížení výměry došlo v období od 1. ledna do data podání žádosti o poskytnutí dotace. V žádosti o poskytnutí dotace uvádí žadatel již aktuální výměru dílu půdního bloku po snížení, popřípadě neuvádí díl půdního bloku, došlo-li k jeho ztrátě,
- do 10. ledna kalendářního roku následujícího po roce, na který byla podána žádost o poskytnutí dotace, pokud ke snížení výměry došlo od data podání žádosti o poskytnutí dotace do 31. prosince kalendářního roku, nebo
- do 30. dubna kalendářního roku následujícího po roce, na který byla podána žádost o poskytnutí dotace, pokud ke snížení výměry došlo od data podání žádosti o poskytnutí dotace do 31. března kalendářního roku a jde-li o podopatření Biopásy.

Pokud žadatel žádost o snížení výměry nepodá v termínech do 10. ledna, resp. 30. dubna (viz výše), bude žádost SZIF zamítnuta.

Pokud ke snížení výměry došlo od data podání žádosti o poskytnutí dotace do 31. prosince, popřípadě do 31. března následujícího kalendářního roku u podopatření Biopásy z pardonovaných důvodů (viz výše), žadatel nepodává společně s žádostí o snížení výměry i žádost o změnu žádosti o poskytnutí dotace. V případě, že SZIF uzná, že ke snížení výměry došlo z pardonovaných důvodů, má žadatel nárok na poskytnutí dotace v poměrné výši (za předpokladu, že změna nebyla promítnuta do žádosti o poskytnutí dotace). V případě, že SZIF neuzná, že ke snížení výměry došlo z pardonovaných důvodů, bude rozdíl ve výměrách dílů půdních bloků v žádosti o zařazení či v LPIS vůči výměře deklarované v žádosti o poskytnutí dotace považován za tzv. předeklarování. Předeklarování v žádosti o poskytnutí dotace je sankcionováno podle evropských předpisů.

Pokud ke snížení výměry došlo od data podání žádosti o poskytnutí dotace do 31. prosince, popřípadě do 31. března následujícího kalendářního roku u podopatření Biopásy z jiných než pardonovaných důvodů, žadatel podá společně s žádostí o snížení výměry žádost o změnu žádosti o poskytnutí dotace, neboť by byl rozdíl ve výměrách dílů půdních bloků v žádosti o zařazení či v LPIS vůči výměře deklarované v žádosti o poskytnutí dotace považován za tzv. předeklarování. Předeklarování v žádosti o poskytnutí dotace je sankcionováno podle evropských předpisů.

Při snížení výměry o veškerou zařazenou výměru SZIF rozhodne o vyřazení žadatele z příslušného AEKO se všemi důsledky plynoucími z porušení pětiletého závazku (vrácení dotace).

2.2.3 Dobrovolné ukončení závazku

Žadatel se v průběhu pětiletého závazku může rozhodnout ukončit tento závazek a požádat SZIF o vyřazení z AEKO. Porušení pětiletého závazku bude SZIF sankcionováno vrácením poskytnuté dotace od počátku pětiletého období, pokud žadatel neuplatňuje na celou výměru zařazenou v AEKO některý z pardonovaných důvodů vztahujících se ke snížení zařazené výměry.

2.3 Přechod zařazení z AEKO do titulu ekologické zemědělství (§ 4 NV 75)

POZOR! Od roku 2020 není možné výše uvedený přechod zařazení z AEKO do EZ provést! Důvodem je vznik nového závazku, což již v roce 2020 není s ohledem na uzavření příjmu žádostí o zařazení možné.

2.4 Přechod zařazení v rámci podopatření integrovaná produkce révy vinné (§ 5 NV 75)

POZOR! Od roku 2020 není možné výše uvedený přechod zařazení v rámci podopatření Integrovaná produkce révy vinné provést! Důvodem je vznik nového závazku, což již v roce 2020 není s ohledem na uzavření příjmu žádostí o zařazení možné.

2.5 Změna zařazení v rámci podopatření ošetřování travních porostů (§ 6 NV 75)

2.5.1 Změna zařazení z hnojených na nehnojené tituly mezofilních a vlhkomilných luk a horských a suchomilných luk

Žadatel v průběhu trvání závazku v rámci podopatření Ošetřování travních porostů, titulu Mezofilní a vlhkomilné louky hnojené nebo Horské a suchomilné louky hnojené se může dobrovolně rozhodnout přejít do závazku v nehnojených variantách těchto titulů, tedy Mezofilních a vlhkomilných loukách nehnojených nebo Horských a suchomilných loukách nehnojených. Změna je prováděna prostřednictvím žádosti o zařazení nebo žádosti o změnu zařazení (§ 3 NV 75) podávané do 15. května května (resp. 17. května 2021) na SZIF.

Změnu lze provést pouze v případě, že daný díl půdního bloku je ke dni podání žádosti o zařazení, kterou je žádáno o změnu zařazení na nehnojený titul, v LPIS vymezen jako mezofilní a vlhkomilná louka nehnojená nebo horská a suchomilná louka nehnojená.

Pokud žadatel splní podmínky pro změnu zařazení mezi tituly v rámci podopatření OTP, SZIF ho zařadí do nového titulu. Nový závazek v tomto případě nevzniká a žadatel dokončí svůj původní pětiletý závazek.

2.5.2 Změna zařazení ze základního na nadstavbový titul při vyhlášení nového ZCHÚ nebo oblasti Natura 2000

Na dílu půdního bloku, na kterém je nově vyhlášeno ZCHÚ, ochranné pásmo NP nebo oblast Natura 2000 může žadatel požádat o změnu zařazení ze základního titulu do některého z nadstavbových titulů podopatření OTP. Změna je prováděna prostřednictvím žádosti o zařazení nebo žádosti o změnu zařazení (§ 3 NV 75) podávané do 15. května kalendářního roku.

Změnu není možné provést na dílu půdního bloku, který je již zařazen do některého z nadstavbových titulů.

Změnu lze provést pouze v případě, že daný díl půdního bloku je ke dni podání žádosti o zařazení, kterou je žádáno o změnu zařazení, v LPIS vymezen jako příslušný nadstavbový titul.

Pokud žadatel splní podmínky pro změnu zařazení, SZIF ho zařadí do nového titulu. Nový závazek v tomto případě nevzniká a žadatel dokončí svůj původní pětiletý závazek.

Změny uváděné v kapitole 2.5.1 a 2.5.2 je možné provést i v roce 2021, neboť při nich nedochází ke vzniku nového závazku a změna se tak nedotýká uzavření příjmu nových žádostí o zařazení do AEKO.

3 Převod a přechod zařazení do AEKO

3.1 Převod a přechod zařazení mezi subjekty v rámci NV 75 (§ 11 NV 75)

Dojde-li v průběhu závazku AEKO ke změně osoby žadatele, převodu obchodního (zemědělského) závodu původního žadatele (převodce), **musí být tato skutečnost nabyvatelem oznámena na SZIF vydaném formuláři na místě příslušný OPŽL nebo RO SZIF do 30 dní od převodu dílů půdních bloků v LPIS.** Žadatelem se stává nabyvatel, na kterého tak přecházejí veškerá práva a povinnosti převodce v souvislosti s Jednotnou žádostí a závazkem AEKO. Ohlášení o převodu obchodního (zemědělského) závodu musí být doplněno písemným závazkem nabyvatele, že bude v plném rozsahu pokračovat v plnění podmínek příslušného podopatření.

Společným znakem těchto případů, kdy je povolen převod závazku, je písemný závazek nabyvatele pokračovat v plném rozsahu v plnění podmínek příslušného podopatření AEKO. V praxi to znamená, že nelze např. při ukončení zemědělské činnosti fyzické osoby vybrat pouze „lukrativní“ díly půdních bloků a na nich pokračovat v plnění závazků – je nutné se zavázat v pokračování na všech dílech půdních bloků zařazených fyzickou osobou do daného AEKO. Jedinou výjimkou je převod části obchodního závodu, v takovém případě část dílů půdních bloků zůstane původnímu žadateli a část přejde na nabyvatele. Rozsah převedených závazků musí být přesně definován ve smlouvě o prodeji části obchodního závodu.

Následky nesplnění: Při nedodržení termínu provedení oznámení 30 dnů ode dne, kdy došlo k převodu dílů půdních bloků, nebude ohlášení o převodu vyhověno.

Změna žadatele, převod obchodního (zemědělského) závodu je povolen v případě:

Ukončení zemědělské činnosti fyzické osoby z důvodu zdravotní nezpůsobilosti (dlouhodobá pracovní neschopnost) – zemědělský závod nepřebírá žádný jiný subjekt.

Podklady oznámení:

- Ohlášení ukončení zemědělské činnosti bez nástupce.
- Doklad prokazující ukončení zemědělské činnosti žadatele.
- Potvrzení o vynětí žadatele z LPIS.
- Dokumenty prokazující zdravotní nezpůsobilost (např. lékařská zpráva, ve které bude lékařem potvrzeno, že žadatel není ze zdravotních důvodů, nadále schopen vykonávat zemědělskou činnost).

Ukončení zemědělské činnosti fyzické osoby – zemědělský závod přebírá jiný subjekt.

Podklady oznámení:

- Ohlášení ukončení zemědělské činnosti s převzetím zemědělského závodu.
- Prohlášení nového žadatele o převzetí závazku.
- Identifikační údaje nového žadatele (včetně bankovního spojení).
- Doklad prokazující ukončení zemědělské činnosti žadatele.
- Potvrzení o vynětí původního žadatele z LPIS.
- Doklad prokazující zařazení DPB pro nového žadatele do LPIS.

Změna žadatele u právnických osob z důvodu jejich přeměny (např. splynutí, sloučení, převod jmění na společnost, rozdělení společnosti, zánik právnické osoby bez likvidace aj.).

Podklady oznámení:

- Ohlášení změny žadatele.
- Prohlášení nového žadatele o převzetí závazku.
- Identifikační údaje nového žadatele (včetně bankovního spojení).
- Potvrzení o vynětí původního žadatele z LPIS.
- Doklad prokazující zařazení DPB pro nového žadatele do LPIS.
- Doklady prokazující změnu společnosti (např. Notářský zápis včetně výpisu z obchodního rejstříku s vyznačenou změnou, aj.).

Převod (koupě či pacht) celého zemědělského závodu – žádost jako celek bude převedena na nového žadatele.

Podklady oznámení:

- Ohlášení změny žadatele.
- Prohlášení nového žadatele o převzetí závazku.
- Identifikační údaje nového žadatele (včetně bankovního spojení).
- Potvrzení o vynětí původního žadatele z LPIS.

- e) Doklad prokazující zařazení DPB pro nového žadatele do LPIS.
- f) Doklady prokazující převod závodu (smlouvy uzavřené v souladu s § 2175 – § 2183, § 2332 – § 2344, § 2349 – § 2357 zákona č. 89/2012 Sb., občanský zákoník, ve znění pozdějších předpisů (dále jen „NOZ“).

Převod (koupě či pacht) části zemědělského závodu – na nového žadatele bude převedena část žádosti, část žádosti si ponechá původní žadatel.

Podklady oznámení:

- a) Ohlášení změny žadatele.
- b) Prohlášení nového žadatele o převzetí závazku.
- c) Prohlášení původního žadatele o plnění závazku na zbývajících DPB.
- d) Identifikační údaje nového žadatele (včetně bankovního spojení).
- e) Vyplněná deklarace DPB, která obsahuje údaje o DPB, které byly převedeny v rámci převodu z žadatele na nabyvatele (dle posledních pravomocných rozhodnutí převodce v rámci opatření AEKO).
- f) Potvrzení o ukončení užívání předmětných DPB žadatelem v LPIS.
- g) Doklad prokazující zařazení DPB pro nového žadatele do LPIS.
- h) Doklady prokazující převod části závodu (smlouvy uzavřené v souladu s § 2175 – § 2183, § 2332 – § 2344, § 2349 – § 2357 NOZ).

DŮLEŽITÉ

Nelze provést převod vlastnictví zemědělského závodu mezi manžely, kdy závod spadá do společného jmění manželů.

Nelze provést převod vlastnictví zemědělského závodu mezi subjekty, které mají mezi sebou k zemědělské činnosti uzavřenu smlouvu o společnosti (§ 2716 NOZ).

Úmrtí žadatele (vyšší moc)

Podklady oznámení v případě, že zemědělský závod přebírá nový žadatel

- a) Ohlášení vyšší moci – úmrtí.
- b) Úmrtní list žadatele.
- c) Prohlášení nového žadatele o převzetí závazku.
- d) Identifikační údaje nového žadatele (včetně bankovního spojení).
- e) Potvrzení o vynětí původního žadatele z LPIS.
- f) Doklad prokazující zařazení DPB pro nového žadatele do LPIS.
- g) Dokumenty dokládající právní nárok na převzetí zemědělského závodu, a to:
 - rozhodnutí příslušného soudu o dědictví po zemřelém, ve kterém je ustanoven dědic zemědělského závodu, nebo
 - listina prokazující povolání vykonavatele závěti nebo listina prokazující povolání správce pozůstalosti nebo usnesení příslušného soudu o jmenování správce pozůstalosti nebo části pozůstalosti zahrnující zemědělský závod, nebo
 - potvrzení notáře o okruhu dědiců a plné moci všech ostatních dědiců/souhlas všech ostatních dědiců pro jednoho z nich k převzetí zemědělského závodu a s vyplacením dotací nebo
 - potvrzení notáře o okruhu dědiců a plné moci ostatních dědiců/souhlas ostatních dědiců pro jiný subjekt k převzetí zemědělského závodu.

Podklady oznámení v případě, že zemědělský závod zaniká – bez nástupce:

- a) Ohlášení vyšší moci – úmrtí.
- b) Úmrtní list žadatele.
- c) Identifikační údaje právního nástupce (včetně bankovního spojení)
- d) Dokumenty prokazující právní nárok k podání ohlášení, a to:
 - rozhodnutí soudu o dědictví po zemřelém, nebo
 - listina prokazující povolání správce pozůstalosti nebo usnesení soudu o jmenování správce pozůstalosti nebo části pozůstalosti zahrnující zemědělský závod, příp. listina prokazující povolání vykonavatele závěti nebo
 - potvrzení notáře o okruhu dědiců a plné moci všech ostatních dědiců pro jednoho z nich ve věci dokončení správních řízení o žádostech původního žadatele a jejich souhlas s vyplacením příslušných dotací ohlašovatelí/novému žadateli.
- e) příp. Ohlášení stažení žádosti – pouze v případě, že nebyly před smrtí žadatele splněny podmínky pro poskytnutí dotace.

Za doklad o ukončení podnikání se považuje:

- není-li žadatel registrovaným zemědělským podnikatelem (možné POUZE v případě opatření AEKO), čestné prohlášení o ukončení zemědělské činnosti (v čestném prohlášení žadatel uvede, že nebyl registrován jako zemědělský podnikatel),
- je-li žadatel registrovaným zemědělským podnikatelem, potvrzení o výmazu žadatele z evidence zemědělského podnikatele (EZP).

Pokud není možné doložit doklad o ukončení zemědělské činnosti z důvodu prodlevy vydání příslušného rozhodnutí, doloží původní žadatel čestné prohlášení o ukončení zemědělské činnosti, ke kterému doloží kopii podání žádosti o vyřazení z evidence zemědělského podnikatele s podacím razítkem příslušného úřadu. Neprodleně po vydání potvrzení o vyřazení z evidence zemědělského podnikatele (EZP) jej předloží SZIF.

Ve výše uvedených případech převodu závazku, převodce žádnou dosud poskytnutou dotací nevrací.

Pokud dochází k převodu závazku na nabyvatele, který má již závazek v AEKO, dochází ke sloučení zařazení převodce se zařazením nabyvatele podle následujících principů:

- souběh různých pětiletých období je bez změny přípustný pouze u podopatření Zatravňování orné půdy a podopatření Zatravňování drah soustředěného odtoku, kdy SZIF vydá nabyvateli nové rozhodnutí o zařazení, přičemž nabyvatel je na konkrétních dílech půdních bloků zařazen do nového pětiletého období,
- u všech ostatních podopatření a titulů musí dojít k synchronizaci pětiletého období, která je prováděna takto:
 - nabyvatel přibere ke svému původnímu závazku díly půdních bloků, které byly oproti závazku nabyvatele zařazeny do AEKO později a které představují více než 35 % původně zařazené výměry nabyvatele, SZIF pak nabyvateli vydá nové rozhodnutí o změně zařazení se souhrnnou výměrou na období počínající kalendářním rokem, v němž byly zařazeny nově nabyté díly půdních bloků,
 - v jiném případě souběhu různých pětiletých období se výsledné období shoduje s obdobím, v němž byl nabyvatel dosud zařazen.

Současně s převodem nebo přechodem závazku dochází k převodu limitu pro navýšení (35 %) a limitu pro snížení z důvodu pozbytí užívání pozemku (25 %). Tyto limity se rozdělují mezi nabyvatele a převodce poměrně podle toho, v jakém poměru dochází k převodu závazku (tj. jestli převodci zůstává část závazku nebo se celý závazek převádí na nabyvatele).

Příklad: Převodce má zařazeno 100 ha, přičemž z limitu navýšení 35 ha (35 %) již vyčerpal 5 ha (může zvýšit výměru ještě o 30 ha) a limit na snížení z důvodů pozbytí užívání ještě nečerpal (má tedy možnost snížit výměru o 25 ha). Nabyvatel má zařazeno rovněž 100 ha a v rámci limitu navýšení (35 ha) a snížení (25 ha) ještě nic nečerpal. Dochází k převodu 50 ha, což je polovina výměry převodce. Rovněž limity převodce se dělí na polovinu. Po provedení převodu bude mít převodce s výměrou 50 ha možnost zvýšit výměru v rámci limitu 35 % o 15 ha a snížit výměru v rámci pardonovaného důvodu pozbytí užívání pozemku o 12,5 ha. Nabyvatel s výměrou 150 ha bude mít možnost zvýšit výměru v rámci limitu 35 % o 50 ha a snížit výměru v rámci pardonovaného důvodu pozbytí právního důvodu užívání pozemku o 37,5 ha.

Dojde-li po provedení převodu části závazku ke snížení výměry či porušení podmínek AEKO a na základě toho je vydáno rozhodnutí o vrácení poskytnuté dotace, nese převodce plnou odpovědnost za ponechanou výměru a nabyvatel plnou odpovědnost za nabytou výměru. V případě že nabyvatel přebírá celý závazek AEKO, nese i odpovědnost za případné vrácení dotace vztahující se k období, kdy byl příjemcem této dotace převodce.

Pro převod závazku v AEKO platí, že převod hospodářských zvířat v Integrovaném zemědělském registru z převodce na nabyvatele musí být uskutečněn s účinností do 15 dnů přede dnem nebo po dni, kdy došlo v LPIS k převodu dílů půdních bloků. V této době se nedodržení intenzity chovu hospodářských zvířat nepovažuje za nedodržení podmínek daných nařízením vlády.

4 Žádost o poskytnutí dotace

4.1 Podání žádosti o poskytnutí dotace (§ 9 odst. 1 a odst. 4 NV 75)

Žádost o poskytnutí dotace doručí žadatel na formuláři vydaném SZIF pro příslušný kalendářní rok (k dispozici na www.szif.cz) **do 15. května** (resp. 17. května 2021) každoročně na místně příslušné OPŽL SZIF. Žádost o poskytnutí dotace se podává v rámci tzv. jednotné žádosti.

Jestliže žadatel doručí žádost o poskytnutí dotace po 15. května (resp. 17. května 2021) příslušného kalendářního roku, avšak stihne ji na OPŽL SZIF doručit do 25 kalendářních dnů po této lhůtě, nárok na dotaci neztratí. V tomto případě se na příslušný kalendářní rok poskytne dotace snížená o 1 % z celkového nároku na dotaci za každý pracovní den, o který byla žádost o poskytnutí dotace doručena na OPŽL SZIF po stanovené lhůtě. Snížení dotace se však neprovede, prokáže-li žadatel SZIF, že k pozdnímu doručení žádosti o poskytnutí dotace došlo v důsledku zásahu vyšší moci.

Poznámka:

***Poznámka:** Termín řádného doručení žádosti je v roce 2021 prodloužen o dva dny, tj. do 17. května 2021, protože 15. května 2021 připadá na sobotu.*

Na základě přetrvávající epidemiologické situace v České republice v důsledku pandemie koronaviru SARS-CoV-2 může dojít k prodloužení termínu pro příjem žádostí v roce 2021. V případě posunutí termínu příjmu žádostí bude o této změně podána informace na stránkách www.eagri.cz.

4.2 Změny v žádosti o poskytnutí dotace

Pokud nastane změna údajů uvedených v žádosti o poskytnutí dotace, je každý žadatel povinen tuto změnu nahlásit SZIF, a to prostřednictvím místně příslušného OPŽL SZIF.

Provedením a nahlášením změn v LPIS se žadateli neprovádí automaticky změna žádosti o poskytnutí dotace!

Naopak mu provedením změny v LPIS, která se týkala dílů půdních bloků uvedených v žádosti o poskytnutí dotace, vzniká povinnost změnu žádosti ohlásit SZIF. Pokud žadatel nenahlásí změnu žádosti o poskytnutí dotace, vystavuje se možnosti udělení sankce, neboť k neprodlenému hlášení změn SZIF se zavazuje v prohlášení při podání žádosti.

Změnu identifikačních údajů v žádosti o poskytnutí dotace lze provádět kdykoliv po podání žádosti. Tuto změnu provádí žadatel pomocí formuláře „Oznámení o změně bankovního spojení/ kontaktních údajů“ nebo na formuláři o změnu žádosti o poskytnutí dotace, kde specifikuje v záhlaví formuláře, o jakou změnu se jedná (např. změna identifikačních údajů – bankovní účet atd.). Žádost o změnu identifikačních údajů musí být doložena nezbytnými doklady prokazujícími změnu.

Pokud je žadatel evidován v základním registru veřejné správy spravovaném Ministerstvem vnitra ČR není nutné žádost podávat při změně jména, příjmení/ názvu firmy či změně adresy trvalého bydliště/ sídla firmy.

Změnu údajů o dílech půdních bloků ve smyslu snižování výměry či stažení dílů půdních bloků (týká se i stažení celé žádosti) lze provádět kdykoliv do vydání rozhodnutí o poskytnutí dotace, pokud žadatel nebyl informován o plánované fyzické kontrole na místě. Změnu rovněž nelze provádět, pokud byl žadatel upozorněn na nesrovnalosti v žádosti (změna té části žádosti, které se nesrovnalost týká, nebude uznána).

Změnu údajů o dílech půdních bloků ve smyslu zvyšování výměry či přidání dílů půdních bloků lze bezsankčně provádět pouze do 31. května daného kalendářního roku a se sankcí 1 % za každý pracovní den maximálně 25 kalendářních dnů po termínu pro podání žádosti (15. května, resp. 17. května 2021). Poté jsou všechny změny ve smyslu zvyšování výměry či přidání dílů půdních bloků (včetně výměny dílů půdních bloků) vyloučeny.

Změnu údajů o dílech půdních bloků ve smyslu jiné změny, než která se týká výměry, tj. změna kultury nebo přepisování je žadatel povinen neprodleně ohlásit na příslušné OPŽL SZIF.

4.3 Výpočet dotace a její maximální výše (§ 23 NV 75)

Výši dotace při uplatňování jednotlivých titulů AEKO SZIF vypočte jako součin výměry, na kterou je poskytována dotace v rámci příslušného titulu a sazby stanovené pro příslušný titul.

Dotace se poskytuje v Kč podle směnného kurzu, který je uveřejněn v posledním Úředním věstníku Evropské unie ke dni 31. prosince kalendářního roku předcházejícímu roku, za který se dotace poskytuje. Není-li k tomuto datu směnný kurz stanoven, použije se nejbližší předcházející směnný kurz.

Pro rok 2021 je pro žádosti podle NV 75 platný směnný kurz 26,242 Kč/EUR.

Při výpočtu dotace se použije matematické zaokrouhlování na 2 desetinná místa.

4.4 Výše sazeb dotace (§ 23 odst. 1 NV 75)

Výše sazeb u jednotlivých podopatření / titulů uvádí tabulka č. 2.

Tabulka č. 2

Podopatření / titul	Výše sazby (EUR/ha)
Integrovaná produkce ovoce	404
Integrovaná produkce révy vinné	
• Základní ochrana vinic	323
• Nadstavbová ochrana vinic	675
Integrovaná produkce zeleniny a jahodníku	
• Integrovaná produkce zeleniny	426
• Integrovaná produkce jahodníku	433
• Ošetřování travních porostů	
• Obecná péče o extenzivní louky a pastviny	96
• Mezofilní a vlhkomilné louky hnojené	166
• Mezofilní a vlhkomilné louky nehnojené	185
• Horské a suchomilné louky hnojené	163
• Horské a suchomilné louky nehnojené	170
• Trvale podmáčené a rašelinné louky	692
• Ochrana modrásků	173
• Ochrana chřástala polního	198
• Suché stepní trávníky a vřesoviště	353
• Druhově bohaté pastviny	213
Zatrávňování orné půdy	
• Zatrávňování orné půdy běžnou směsí	310
• Zatrávňování orné půdy druhově bohatou směsí	346
• Zatrávňování orné půdy regionální směsí	400
• Zatrávňování orné půdy podél vodního útvaru běžnou směsí	337
• Zatrávňování orné půdy podél vodního útvaru druhově bohatou směsí	385
• Zatrávňování orné půdy podél vodního útvaru regionální směsí	428
Biopásy	
• Krmný biopás	670
• Nektarodárný biopás	591
Ochrana čejky chocholaté	667
Zatrávňování drah soustředěného odtoku	560

U podopatření Ošetřování travních porostů se dotace zvýší o:

- 11 EUR/ha pokud se jedná o díl půdního bloku, na kterém žadatel ponechá při první seči nepokosenou plochu a zároveň se jedná o díl půdního bloku zařazený do titulu Obecná péče o extenzivní louky a pastviny, Mezofilní a vlhkomilné louky hnojené nebo Horské a suchomilné louky hnojené,
- 5 EUR/ha pokud se jedná o díl půdního bloku, na kterém žadatel ponechá při první seči nepokosenou plochu a zároveň se jedná o díl půdního bloku zařazený do titulu Mezofilní a vlhkomilné louky nehnojené nebo Horské a suchomilné louky nehnojené.

U podopatření Ošetřování travních porostů se dotace sníží o:

- 86 EUR/ha, pokud se díl půdního bloku nachází na území 1. zóny CHKO, nebo ve zranitelné oblasti dusičnany na území s hlavní půdní jednotkou 65 až 76, jestliže nebyly meliorovány. Pokud se díl půdního bloku nachází na území 1. zóny CHKO jen z části, dotace se sníží jen na tuto část dílu půdního bloku. V případě zranitelných oblastí se dotace snižuje na výměře celého dílu půdního bloku, jestliže se ve výše specifikované oblasti nachází více jak 50 % výměry dílu půdního bloku. Pokud se ve zranitelné oblasti nachází nižší podíl výměry, snížení dotace se neuplatní. Ke snížení dotace nedochází u titulu Obecná péče o extenzivní louky a pastviny, titulu Trvale podmáčené a rašelinné louky a u titulu Suché stepní trávníky a vřesoviště.
- 76 EUR/ha, pokud se díl půdního bloku nachází na území národního parku. Pokud se díl půdního bloku nachází na území národního parku jen z části, dotace se sníží jen na tuto část dílu půdního bloku. V případě, že žadatel prokáže, že se díl půdního bloku nachází v tzv. zastavěném území obce, nebo zastavitelném území, nebude snížení dotace provedeno.

Ke snížení dotace nedochází u titulu *Obecná péče o extenzivní louky a pastviny*, titulu *Trvale podmáčené a rašelinné louky* a u titulu *Suché stepní trávníky a vřesoviště*.

U podopatření Ošetřování travních porostů, kromě titulu *Obecná péče o extenzivní louky a pastviny* a *Suché stepní trávníky a vřesoviště*, se dotace snižuje na dílu půdního bloku, na který bylo zároveň požádáno o podporu na travní porosty v rámci opatření EZ podle NV 76 nebo NEZ podle NV 331 (viz tabulka č. 3).

Tabulka č. 3

Titul	Snížení dotace o EUR/ha
Mezofilní a vlhkomilné louky hnojené	69
Mezofilní a vlhkomilné louky nehnojené	47
Horské a suchomilné louky hnojené	47
Horské a suchomilné louky nehnojené	39
Trvale podmáčené a rašelinné louky	56
Ochrana modrásků	41
Ochrana chřástala polního	40
Druhově bohaté pastviny	48

U podopatření Zatrávňování orné půdy a podopatření Zatrávňování drah soustředěného odtoku se dotace sníží o:

- 86 EUR/ha, pokud se díl půdního bloku nachází na území 1. zóny CHKO nebo ve zranitelné oblasti dusičnany na území s hlavní půdní jednotkou 65 až 76, pokud nebyly meliorovány. Pokud se díl půdního bloku nachází na území 1. zóny CHKO jen z části, dotace se sníží jen na tuto část dílu půdního bloku. V případě zranitelných oblastí se dotace snižuje na výměře celého dílu půdního bloku, jestliže se ve výše specifikované oblasti nachází více jak 50 % výměry dílu půdního bloku. Pokud se ve zranitelné oblasti nachází nižší podíl výměry, snížení dotace se neuplatní.
- 76 EUR/ha. Pokud se díl půdního bloku nachází na území národního parku jen z části, dotace se sníží jen na tuto část dílu půdního bloku. V případě, že žadatel prokáže, že se díl půdního bloku nachází v tzv. zastavěném území obce, nebo zastavitelném území, nebude snížení dotace provedeno.

U podopatření Ochrana čejky chocholaté a podopatření Biopásy se v případě, kdy je směs plodin biopásu nebo směs plodin vysévaná v podopatření Ochrana čejky chocholaté využita pro splnění podmínky diverzifikace plodin na orné půdě podle NV 50, dotace sníží následovně o:

- 182 EUR/ha dílu půdního bloku, na kterém je prováděno podopatření Biopásy, titul Krmný biopás,
- 78 EUR/ha dílu půdního bloku, na kterém je prováděno podopatření Biopásy, titul Nektarodárné biopásy,
- 158 EUR/ha dílu půdního bloku, na kterém je prováděno podopatření Ochrana čejky chocholaté.

4.5 Vrácení dotace

SZIF na základě zjištění vedoucího k vrácení dotace zahájí řízení o vratce. Žadatel obdrží ze SZIF písemné „Zahájení řízení o vrácení dotace“, ve kterém jsou uvedeny všechny podklady, které k zahájení řízení SZIF vedly. V tomto dokumentu je také napsáno, ve kterém dni může žadatel nahlédnout do spisu a případně doložit další dokumenty, které mohou ponížít výši vratky. SZIF poté vydá rozhodnutí o vratce. Ode dne doručení rozhodnutí o vratce žadateli běží období 60 dnů, po které může dotaci vrátit, aniž by mu bylo počítáno penále z prodlení. Od 61. dne doručení rozhodnutí o vratce do vrácení předepsané částky na účty SZIF běží žadateli doba, za kterou se počítá penále. Penále se počítá jako 1 promile z dlužné částky za den. Penále nesmí činit více než je výše předepsané částky k vrácení. Žadatel vrací dotaci na účty SZIF uvedené v zahájení řízení, příp. v rozhodnutí o vratce. Proti rozhodnutí o vrácení dotace se žadatel může odvolat do 15 dnů od jeho doručení. Odvolání nemá odkladný účinek, nemá tak vliv na lhůtu pro počítání penále!

Vrácení dotace se vztahuje zpětně vždy k počátku období závazku, maximálně tedy na pět let.

Od 1. ledna 2020 nabyla účinnosti novela zákona o SZIF, dle které může SZIF (v případě uložení povinnosti vrátit neoprávněně vyplacenou dotaci) uzavřít s žadatelem dohodu o splátkách. O této možnosti se může žadatel informovat na SZIF.

4.6 Zásah vyšší moci, mimořádných okolností v NV 75 (§ 34 NV)

Jestliže žadatel poruší podmínky pro poskytnutí dotace v důsledku zásahu vyšší moci nebo mimořádné okolnosti a tento zásah řádně prokáže SZIFu, neuplatní se vůči tomuto žadateli žádná sankce a to za podmínky, že zásah vyšší moci nebo mimořádné okolnosti písemně oznámí (nebo jím pověřená osoba) OPŽL nebo RO SZIF nejpozději do 15 pracovních dnů ode dne, kdy tak může učinit.

Oznámení podá na formuláři „Ohlášení vyšší moci - výjimečných okolností“, který je dostupný na všech OPŽL a RO SZIF. Spolu s tímto oznámením musí předložit příslušné doklady, prokazující mimořádnou okolnost nebo zásah vyšší moci – viz níže.

Za tolerovatelné případy zásahu vyšší moci a mimořádných okolností se podle čl. 2 odst. 2 nařízení Evropského parlamentu a Rady (EU) č. 1306/2013, v platném znění považují zejména:

- úmrtí žadatele,
- dlouhodobá pracovní neschopnost žadatele,
- vážná přírodní katastrofa, která významně zasáhne zemědělský závod,
- náhodné zničení chovatelských budov zemědělského závodu určených k chovu zvířat způsobené nehodou,
- epizootie nebo choroba rostlin postihující všechna hospodářská zvířata nebo plodiny žadatele nebo jejich část,
- vyvlastnění celého zemědělského závodu nebo jeho velké části, pokud nemohlo být předvídáno v den přijetí závazku nebo podání žádosti.

Za další mimořádné okolnosti se považují:

- uplatnění veřejného zájmu na pozemcích, které jsou předmětem dotace a změna využití území v rámci územního plánování, přičemž žadatel nemohl předvídat tuto skutečnost při přijetí závazku nebo při podání žádosti,
- zřízení veřejně prospěšné stavby dle zákona č. 183/2006Sb., ve znění pozdějších předpisů,
- restituce – změna uživatele pozemku v rámci restituce majetku v souladu se zákonem č. 229/1991 Sb., ve znění pozdějších předpisů,
- církevní restituce dle zákona č. 428/2012 Sb., ve znění pozdějších předpisů,
- vrácení historického majetku obci – změna uživatele v rámci vrácení historického majetku obci dle zákona č. 172/1991 Sb., ve znění pozdějších předpisů,
- pozemkové úpravy – změna uživatele pozemku v rámci pozemkové úpravy dle zákona č. 139/2002 Sb., ve znění pozdějších předpisů.

Případy vyšší moci, mimořádných okolností	Doklady žadatele prokazující vyšší moc, mimořádné okolnosti
Dlouhodobá pracovní neschopnost žadatele	<ul style="list-style-type: none"> - potvrzení lékaře - nutné je uvést důvod podání Ohlášení (porušení, některé povinnosti plynoucí z dané legislativní normy).
<p>Vyvlastnění celého zemědělského závodu nebo jeho velké části, pokud toto vyvlastnění nemohlo být předvídáno v den přijetí závazku nebo podání žádosti.</p> <p>Uplatnění veřejného zájmu na pozemcích, které jsou předmětem dotace a změna využití území v rámci územního plánování, přičemž žadatel nemohl předvídat tuto skutečnost při přijetí závazku nebo při podání žádosti.</p> <p>Zřízení veřejně prospěšné stavby podle zákona č. 183/2006 Sb., ve znění pozdějších předpisů.</p>	<ul style="list-style-type: none"> - potvrzení vyvlastňovacího úřadu (tj. obecního úřadu s rozšířenou působností nebo magistrátu statutárního města) o vyvlastnění pozemku (včetně č.j., data vydání a data nabytí právní moci rozhodnutí, parcelního čísla pozemku a katastrálního území) nebo rozhodnutí příslušného vyvlastňovacího úřadu o vyvlastnění pozemku - potvrzení OPŽL, z kterého bude zřejmé, kterému DPB odpovídá dotčený vyvlastněný pozemek - srovnávací tabulka půdních bloků a parcel <p><i>Doložení dokladů bude vždy řešeno individuálně.</i></p>

Případy vyšší moci, mimořádných okolností	Doklady žadatele prokazující vyšší moc, mimořádné okolnosti
<p>Vážné poškození nebo úplné zničení založeného porostu biotickými činiteli bez zavinění příjemce dotace, která významně zasáhne zemědělský závod (např. okus stromků, rozrytí DPB divokými prasaty, poškození porostu hrabošem polním apod.)</p>	<ul style="list-style-type: none"> - Poškození stromů okusem: <ul style="list-style-type: none"> - zpráva lesního hospodáře - kontrola na místě prostřednictvím OPŽL (Protokol o kontrole skutečného stavu porostu či budov po přírodní katastrofě) - Rozrytí DPB divokými prasaty: <ul style="list-style-type: none"> - zpráva tzv. uživatele honitby (např. myslivecký spolek, honební společenstvo s výkonem práva myslivosti) - kontrola na místě prostřednictvím OPŽL (Protokol o kontrole skutečného stavu porostu či budov po přírodní katastrofě) - Napadení pasených zvířat vlky: <ul style="list-style-type: none"> - potvrzení veterináře - zpráva tzv. uživatele honitby (např. myslivecký spolek, honební společenstvo s výkonem práva myslivosti) o výskytu vlka v dané lokalitě - potvrzení orgánu ochrany přírody o výskytu vlka v dané lokalitě <p>OBNOVA TRAVNÍHO POROSTU V případě poškození porostu (hrabošem nebo divokými prasaty) zahrnutého do „Obnovy travního porostu“, se uznaná OVM vztahuje na pardonování nedodržení 5ti leté lhůty s tím, že v případě přistoupení k předčasné obnově travního porostu, musí žadatel tuto skutečnost oznámit na místně příslušné OPŽL, následně bude provedena změna v LPIS a v rámci obnovy travního porostu začne běžet nové 5ti leté období.</p>
<p>Vážná přírodní katastrofa způsobená abiotickými činiteli bez zavinění příjemce dotace, která významně zasáhne zemědělský závod (děšť, záplavy, mráz, sucho, vítr apod.)</p>	<ul style="list-style-type: none"> - kontrola na místě prostřednictvím OPŽL (Protokol o kontrole skutečného stavu porostu či budov po přírodní katastrofě) - notářské osvědčení o jiných skutkových dějích a stavu věci - potvrzení pojišťovny - Poškození způsobené povětrnostními vlivy: <ul style="list-style-type: none"> - Poškození deštěm – dokládá se Potvrzení ČHMÚ o úhrnu srážek - Poškození mrazem – dokládá se Potvrzení ČHMÚ o naměřených teplotách - Poškození suchem <ul style="list-style-type: none"> - v případě individuálního podání se dokládá Potvrzení ČHMÚ o půdní vlhkosti - v případě zajištění map ze strany MZe nebude vyžadováno Potvrzení ČHMÚ o půdní vlhkosti - Poškození větrem – dokládá se Potvrzení ČHMÚ o síle větru
<p>Dočasné složení dřeva z kůrovcové kalamity na zemědělském pozemku</p>	<ul style="list-style-type: none"> - potvrzení lesního hospodáře a vlastníka lesa
<p>Nahodilé zničení chovatelských budov zemědělského závodu způsobené nehodou.</p>	<ul style="list-style-type: none"> - notářské osvědčení o jiných skutkových dějích a stavu věci. - Potvrzení pojišťovny.

Případy vyšší moci, mimořádných okolností	Doklady žadatele prokazující vyšší moc, mimořádné okolnosti
Epizootická nákaza nebo choroba rostlin postihující všechna hospodářská zvířata nebo plodiny zemědělece nebo jejich část.	<ul style="list-style-type: none"> - potvrzení Státní veterinární správy - potvrzení ÚKZÚZ (Sekce státní rostlinolékařské správy)
Úhyn zvířete – přírodní okolnosti s dopadem na živý inventář nebo stádo	<ul style="list-style-type: none"> - potvrzení veterinárního lékaře, s informací, že se jedná o úhyn zvířete bez zavinění chovatele (včetně identifikačního čísla zvířete a podpisu veterinárního lékaře)
RESTITUCE - Změna uživatele pozemku v rámci restituce majetku v souladu se zákonem č. 229/1991 Sb., o úpravě vlastnických vztahů k půdě a jinému zemědělskému majetku, ve znění pozdějších předpisů.	<ul style="list-style-type: none"> - výpis z katastru nemovitostí na dotčený pozemek. - potvrzení pozemkového úřadu, že vydal rozhodnutí (čj., ze dne, nabytí právní moci, atd.), kterým byl vydán pozemek uživatele vyplývající z výpisu nebo rozhodnutí pozemkového úřadu. - potvrzení OPŽL, z kterého bude zřejmé, kterému DPB odpovídá dotčená pozemková parcela vydaná rozhodnutím pozemkového úřadu. - srovnávací tabulka půdních bloků a parcel
Církevní restituce dle zákona č. 428/2012 Sb., ve znění pozdějších předpisů.	<ul style="list-style-type: none"> - dohoda mezi osobou oprávněnou a osobou povinnou dle zákona č. 428/2012 Sb., která je schválena pozemkovým úřadem, popřípadě rozhodnutí pozemkového úřadu. - potvrzení OPŽL, z kterého bude zřejmé, kterému DPB odpovídá dotčená vydaná pozemková parcela - srovnávací tabulka půdních bloků a parcel
Vrácení historického majetku obci – změna uživatele v rámci vrácení historického majetku obci dle zákona č. 172/1991 Sb., ve znění pozdějších předpisů.	<ul style="list-style-type: none"> - prohlášení o neplatnosti nájemní smlouvy - srovnávací tabulka půdních bloků a parcel
POZEMKOVÉ ÚPRAVY Změna uživatele pozemku v rámci pozemkové úpravy dle zákona č. 139/2002 Sb., o pozemkových úpravách a pozemkových úřadech, ve znění pozdějších předpisů.	<ul style="list-style-type: none"> - výpis z katastru nemovitostí na dotčený pozemek. Potvrzení pozemkového úřadu, že vydal rozhodnutí (čj., ze dne, nabytí právní moci), kterým byl vydán pozemek uživatele vyplývající z výpisu nebo Rozhodnutí pozemkového úřadu o výměně vlastnických vztahů v rámci pozemkové úpravy. - potvrzení OPŽL, z kterého bude zřejmé, kterému DPB odpovídá dotčený pozemek vydaný rozhodnutím pozemkového úřadu o výměně vlastnických vztahů v rámci pozemkové úpravy. - srovnávací tabulka půdních bloků a parcel

Aktuální informace k OVM budou podány na stránkách www.szif.cz.

Poznámka:

Dočasné složení dřeva z kůrovcové kalamity na zemědělském pozemku

Skladování dřeva na zemědělském pozemku z důvodu kůrovcové kalamity lze považovat za vyšší moc, pokud daná skutečnost nastane po podání žádosti o dotace a vždy ve vztahu k délce skladování dřeva na zemědělské půdě (včetně manipulačních ploch souvisejících s pojezdy těžké technicky nezbytně souvisejícími se složením dřeva na DPB žadatele).

5 Zákres AEKO do map

5.1 Obecné principy

Je možné používat pouze barevné mapy v měřítku 1:10000. Pro tituly Biopásy, Integrovaná produkce zeleniny, Zatravňování orné půdy a Zatravňování drah soustředěného odtoku musí být použita mapa v měřítku 1:10000 nebo podrobnější.

V případě podání mapy, u které bude žadatel provádět jen ruční zákresy bez využití elektronické mapy připravené v LPIS, se zákresy provádí pouze pro některá podopatření / tituly dle druhu podané žádosti (žádost o dotaci, žádost o zařazení, žádost o změnu zařazení). Níže v textu je uvedeno, u kterých podopatření a v rámci které žádosti je povinností doložit mapu se zákresem.

Na automatickém zákresu z LPIS budou naopak zakresleny všechny tituly, ve kterých je žadatel aktuálně zařazen nebo žádá o jejich zařazení. Případné úpravy je nutno učinit opět pouze v závislosti na druhu podávané žádosti. (Např. žadatel je zařazen do ošetřování travních porostů a titulu Krmný biopás. K datu podání Jednotné žádosti nedošlo oproti aktuálnímu zařazení k žádné změně. Při tvorbě předtisku systém automaticky předpřipraví zákres pro ošetřování travních porostů. Žadatel je však povinen upravit zákres pro biopásy – viz níže.)

Ve vztahu k žádosti o zařazení se mapa podává ke všem podopatřením.

Ve vztahu k žádosti o dotaci, je nutné provést zákres na mapě pro všechna podopatření a tituly.

Ve vztahu k žádosti o změnu zařazení se podává mapa pouze s díly půdních bloků, kde daná změna nastala. Mapu k žádosti o změnu zařazení není nutné podávat, jedná-li se pouze o stažení celých DPB z daného zařazení. Je-li žádost o změnu zařazení podávána ve stejném termínu s žádostí o poskytnutí dotace, žadatel opět dokládá pouze jednu sadu map se společným zákresem.

5.2 Metodika zákresu

Zákres pro všechny podopatření / tituly v AEKO je prováděn červenou barvou.

V tabulce č. 4 jsou popsány možné principy zákresu:

- **automatický zákres** – možnost zákresu provedeného automaticky aplikací LPIS (bez účasti žadatele),
- **zákres elektronickou digitalizací** – možnost elektronického zákresu, který provádí sám žadatel v aplikaci LPIS. Jde o zakreslení skutečností, které jsou nad možností automatického zákresu.

Metodika zákresu je pro všechny žádosti (žádost o dotaci, žádost o zařazení, žádost o změnu zařazení) shodná.

Poznámka:

V rámci předtiskové aplikace jsou automaticky hlídány nastavené tolerance zákresu. Při překročení tolerance je žadatel předtiskovou aplikací upozorněn a musí provést opravu.

Tabulka č. 4 Metodika zákresu - AEKO

Podopatření / titul	Používané kódy	Automatický zákres	Zákres elektronickou digitalizací
IPO Integrovaná produkce ovoce	IPO – ovocný sad	Automaticky se vyplní kód podopatření (červeně).	Uživatel zakreslí speciálním nástrojem plochu, na kterou žádá. Plocha bude zvýrazněna červenou obrysovou čarou a bude obsahovat systémem automaticky umístěná červená písmena IPO.
IPV Integrovaná produkce révy vinné	NOV – Nadstavbová ochrana vinic ZOV – Základní ochrana vinic	Automaticky se vyplní kód titulu (červeně).	Uživatel zakreslí speciálním nástrojem plochu, na kterou žádá. Plocha bude zvýrazněna červenou obrysovou čarou a bude obsahovat systémem automaticky umístěná červená písmena NOV nebo ZOV.
IPZ Integrovaná produkce zeleniny a jahodníku	IPZ IPJ	Automaticky se vyplní kód titulu(červeně).	Uživatel zakreslí kreslícím nástrojem obrys červenou čarou a automaticky se umístí červeným písmem kód IPZ nebo IPJ.

Podopatření / titul	Používané kódy	Automatický zákres	Zákres elektronickou digitalizací
OTP Ošetřování travních porostů	ZAKL – Obecná péče o ext. louky a pastviny MVLH – Mezofilní a vlhkomilné louky hnojené MVLN-Mezofilní a vlhkomilné louky nehnojené HSLN – Horské a suchomilné louky nehnojené HSLH – Horské a suchomilné louky hnojené PODM – Trvale podmáčené a rašelinné louky MODR – Ochrana modrásků CHRAS – Ochrana chřástala polního SST a V – Suché stepní trávníky a vřesoviště DBP – Druhově bohaté pastviny	Automatické vyplnění kódu titulu (červeně).	Uživatel zakreslí speciálním nástrojem plochu, na kterou žádá. Plocha bude zvýrazněna červenou obrysovou čarou a bude obsahovat systémem automaticky umístěná červená písmena managementu. Na daný blok bude možno zakreslit pouze jeden titul.
ZATR Zatravňování orné půdy	ZBS – Zatravňování orné půdy běžnou směsí ZBSV – Zatravňování orné půdy podél vodního útvaru běžnou směsí ZDRS – Zatravňování orné půdy regionální směsí ZDRSV – Zatravňování orné půdy podél vodního útvaru regionální směsí ZDOS – Zatravňování druhově bohatou směsí ZDOSV – Zatravňování druhově bohatou směsí podél vodního útvaru	Automaticky se vyplní kód titulu (červeně).	Uživatel zakreslí speciálním nástrojem plochu, na kterou žádá. Plocha bude zvýrazněna červenou obrysovou čarou a bude obsahovat systémem automaticky umístěná písmena titulu (červeně).
BP Biopásy	KBP - Krmný biopás NBP – Nektarodárný biopás	Automaticky se vyplní kód titulu (červeně).	Uživatel zakreslí speciálním nástrojem plochu, kterou chce deklarovat v rámci žádosti o zařazení, popřípadě žádosti o dotaci při změně polohy biopásu mezi jednotlivými lety závazku. Plocha bude zvýrazněna červenou obrysovou čarou a bude obsahovat systémem automaticky umístěná písmena a číselné označení pořadí zákresů biopásů (červeně).
CCH Ochrana čejky chocholaté	CCH – Ochrana čejky chocholaté	Automaticky se vyplní kód podopatření (červeně)	Uživatel zakreslí speciálním nástrojem plochu, kterou chce deklarovat v rámci žádosti o dotaci. Plocha bude zvýrazněna červenou obrysovou čarou a bude obsahovat systémem automaticky umístěná písmena CCH
Zatravňování drah soustředěného odtoku	ZDSO – Zatravňování drah soustředěného odtoku	Automaticky se vyplní kód podopatření (červeně)	Uživatel zakreslí speciálním nástrojem plochu, na kterou žádá. Plocha bude zvýrazněna červenou obrysovou čarou a bude obsahovat systémem automaticky umístěná písmena titulu (červeně).

6 Společné podmínky pro žadatele v AEKO

6.1 Cross compliance – kontrola podmíněnosti (§ 9 odst. 2 písm. b) bod 1 NV 75)

Poskytnutí dotace v AEKO je podmíněno plněním kontrolních požadavků Cross Compliance (tzv. kontrola podmíněnosti). Požadavky Cross Compliance zahrnují podmínky dobrého zemědělského a environmentálního stavu (DZES) a povinné požadavky na hospodaření (PPH). Jednotlivé požadavky, kritéria hodnocení a také postup snížení za jejich neplnění jsou stanoveny nařízením vlády č. 48/2017 Sb., o stanovení požadavků podle aktů a standardů dobrého zemědělského a environmentálního stavu pro oblasti pravidel podmíněnosti a důsledků jejich porušení pro poskytování některých zemědělských podpor. Kontrolám podmíněnosti se detailně věnuje speciální publikace vydaná MZE „Průvodce zemědělce kontrolou podmíněnosti platný pro rok 2020“.

6.2 Vedení evidence o hnojivech, pomocných látkách, upravených kalech a sedimentech (§ 9 odst. 2 písm. c) NV 75)

Podmínka

Žadatel v případě použití hnojiv a statkových hnojiv vede evidenci hnojení v souladu se zákonem č. 156/1998 Sb., o hnojivech, pomocných půdních látkách, pomocných rostlinných přípravcích a substrátech a o agrochemickém zkoušení zemědělských půd (zákon o hnojivech) a uchovává tuto evidenci pro potřeby kontroly prokazující poskytnutí a užití dotace minimálně po dobu 10 let.

Sankce

Při porušení této podmínky se žadateli neposkytne dotace ve všech AEKO v daném kalendářním roce, ve kterém bylo zjištěno porušení podmínky.

Za porušení podmínky se považuje pokud žadatel evidenci o hnojivech, pomocných látkách, upravených kalech a sedimentech nevede či ji vede tak, že není možné ověřit plnění podmínek souvisejících s hnojením a pastvou vyjmenovaných v paragrafech NV 75 (§ 9 odst. 2 písm. b) bodem 1, § 15 odst. 6 písm. d), § 15 odst. 7 písm. h), § 15 odst. 8 písm. f), § 18 odst. 2, § 19 odst. 1, § 19 odst. 2 písm. d), § 19 odst. 3 písm. c) nebo d), § 19 odst. 4 písm. c) nebo d), § 19 odst. 5 písm. c), d), nebo e), § 19 odst. 6 písm. c) nebo d), § 19 odst. 8 písm. e), § 19 odst. 9 písm. e), § 19 odst. 10 písm. c) nebo d), § 19 odst. 11) písm. d), § 20 odst. 7 písm. c) nebo § 22a odst. 5 písm. d)). Za porušení podmínky se považuje i nepředložení evidence o hnojivech, pomocných látkách, upravených kalech a sedimentech v průběhu fyzické kontroly na místě.

Poznámka:

Při vedení evidence o hnojivech, pomocných látkách, upravených kalech a sedimentech je nutno dodržovat zejména následující obecné zásady:

- evidence musí být vedena soustavně a řádně (pozor – je nutno **zaznamenávat i pastvu hospodářských zvířat**);
- záznam o použití hnojiva, pomocné látky, upraveného kalu nebo sedimentu musí být v evidenci proveden do 30dnů od ukončení jeho použití;
- vede se evidence o množství, druhu a době použití hnojiv, pomocných látek, upravených kalů a sedimentů;
- při vedení evidence nezáleží na formě, ale na obsahu;
- evidence může být vedena několika způsoby (v papírové podobě, pomocí počítačových programů, s využitím Portálu farmáře);
- záznamy v evidenci mohou být řazeny podle pozemků, podle plodin nebo podle let;
- evidence se uchovává 10 let a musí být na požádání předložena kontrolnímu orgánu, kterému také musí být umožněno ověření údajů v ní uvedených (na základě dodacích listů, faktur apod.).

6.2.1 Jednotný postup pro hodnocení přívodu živin na DPB

6.2.1.1 Vedení evidence

- Zemědělští podnikatelé jsou povinni vést evidenci o hnojivech a pomocných látkách v souladu s § 9 zákona o hnojivech č. 156/1998 Sb., v platném znění.
- Evidence musí obsahovat **povinné údaje** (katastrální území, pozemek, plodina, hnojení (nebo pastva zvířat), použité hnojivo (výkaly zvířat), datum použití hnojiv (resp. doba pastvy), dávka hnojiv (zanechané množství výkalů podle druhu a kategorie zvířat a přívod živin na 1 ha podle přílohy č. 3B vyhlášky 377/2013 Sb., o skladování a způsobu používání hnojiv, viz metodika ÚKZÚZ.
- Dle § 7 zákona o hnojivech č. 156/1998 Sb., v platném znění, je nutné uchovávat evidenci o hnojivech po dobu min. 7 let a na požádání dozorového orgánu jsou zemědělští podnikatelé povinni evidenci předložit (písemná forma, výpis z PC) a umožnit ověření uvedených údajů

Poznámka

Pro potřeby NV 75 je žadatel povinen evidenci hnojení uchovávat po dobu 10 let, tj. po delší dobu než ukládá zákon o hnojivech!

6.2.1.2 Jednotný postup pro hodnocení přívodu živin v rámci prováděných kontrol

Evidence hnojení

- Způsob vedení evidence hnojiv a pomocných látek použitých na zemědělské půdě je stanoven vyhláškou č. 377/2013 Sb., v platném znění.
- Limity zatížení N pro jednotlivá podopatření / tituly, včetně druhu použitého hnojiva jsou kontrolovány z vedené evidence hnojení.
- Pokud nejsou k dispozici výsledky rozborů v použitých statkových hnojivech, použijí se pro výpočet obsahu živin stanovené v tabulce v příloze č. 3A vyhlášky č. 377/2013 Sb., v platném znění.

Evidence pastvy

- **Kontrola limitů N na pastvinách** je kontrolována z evidence hnojení (v rámci přípravy na kontrolu je z IZR ověřen stav chovaných zvířat).
- Zatížení se stanoví na základě záznamu o pastvě – DPB, na kterém je pastva prováděna, počet zvířat, druh, věková a hmotnostní kategorie, celková délka pastevního období nebo jiného pobytu, celodenní pobyt nebo návrat do stáje atd.
- Pro evidenci přívodu živin výkaly a moči hospodářských zvířat při pastvě nebo pobytu zvířat na zemědělské půdě se použijí údaje o produkci výkalů a moči uvedené v příloze č. 3B vyhlášky č. 377/2013 Sb., v platném znění.
- Na základě přepočtu zvířat na dobytčí jednotky je stanovena **průměrná roční produkce výkalů a moči a průměrný přívod celkového dusíku a dalších živin při pastvě zvířat nebo jejich jiném pobytu na zemědělské půdě:**
 - Na základě hmotnosti a počtu pasených zvířat jsou dle přepočtových koeficientů z přílohy 1C stanoveny dobytčí jednotky, přičemž **1 DJ = 500 kg** živé hmotnosti.
 - Produkce výkalů na 1 DJ podle paseného druhu a kategorie zvířat je stanovena přílohou 3B.
 - Výpočet průměrného přívodu živin do půdy je proveden dle normativů uvedených v příloze č. 3B.
- V případě, že je pastevní chov zvířat kombinován s ustájením zvířat s produkcí statkových hnojiv, je průměrná produkce statkových hnojiv ze zimního ustájení (v návaznosti na technologii ustájení a v přepočtu na DJ) stanovena dle přílohy č. 1A. Průměrný přívod živin ve hnojivech je následně určen dle přílohy č. 3A.

Za porušení podmínky se považuje i nepředložení evidence hnojení v průběhu fyzické kontroly na místě.

Evidence pastvy je nezbytná např. pro potřeby kontroly dodržení podmínky maximální intenzity 1,15 VDJ nebo pro kontrolu podmínek limitů přívodu dusíku na plochách zařazených do titulu Druhově bohaté pastviny. Její správnost a kompletnost je proto naprosto nezbytná!

Postup výpočtu přívodu živin

- **Příklad 1: tři jalovice (od 6 měs. do 1 roku), celoroční pastva:**

tři ks zvířat (prům. hmotnost 265 kg = 0,53 DJ/kus) = 3 x 0,53 = 1,59 DJ

Prům. produkce výkalů a moči = 1,59 x koef. 14,0 = **22,26 t** výkalů a moči za rok

Prům. přívod dusíku = 22,26 x koef. 4,9 = **109,074 kg N/t/rok**

- **Příklad 2: výkrm prasat, roční pastva, roku hluboká podestýlka:**

15 ks zvířat (prům. hmotnost 70 kg = 0,14 DJ/kus) = 15 x 0,14 = 2,1 DJ.

Pastva:

Prům. produkce výkalů a moči = 2,1 DJ x koef. 12,5 = 26,25 t/rok = **13,12 t** výkalů a moči za roku.

Průměrný přívod N: 13,12 x koef. 5,0 = **65,6 kg N/t/1/2 roku**

Hluboká podestýlka:

Prům. produkce statkových hnojiv = 2,1 DJ x koef. 9,6 = 20,16 t/rok = **10,08 t** statkových hnojiv za roku.

Průměrný přívod N: 10,08 x koef. 8,5 = 85,68 kg N/t/1/2 roku

Celková prům. produkce statkových hnojiv = 13,12 + 10,08 = **23,2 t/rok**

Celkový prům. přívod N = 65,6 + 85,68 = **151,28 kg N/t/rok**

6.3 Vedení evidence o používání přípravků na ochranu rostlin (§ 9 odst. 2 písm. d) NV 75)

Podmínka

Žadatel v případě použití přípravků na ochranu rostlin vede záznamy o používání těchto přípravků v souladu s čl. 67 nařízení Evropského parlamentu a Rady (ES) č. 1107/2009 o uvádění přípravků na ochranu rostlin na trh a uchovává tuto evidenci pro potřeby kontroly prokazující poskytnutí a užití dotace minimálně po dobu 10 let.

Sankce

Při porušení této podmínky se žadateli neposkytne dotace ve všech AEKO v daném kalendářním roce, ve kterém bylo zjištěno porušení podmínky.

Za porušení podmínky se považuje pokud žadatel evidenci o používání přípravků na ochranu rostlin nevede či ji vede tak, že není možné ověřit plnění podmínek souvisejících s omezením použití přípravků na ochranu rostlin ve vyjmenovaných paragrafech NV 75 (§ 12 odst. 5 písm. a) a b) § 13 odst. 5 písm. a) až e), § 13 odst. 6, § 13 odst. 7, § 15 odst. 5 písm. a), § 19 odst. 2 písm. e), § 19 odst. 3 písm. g), § 19 odst. 4 písm. g), § 19 odst. 5 písm. h), § 19 odst. 6 písm. g), § 19 odst. 7 písm. g), § 19 odst. 8 písm. h), § 19 odst. 9 písm. i), § 19 odst. 10 písm. k), § 19 odst. 11 písm. g), § 20 odst. 8 písm. b), § 21 odst. 6 písm. a), § 22a odst. 6 písm. b)). Za porušení podmínky se považuje i nepředložení evidence o používání přípravků na ochranu rostlin v průběhu fyzické kontroly na místě.

Poznámka:

Při vedení evidence o používání přípravků na ochranu rostlin je nutno dodržovat zejména následující obecné zásady:

- evidence o používání přípravků na ochranu rostlin musí být vedena bezodkladně (údaje o použití přípravků musí být zaznamenány nejpozději následující den);
- při vedení evidence nezáleží na formě, ale na obsahu;
- evidence může být vedena několika způsoby (v papírové podobě, pomocí počítačových programů, s využitím Portálu farmáře);
- evidence se uchovává 10 let a musí být na požádání předložena kontrolnímu orgánu, kterému také musí být umožněno ověření údajů v ní uvedených (na základě dodacích listů, faktur apod.).

Kontrola evidence se zaměřuje na shodu evidovaných údajů s předepsanými relevantními údaji, kterými jsou:

- ošetřovaný objekt (plodina, kultura, skleník apod.);
- rozsah, velikost (plocha, výměra apod.);
- datum aplikace (použití);
- přípravek;
- způsob aplikace (použití);
- celkové množství aplikovaného (použitého) přípravku;
- dávkování (dávka na jednotku v litrech, kg);
- účel aplikace (cílový škodlivý organismus nebo jiný účel).

6.4 Uchovávání dokladů o použitém osivu nebo sadbě (§ 13, § 15, § 20, § 21, § 22, § 22a NV 75)

Pro účely prokázání splnění podmínky použití osevních směsí o stanoveném složení a pro účely prokázání splnění podmínky použití osiva nebo sadby o stanovené kvalitě jsou žadatelé zařazení v podopatření integrovaná produkce révy vinné, integrovaná produkce zeleniny a jahodníku, zatravňování orné půdy, Zatravňování drah soustředěného odtoku, Biopásy a Ochrana čejky chocholaté povinni uchovávat doklady o použitém osivu nejméně po dobu 10 let. Tato podmínka vychází z ustanovení zákona č. 256/2000 Sb., o Státním zemědělském intervenčním fondu, ve znění pozdějších předpisů.

Požadovaným dokladem je v případě uznaných směsí míchací protokol. Pro doložení kvality používaného osiva u směsí vytvářených žadatelem z uznaného nebo kontrolovaného osiva je dokladován uznávací list osiva nebo doklady o úřední kontrole osiva.

Pro splnění podmínky musí být předložený doklad o použitém osivu nebo sadbě nebo provedení službou vystaven na jméno žadatele!

6.5 Posuzování užívané výměry, kultury a období rozhodné pro poskytnutí dotace (§ 9 odst. 3 NV 75)

Období rozhodné pro posuzování dotačních podmínek v pětiletém závazku je **pro všechny tituly od 1. ledna do 31. prosince** kalendářního roku, s výjimkou podopatření **Biopásy**, kdy je **od 1. dubna do 31. března** následujícího kalendářního roku.

Období rozhodné pro posuzování užívání výměry zemědělské půdy a kultury podle LPIS pro účely posouzení každoročně podávané žádosti o poskytnutí dotace je **pro všechna podopatření ode dne podání žádosti o poskytnutí dotace do 31. prosince příslušného kalendářního roku**, s výjimkou podopatření **Biopásy**, kdy je toto období **ode dne podání žádosti o poskytnutí dotace do 31. března** následujícího kalendářního roku.

6.6 Vykázání veškeré zemědělské půdy

Žadatel musí v jednotné žádosti vykázat veškerou zemědělskou půdu, kterou má k dispozici, bez ohledu na to, zda na ni žádá podporu či nikoliv. Jestliže tak neučiní, bude mu udělena sankce, o kterou se sníží vyplácená podpora. Jestliže žadatel užívá zemědělskou půdu, kterou nemá vedenou v Evidenci, je nutné, aby ji do Evidence nahlásil, a to bez ohledu na to, zda na ni bude žádat o poskytnutí dotace či nebude.

Sankce je odstupňována podle výše rozdílu mezi celkovou plochou vykázanou v jednotné žádosti a souhrnem této plochy a plochy v žádosti nevykázané. Pokud je tento rozdíl

- vyšší než 3 %, avšak nižší nebo roven 4 % plochy vykázané v jednotné žádosti sankce je 1 %,
- vyšší než 4 %, avšak nižší nebo roven 5 % plochy vykázané v jednotné žádosti sankce je 2 %,
- vyšší než 5 % plochy vykázané v jednotné žádosti sankce je 3 %.

6.7 Kombinovatelnost AEKO s dotacemi poskytovanými MŽP

Na dílech půdních bloků zařazených do AEKO je možné provádět **z dotací MŽP takové činnosti, které jsou svým charakterem odlišné od činností financovaných v AEKO** (a pokud jsou v souladu s pravidly pro evidenci ploch plnicích mimoprodukční funkce v LPIS tj. metodika LPIS). Jedná se například o výsadbu linií, skupin dřevin nebo tvorbu tůňek a malých vodních ploch, revitalizace vodních toků, revitalizace blat, revitalizace nivy nebo mokřadu, odstranění nežádoucích náletových a invazních dřevin, ošetření památného stromu, údržbu tůňky pro obojživelníky, výstavbu oplocení mokřadu atd.

POZOR! Vždy je nutné zvážit, zda realizace opatření prováděného v rámci dotací MŽP nebude mít vliv na změnu (snížení) výměry dílu půdního bloku v AEKO, neboť takové snížení výměry není v rámci AEKO pardonováno! Výše zmíněné aktivity je možné realizovat dle příslušných limitů pro plochy plnicí mimoprodukční funkce na zemědělské půdě. Kritéria pro ponechání plochy plnicí mimoprodukční funkce na zemědělské půdě jako součásti dílu půdního bloku jsou uvedena v metodických pokynech pro aktualizaci LPIS.

Na dílech půdních bloků zařazených do AEKO je možné provádět **z dotací MŽP takové činnosti, které jsou svým charakterem podobné činnostem financovaným v AEKO**, ale pouze v případě, kdy dotace MŽP hradí jiný dodatečný náklad, než který je již zohledněn v platbě AEKO (viz příloha č. 4 PRV). Jedná se například o posun termínu seče, ponechání nepokosených ploch, ruční seč, dodatečná seč, založení druhově bohatého travního porostu přísevem, podpora extenzivního hospodaření (zákaz hnojení) atd. **POZOR! Pokud je žadatel v rámci AEKO již hrazena újma vznikající nastavením podmínek v AEKO (např. újma za snížení výnosu píce z důvodu pozdní seče či nehnojení) nelze činnost, která vede ke vzniku této újmy, podporovat ještě z dotací MŽP.**

POZOR! Vždy je nutné zvážit, zda realizace opatření prováděného v rámci dotací MŽP nebude mít vliv na plnění podmínek rozhodných pro poskytnutí dotace v AEKO. V případě kolizí je v některých případech možné využít nastavených mechanismů souhlasného stanoviska OOP.

6.8 Podmínky oblasti minimálních požadavků pro použití hnojiv a oblasti minimálních požadavků pro použití přípravků na ochranu rostlin (§ 9 odst. 2 písm. b) bod 2 a 3 NV 75)

Každý žadatel, který žádá o dotaci v AEKO se zavazuje hospodařit v souladu s podmínkami oblasti minimálních požadavků pro použití hnojiv a v souladu s podmínkami oblasti minimálních požadavků pro použití přípravků na ochranu rostlin. Tyto podmínky jsou žadatelé povinni dodržovat na celé výměře zemědělského podniku, bez ohledu na to, zda je konkrétní pozemek zařazen v AEKO či nikoliv.

6.8.1 Podmínky oblasti minimálních požadavků pro použití hnojiv v AEKO

Minimální požadavky pro použití hnojiv v AEKO jsou následující:

- podmínka stanovená v § 6 nařízení vlády č. 262/2012 Sb., o stanovení zranitelných oblastí a akčním programem: „Byl dodržen zákaz použití dusíkatých hnojivých látek v období zákazu hnojení?“,

- podmínka stanovená v § 11 odst. 1 nařízení vlády č. 262/2012 Sb., o stanovení zranitelných oblastí a akčním programu: „Byl dodržen zákaz pěstování erozně nebezpečných plodin (kukuřice, brambory, řepa, bob setý, sója, slunečnice nebo čirok) na pozemcích se sklonitostí převyšující 7°, jejichž jakákoliv část se nachází ve vzdálenosti menší než 25 m od útvaru povrchových vod?“,
- podmínka stanovená v § 7 odst. 12 nařízení vlády č. 262/2012 Sb., o stanovení zranitelných oblastí a akčním programu: „Byl na zemědělských pozemcích dodržen zákaz používání dusíkatých hnojivých látek na půdu zaplavenou, přesycenou vodou, promrzlou nebo pokrytou sněhem?“,
- podmínka stanovená v § 7 odst. 14 nařízení vlády č. 262/2012 Sb., o stanovení zranitelných oblastí a akčním programu: „Je při hnojení zajištěno rovnoměrné pokrytí pozemku?“,
- podmínka stanovená v § 11 odst. 2 nařízení vlády č. 262/2012 Sb., o stanovení zranitelných oblastí a akčním programu: „Byl dodržen zákaz použití dusíkatých hnojivých látek na zemědělských pozemcích s ornou půdou se sklonitostí převyšující 10° nebo na zemědělských pozemcích s trvalým travním porostem se sklonitostí převyšující 12°, s výjimkou tuhých statkových hnojiv a tuhých organických hnojiv, v případě orné půdy bez porostu zapravených do 24 hodin po jejich použití?“

6.8.2 Podmínky oblasti minimálních požadavků pro použití přípravků na ochranu rostlin v AEKO

Minimální požadavky pro použití přípravků na ochranu rostlin jsou následující:

- podmínka stanovená v § 86 zákona č. 326/2004 Sb., ve znění pozdějších předpisů: „Má podnikatel používající přípravky na ochranu rostlin, nakládání s nimi zabezpečeno odborně způsobilou osobou podle § 86 zákona č. 326/2004 Sb.?“,
- podmínka stanovená v § 61 odst. 1 a § 64 odst. 4 písm. a) zákona č. 326/2004 Sb., ve znění pozdějších předpisů: „Bylo profesionální zařízení pro aplikaci přípravků používané v rámci podnikání podrobena kontrolnímu testování podle zákona č. 326/2004 Sb.?“,
- podmínka stanovená v § 46 písm. a) bodech 1 a 5 zákona č. 326/2004 Sb., ve znění pozdějších předpisů: „Jsou přípravky na ochranu rostlin uskladněny v originálních obalech podle jejich druhů a odděleně od jiných výrobků a přípravků určených k likvidaci jako odpad a mimo dosah látek, které by mohly ovlivnit vlastnosti skladovaných přípravků?“.

6.8.3 Vyhodnocení porušení podmínek oblasti minimálních požadavků pro použití hnojiv a podmínek oblasti minimálních požadavků pro použití přípravků na ochranu rostlin v agroenvironmentálně-klimatických opatřeních.

SZIF, popřípadě delegovaná kontrolní organizace bude při kontrole na místě zjišťovat plnění všech minimálních požadavků za každou z oblastí minimálních požadavků. V případě zjištěného nedodržení podmínek některého z požadavků je toto nedodržení podmínek bodově ohodnoceno v závislosti na rozsahu, závažnosti a trvalosti porušení požadavku (část B přílohy č. 1 k NV75). Následně je bodové hodnocení převedeno na slovní (část C přílohy č. 1 k NV 75).

6.8.3.1 Bodové vyhodnocení nesplnění podmínek oblasti minimálních požadavků pro použití hnojiv a podmínek oblasti minimálních požadavků pro použití přípravků na ochranu rostlin

Oblast minimálních požadavků pro použití hnojiv

- Byl dodržen zákaz použití dusíkatých hnojivých látek v období zákazu hnojení?

rozsah			závažnost			trvalost		body
malý	střední	velký	malá	střední	velká	ne	ano	max
nedodržení do 5 ha plochy, kde je období zákazu hnojení	nedodržení 5 – 10 ha plochy, kde je období zákazu hnojení	nedodržení nad 10 ha plochy, kde je období zákazu hnojení	použití do 20 kg N/ha	použití 20-40 kg N/ha	použití nad 40 kg N/ha			
6	8	10	6	8	10	x	10	30

Pozn.: splnění požadavku zemědělec prokazuje údaji v předložené evidenci o hnojivech použitých na zemědělské půdě. V případě potřeby je možno kontrolovat i knihu jízd nebo výkaz práce. Kontrolní orgán může kontrolovat plnění požadavku také na místě v období zákazu hnojení

2. Byl dodržen zákaz pěstování erozně nebezpečných plodin (kukuřice, brambory, řepa, bob setý, sója, slunečnice nebo čirok) na pozemcích se sklonitostí převyšující 7°, jejichž jakákoliv část se nachází ve vzdálenosti menší než 25 metry od útvary povrchových vod?

rozsah			závažnost			trvalost		body
malý	střední	velký	malá	střední	velká	ne	ano	max
nedodržení na ploše do 5 ha pozemků se sklonem nad 7°, které současně sousedí s útvarem povrchových vod	nedodržení na ploše 5-10 ha pozemků se sklonem nad 7°, které současně sousedí s útvarem povrchových vod	nedodržení na ploše nad 10 ha pozemků se sklonem nad 7°, které současně sousedí s útvarem povrchových vod	erozně nebezpečné plodiny byly pěstovány na pozemcích se sklonem nad 7°, které současně sousedí s útvary povrchových vod, v délce do 25 m	erozně nebezpečné plodiny byly pěstovány na pozemcích se sklonem nad 7°, které současně sousedí s útvary povrchových vod, v délce 26 - 50 m	erozně nebezpečné plodiny byly pěstovány na pozemcích se sklonem nad 7°, které současně sousedí s útvary povrchových vod, v délce nad 50 m			
4	6	8	4	6	8	x	10	26

Pozn.: v rámci tohoto požadavku jsou kontrolovány DPB, které přímo sousedí, tj. přímo se dotýkají břehové čáry útvary povrchových vod a PB, které jakoukoliv svou částí jsou od břehové čáry útvary povrchových vod vzdáleny do 25 m. Splnění požadavku zemědělec prokazuje údaji v předložené evidenci o hnojivech použitých na zemědělské půdě. Lze popřípadě kontrolovat i knihu jízd nebo výkaz práce. Kontrolní orgán může ověřit plnění požadavku také v průběhu vegetačního období fyzickou kontrolou na místě. Výše uvedené se nevztahuje na svahy upravené terasováním.

3. Byl na zemědělských pozemcích dodržen zákaz používání dusíkatých hnojivých látek na půdu zaplavenou, přesycenou vodou, promrzlou nebo pokrytou sněhem?

rozsah			závažnost			trvalost		body
malý	střední	velký	malá	střední	velká	ne	ano	max
nedodržení na ploše do 5 ha	nedodržení na ploše 5 - 10 ha	nedodržení na ploše nad 10 ha	použití do 20 kg N/ha	použití 20 - 40 kg N/ha	použití nad 40 kg N/ha			
4	6	8	4	6	8	x	10	26

Pozn.: kontrola tohoto požadavku probíhá v terénu a ve zranitelných oblastech je plnění specifikováno na všechny dusíkaté hnojivé látky. Výjimkou jsou sklíditelné rostlinné zbytky a výkaly a moč zanechané hospodářskými zvířaty při pastvě nebo při jejich jiném pobytu na zemědělském pozemku.

4. Je při hnojení dusíkatými hnojivými látkami zajištěno rovnoměrné pokrytí pozemku?

rozsah			závažnost			trvalost		body
malý	střední	velký	malá	střední	velká	ne	ano	max
nedodržení do 10 ha	nedodržení na ploše 10 - 20 ha	nedodržení na ploše nad 20 ha	nerovnoměrnost pokrytí do 25 %	nerovnoměrnost pokrytí 26 - 50 %	nerovnoměrnost pokrytí nad 50 %			
4	6	8	4	6	8	x	10	26

Pozn.: rovnoměrnost pokrytí pozemku hnojivem se kontroluje vždy v terénu. Při podezření na porušení probíhá též kontrola dat aplikace hnojiv podle evidence o hnojivech, knihy jízd, popř. výkazů práce. Za rovnoměrné se považuje vyrovnané rozprostření hnojiva na ploše hnojeného půdního bloku. Zhodnocení rovnoměrnosti nebo nerovnoměrnosti použití hnojiva vždy závisí na posouzení inspektora v rámci fyzické kontroly na místě. Aktuální stav v terénu musí být vždy dokumentován (pomocí fotodokumentace). V žádném případě se však neposuzuje rovnoměrnost v řádu rozdílu jednotek procent. Za porušení se považují zásadní chyby v aplikaci, zejména je-li některá část pozemku zjevně hnojena výrazně více než ostatní.

5. Byl dodržen zákaz použití dusíkatých hnojivých látek na orné půdě a travním porostu se sklonitostí nad 10°, s výjimkou tuhých statkových hnojiv a tuhých organických hnojiv, v případě orné půdy zapravených do 24 hodin po jejich použití?

rozsah			závažnost			trvalost		body
malý	střední	velký	malá	střední	velká	ne	ano	max
nedodržení na ploše do 5 ha	nedodržení na ploše 5 - 10 ha	nedodržení na ploše nad 10 ha	použití do 20 kg N/ha	použití 20 - 40 kg N/ha	použití nad 40 kg N/ha			
4	5	6	3	4	6	x	10	22

Pozn.: splnění požadavku prokazuje zemědělský podnikatel kontrolnímu orgánu prostřednictvím záznamů v evidenci o hnojivech použitých na zemědělské půdě. Kontrolní orgán provede kontrolu záznamů v předložené evidenci s výpisem obhospodařovaných pozemků s průměrnou sklonitostí převyšující 10°. Plnění požadavku lze také ověřit fyzickou kontrolou na místě. Zákaz se nevztahuje na ponechané sklíditelné rostlinné zbytky.

Oblast minimálních požadavků pro použití přípravků na ochranu rostlin

1. Má podnikatel, používající přípravky na ochranu rostlin, nakládání s nimi zabezpečeno odborně způsobilou osobou podle § 86 zákona č. 326/2004 Sb.?

rozsah			závažnost			trvalost		body
malý	střední	velký	malá	střední	velká	ne	ano	max
x	x	pevně stanoveno	x	x	pevně stanoveno		x	
x	x	3	x	x	3	1	x	7

Pozn.: kontrolní orgán bude požadovat předložení platného osvědčení Státní rostlinolékařské správy resp. po 1. 1. 2014 ÚKZÚZ o odborné způsobilosti pro nakládání s přípravky vydané podle § 86 zákona č. 326/2004 Sb., v platném znění osobám, které řídí nakládání s přípravky na ochranu rostlin v rámci podnikání a vykonávají dohled nad touto činností včetně dohledu nad osobou, která je držitelem osvědčení I. stupně a nakládá s přípravky na ochranu rostlin podle § 86 odst. 1 zákona nebo předložení rozhodnutí Ministerstva zemědělství o uznání odborné kvalifikace příslušníků jiných členských států EU.

2. Bylo profesionální zařízení pro aplikaci přípravků používané v rámci podnikání podrobeno kontrolnímu testování podle zákona č. 326/2004 Sb.?

rozsah			závažnost			trvalost		body
malý	střední	velký	malá	střední	velká	ne	ano	max
x	x	pevně stanoveno	x	x	pevně stanoveno		x	
x	x	3	x	x	3	1	x	7

Pozn.: kontrolní orgán bude požadovat platný doklad (osvědčení) o funkční způsobilosti, který se vydává pro zařízení pro aplikaci přípravků na ochranu rostlin v souladu s intervaly kontrolního testování stanovenými vyhláškou č. 207/2012 Sb., o profesionálních zařízeních pro aplikaci přípravků a o změně vyhlášky č. 384/2011 Sb., o technických zařízeních a o označování dřevěného obalového materiálu a o změně vyhlášky č. 334/2004 Sb., o mechanizačních prostředcích na ochranu rostlin.

3. Jsou přípravky na ochranu rostlin uskladněny v originálních obalech podle jejich druhů a odděleně od jiných výrobků a přípravků určených k likvidaci jako odpad a mimo dosah látek, které by mohly ovlivnit vlastnosti skladovaných přípravků?

rozsah			závažnost			trvalost		body
malý	střední	velký	malá	střední	velká	ne	ano	max
x	pevně stanoveno	x	1 druh skladovaného přípravku (podle obchodního názvu)	2 - 5 druhů skladovaných přípravků (podle obchodního názvu)	6 a více druhů skladovaných přípravků (podle obchodního názvu)		x	
x	3	x	1	2	3	1	x	7

Pozn.: předmětem kontroly bude přehledné uložení přípravků ve skladu podle druhu a v originálním obalu, odděleně podle obchodních názvů, aby se předešlo možné záměně přípravků při výdeji ze skladu, dále odděleně skladování (ve vymezené části skladu nebo regálu) přípravků určených k likvidaci a zda ve skladu s přípravky nejsou skladovány výrobky, které mohou ovlivnit vlastnosti přípravků (barvy, laky, rozpouštědla, ropné výrobky apod.)

6.8.3.2 Převod bodového vyhodnocení na slovní

Bodové ohodnocení každé z oblastí minimálních požadavků je převedeno na slovní na základě procentuálního poměru získaných bodů vůči celkovému počtu bodů za danou oblast.

Tabulka č. 5 Převod bodového vyhodnocení na slovní

Zisk bodů z maximálního možného porušení	Celková míra porušení
do 10 % včetně	zanedbatelné porušení
vyšší než 10 % do 40 % včetně	malé porušení
vyšší než 40 % do 80 % včetně	střední porušení
nad 80 %	velké porušení

6.8.4 Sankce ukládané za porušení podmínek oblastí minimálních požadavků pro použití hnojiv a podmínek oblastí minimálních požadavků pro použití přípravků na ochranu rostlin v agroenvironmentálně-klimatických opatřeních.

SZIF vyhodnotí zprávu o kontrole za každý jednotlivý požadavek. Následně SZIF sečte míru porušení všech požadavků za každou oblast a stanoví celkovou míru porušení za danou oblast. Pokud u žadatele proběhlo více kontrol, při kterých bylo zjištěno porušení stejného požadavku, pak SZIF do celkové míry porušení započítá pouze porušení s nejvyšší mírou.

SZIF dále vyhodnotí, zda nedošlo k opakovanému porušení některého z požadavků. Opakováním je myšleno nedodržení podmínek stejného požadavku ve více kalendářních letech během trvání závazku. Za opakované porušení není považováno opakované zjištění porušení některého z požadavků v jednom kalendářním roce.

Celkové bodové ohodnocení dané oblasti minimálních požadavků je podle tabulky č. 5 (část C přílohy č. 1 k NV 75) převedeno na slovní vyhodnocení celkové míry porušení.

Na základě vyhodnocení celkové míry porušení je udělena sankce snížení dotace AEKO o:

- 0 %, bylo-li zjištěno celkové zanedbatelné porušení,
- 3 %, bylo-li zjištěno celkové malé porušení,
- 5 %, bylo-li zjištěno celkové střední porušení,
- 10 %, bylo-li zjištěno celkové velké porušení.

V případě zjištěného opakovaného porušení je uděleno snížení dotace ve výši dvojnásobku procentuálního snížení odpovídající dané míře porušení, tj.:

- 6 %, bylo-li zjištěno celkové malé porušení,
- 10 %, bylo-li zjištěno celkové střední porušení, nebo
- 20 %, bylo-li zjištěno celkové velké porušení.

Snížení dotace se vztahuje na veškeré dotace AEKO žadateli vyplácené v daném kalendářním roce.

6.9 Sankční systém AEKO

V AEKO je zaveden sankční systém zohledňující nejen závažnost porušení, ale i opakování porušení podmínky. V tomto se sankční systém liší od AEO v PRV 2007–2013, kde nebyl princip opakování porušení zohledněn.

Sankční systém se dá rozdělit do tří částí:

- sankce za porušení podmínek oblastí minimálních požadavků na použití hnojiv a oblastí minimálních požadavků na použití přípravků na ochranu rostlin,
- sankce za porušení podmínek AEKO vztahující se k danému roku, kdy k porušení podmínky došlo,
- sankce za porušení podmínek AEKO vztahující se k celému období závazku.

Sankční systém za porušení podmínek oblastí minimálních požadavků, včetně popisu principu bodového vyhodnocení každého kontrolovaného požadavku je podrobně popsán v předcházející kapitole 6.8 Podmínky oblastí minimálních požadavků pro použití hnojiv a oblastí minimálních požadavků pro použití přípravků na ochranu rostlin.

6.9.1 Výše udělovaných sankcí

Za první porušení podmínek AEKO, s výjimkou podmínek oblastí minimálních požadavků na použití hnojiv a oblastí minimálních požadavků na použití přípravků na ochranu rostlin, jsou v závislosti na konkrétním porušení uplatňovány následující sankce:

- snížení dotace v roce, kdy k porušení došlo o
 - 3 %
 - 10 %
 - 25 %
 - 50 %,

- neposkytnutí dotace v roce, kdy k porušení podmínky došlo,
- vyřazení žadatele z příslušného podopatření a navrácení veškerých poskytnutých dotací v tomto podopatření.

Výše udělovaných sankcí za první porušení je uvedena u každé z podmínek v podrobném popisu podmínek provádění jednotlivých podopatření a titulů v kapitole 8.

6.9.2 Princip opakování

V případě že SZIF u žadatele zjistí opakované porušení stejné podmínky ve více letech v průběhu trvání závazku, pak je sankce uplatňovaná za každé opakované porušení navýšena vždy o jednu úroveň za každé opakované porušení.

Příklad:

Žadatel zařazený v podopatření IP ovoce v prvním roce závazku nesplní podmínku provádění prosvětlovacího řezu korun ovocných stromů. SZIF žadateli po zjištění nesplnění této podmínky sníží dotaci v prvním roce o 3 %. Ve třetím roce závazku žadatel opět nesplní podmínku prosvětlovacího řezu korun ovocných stromů. Nesplnění stejné podmínky vícekrát po sobě v průběhu trvání závazku SZIF vyhodnotí jako opakované porušení dané podmínky a žadateli sníží za tento třetí rok dotaci o 10 %. Pokud by žadatel podmínku nesplnil i v následujícím roce, pak by mu byla dotace snížena již o 25 %.

Žadateli takto může být zvyšováno procentuální snížení dotace. Pokud již žadatel dosáhl úrovně snížení dotace o 50 %, pak je mu za následující opakované nesplnění podmínky udělena sankce neposkytnutí dotace v roce, kdy bylo toto opakované porušení zjištěno.

Maximální sankcí udělovanou v rámci principu opakování je neposkytnutí dotace v kalendářním roce, kdy k porušení došlo.

Za opakování porušení se nepovažuje opakované zjištění porušení jedné a té samé podmínky v jednom kalendářním roce.

6.9.3 Sankce vztahující se k celému období závazku.

V podopatření IP révy vinné jsou maximální počty aplikací konvenčních POR na ochranu rostlin proti plísni révové a proti padlí révovému stanoveny jako průměr za celé pětileté období závazku. V návaznosti na tuto změnu jsou i sankce za porušení těchto podmínek upravujících maximální počty aplikací konvenčních POR vztaženy vůči celému závazku.

Sankce jsou v závislosti na míře porušení, tj. na počtu aplikací provedených nad maximální povolené množství, udělovány ve výši 25 % nebo 50 % snížení za všechny roky trvání závazku, popřípadě je žadatel vyřazen z podopatření IP révy vinné.

Pokud SZIF žadateli udělí sankci ve formě snížení dotace o 25 nebo 50 %, pak se toto snížení aplikuje zpětně na všechny roky závazku. SZIF v tomto případě příslušnou částku odečte z dotace poskytované v daném roce, kdy porušení zjistil. V případě zjištění porušení podmínek po ukončení závazku je žadateli udělena vratka na příslušnou částku a žadatel je povinen tuto poměrnou část dotace vrátit.

V podopatření OTP, titulu Horské a suchomilné louky hnojené je zavedena povinnost jednou za závazek (nejpozději do konce čtvrtého roku závazku) provést hnojení. Pokud SZIF při kontrole zjistí porušení této podmínky (neprovedení hnojení nebo hnojení více než jednou), pak bude žadateli udělena sankce snížení dotace o 50 % za všechny roky trvání závazku!

Příklad:

SZIF při kontrole na místě v pátém roce závazku v rámci podopatření IP révy vinné zjistil, titul Základní ochrana vinic, že žadatel za celou dobu závazku použil celkem 32 aplikací konvenčních POR proti plísni šedé. Žadatel tedy nesplnil podmínku maximálního počtu 30 aplikací POR proti plísni šedé.

SZIF toto vyhodnotí jako nesplnění podmínky a žadateli udělí sankci ve formě snížení dotace o 25 % za všechny roky závazku, tj. v pátém roce bude žadateli dotace snížena o 25 % a za první až čtvrtý rok bude žadateli udělena vratka dotace na částku odpovídající 25 % dotace vyplácené v jednotlivých letech.

6.9.4 Vyřazení z podopatření

V průběhu závazku AEKO může nastat několik situací, následkem kterých dojde k vyřazení žadatele ze závazku. Vyřazení je žadateli oznámeno prostřednictvím písemného rozhodnutí SZIF o vyřazení ze závazku.

Nedílnou součástí vyřazení plochy nebo žadatele ze závazku je rozhodnutí SZIF o vratce, tj. povinnosti navrátit všechny dotace poskytnuté v příslušném podopatření od začátku závazku. Žadatel obdrží ze SZIF písemné „Zahájení řízení o vrácení dotace“, ve kterém jsou uvedeny všechny podklady, které k zahájení řízení SZIF vedly. V tomto dokumentu je také napsáno, ve kterém dni může žadatel nahlédnout do spisu a případně doložit další dokumenty, které mohou ponížít výši vratky. SZIF poté vydá rozhodnutí o vratce. Ode dne doručení rozhodnutí o vratce žadateli běží období 60 dnů, po které může dotaci vrátit, aniž by mu bylo počítáno penále z prodlení. Od 61. dne doručení rozhodnutí o vratce do vrácení předepsané částky na účty SZIF běží žadateli doba, za kterou se počítá penále. Penále se počítá

jako 1 promile z dlužné částky za den. Penále nesmí činit více než je výše předepsané částky k vrácení. Žadatel vrací dotaci na účty SZIF uvedené v zahájení řízení, případně v rozhodnutí o vratce. Proti rozhodnutí o vrácení dotace se žadatel může odvolat do 15 dnů od jeho doručení. Odvolání nemá odkladný účinek, nemá tak vliv na lhůty pro počítání penále!

Některé z příkladů nesplnění podmínek nebo situací vedoucích k vyřazení jsou uvedeny níže.

Prvním případem kdy dochází k vyřazení žadatele ze závazku je situace, kdy SZIF zjistí, že žadatel nemá v LPIS evidovanou žádnou výměru nebo žadatelem zařazená výměra nesplňuje podmínky pro zařazení (minimální výměra pro zařazení do podopatření, druh zemědělské kultury). SZIF v tomto případě zahájí řízení o vyřazení žadatele z příslušného podopatření. Součástí rozhodnutí o vyřazení je i rozhodnutí o vratce.

Druhým případem je situace, kdy SZIF zjistí u žadatele nesplnění podmínek vedoucích k vyřazení žadatele ze závazku v příslušném podopatření nebo titulu. V takovém případě SZIF žadatele vyřadí ze závazku a zároveň rozhodne o vratce. Mezi tato nesplnění podmínek patří například v integrované produkci použití přípravku na ochranu rostlin obsahující některou ze zakázaných účinných látek nebo neprovedení rozboru půdy za účelem zjištění dodržení limitů sledovaných těžkých kovů v Integrované produkci ovoce a zeleniny a jahodníku. Stejně bude postupováno při nepředložení výsledků rozborů na SZIF ve stanoveném termínu, viz detailní popis podmínek podopatření IP ovoce a IP zeleniny a jahodníku. Přesný seznam porušení vedoucí k vyřazení žadatele z podopatření nebo titulu je uveden v § 33.

Třetím případem je situace, kdy SZIF zjistí u žadatele nesplnění podmínek vedoucí k vyřazení příslušného dílu půdního bloku ze závazku. V takovém případě SZIF příslušný díl půdního bloku vyřadí ze závazku a zároveň rozhodne o vratce dotace vztahující se k tomuto dílu půdního bloku. Mezi tato nesplnění podmínek patří neprovedení zatravnění v prvním roce závazku v podopatření Zatravnění orné půdy nebo podopatření Zatravnění drah soustředěného odtoku. Přesný seznam porušení vedoucí k vyřazení dílu půdního bloku z podopatření nebo titulu je uveden v § 33 odst. 4 a 5.

Specifickým případem je i změna vymezení tzv. vymezení „Envi“, tj. vymezení nadstavbového titulu na příslušném dílu půdního bloku v modulu Enviro v průběhu závazku. Pokud dojde ke změně vymezení, SZIF rozhodne o vyřazení příslušného dílu půdního bloku ze závazku a vratce. Toto se netýká povolené změny z hnojených na nehnojené varianty titulů Mezofilní a vlhkomilné louky a Horské a suchomilné louky, která ovšem musí být řádně nahlášena žádostí o změnu zařazení. Bližší informace jsou uvedeny v kapitole Ošetřování travních porostů.

6.10 Obnova trvalého travního porostu

Zákon o zemědělství dovoluje jednou za pět let trvalý travní porost za účelem zúrodnění rozorat. Rozorání za účelem zúrodnění a provádění obnovy trvalého travního porostu se nepovažuje za změnu kultury trvalý travní porost na kulturu orná půda v LPIS. Obnova trvalých travních porostů patří mezi radikální způsoby zlepšení druhové skladby porostů, a proto je vhodné vycházet z druhového složení stávajícího porostu a ekologických podmínek stanoviště. Primárním účelem obnovy trvalých travních porostů je zlepšení mimoprodukčních a produkčních funkcí trvalého travního porostu.

V rámci provádění obnovy trvalého travního porostu je vyžadováno, aby se **do 31. srpna** nacházel na obnovované ploše **souvislý travní porost** a byla buď provedena **první seč spolu s odklizením pokosené hmoty**, nebo byla **sklizena krycí plodina** (zde sklizeň krycí plodiny nahrazuje první seč).

Zemědělec v případě provádění obnovy musí dodržovat všechny ostatní podmínky rozhodné pro poskytnutí dotace.

Výjimka se tedy vztahuje jen na termín provedení první seče s odklizením pokosené hmoty, pokud je termín první seče v rámci NV 75 stanoven před 31. srpnem.

U dílů půdních bloků, které jsou zařazeny v podopatření Ošetřování travních porostů a nacházejí se v ZCHÚ, OP NP nebo Natura 2000 je povolení obnovy trvalých travních porostů závislé na souhlasném stanovisku OOP. U titulu Trvale podmáčené a rašelinné louky a Suché stepní trávníky a vřesoviště je po dobu závazku zakázáno provádět obnovu travního porostu.

V případě provádění obnovy trvalého travního porostu, je povoleno provádět plošnou aplikaci herbicidů se souhlasným stanoviskem OOP.

7 Časté chyby

Při podávání žádosti o zařazení, žádosti o poskytnutí dotace a v průběhu závazku se někteří žadatelé v minulém programovém období dopouštěli zbytečných chyb vedoucích často ke snížení či neposkytnutí dotace, nebo k udělení tzv. „vratky“ na celé období, po které je žadatel zařazen. V extrémním případě mohlo dojít až k vyřazení žadatele z podopatření / titulu. V této kapitole uvádíme přehled nejčastěji se opakujících chyb.

7.1 Změny v LPIS

Na základě § 3g odst. 11 zákona o zemědělství, ve znění účinném od 1. ledna 2015 právní účinky provedené aktualizace evidence půdy na základě ohlášení změny uživatelem nastávají nejdříve dnem bezprostředně následujícím po dni, kdy OPŽL změnu v evidenci půdy provede, a nejpozději pátým dnem od doručení ohlášení, nebo nastávají později, jestliže to vyplývá ze zjištěných důkazů.

Pokud žadatel provádí jakékoli změny v LPIS je třeba mít na paměti, že tyto změny jsou účinné až následující den. Z tohoto důvodu není možné v jeden den provádět změny v LPIS a podávat ŽOD, ŽZZ nebo ŽOZ!

Pokud žadatel chce provádět změny na DPB se závazkem v podopatření Biopásy, musí mít v LPIS tyto DPB evidované nejméně do 31. března, a to jako kulturu standardní orná půda. V opačném případě (například vyškrtnutí DPB, ztráta DPB) udělí SZIF žadateli sankci!

Pokud žadatel zařazuje DPB do podopatření OTP, musí být skutečnosti uvedené v žádosti v souladu s údaji k danému DPB v LPIS!

Pokud žadatel zařazuje DPB do podopatření Zatravňování orné půdy nebo podopatření Zatravňování drah soustředěného odtoku, je nutné v průběhu 1. roku zařazení změnit u tohoto DPB v LPIS kulturu z R na kulturu G nebo T (v souladu s § 3g zákona č. 252/1997 Sb., o zemědělství, v platném znění, který udává pro změnu kultury v LPIS lhůtu 30 dnů od provedení změny).

7.2 Uvedení nesprávných údajů a chyby při opravě žádosti

Při podávání žádosti o zařazení a žádosti o dotaci je nutné zkontrolovat správnost údajů uvedených v žádostech. Jedná se zejména o kontrolu deklarovaných titulů u OTP.

7.3 Nedodržení doby trvání závazku

Před vstupem do závazku AEKO je třeba si uvědomit, že se žadatel zavazuje po dobu 5ti let hospodařit na zařazené ploše. Pokud žadatel o nějakou část výměry přijde z nepardonovaného důvodu, je to vždy považováno za porušení podmínek závazku a sankcionováno dle evropských pravidel.

V případě zařazení DPB do podopatření Biopásy končí závazek až 31. března posledního roku závazku a do té doby musí žadatel mít tento DPB v LPIS registrován!

7.4 Podávání deklarace chovu koní pro výpočet intenzity chovu hospodářských zvířat.

Při podávání deklarace chovu koní pro účely výpočtu intenzity chovu hospodářských zvířat je nezbytně nutné správně vyplnit deklaraci odesílanou na SZIF (viz. kapitola 8.5.5.2).

Nezbytné je též dodržet termín odeslání deklarace chovu koní na SZIF! Na deklarace odeslané po 31. říjnu nebude brán zřetel a zvířata uvedená na deklaraci nebudou zohledněna ve výpočtu intenzity chovu hospodářských zvířat.

DEKLARACI CHOVU KONÍ NESTAČÍ V PORTÁLU FARMÁŘE POUZE VYTVOŘIT, ALE JE TŘEBA JI ODESLAT NA SZIF!

7.5 Vedení evidence o použití hnojiv, včetně evidence pastvy

V průběhu administrace žádostí o dotaci 2015 v podopatření OTP bylo zjištěno, že v řadě případů byly žadateli předkládané evidence o použití hnojiv naprosto nedostatečné a nekompletní. V mnoha případech se jednalo pouze o sumární přehledy o množství použitých hnojiv za celý podnik, velmi častým nešvarem bylo i nevykazování pastvy. Takto vedené evidence o použití hnojiv jsou nedostatečné a nevyhovují požadavkům na vedení evidence o použití hnojiv v AEKO!

Při předložení takto nekompletní evidence o použití hnojiv, ve které nebudou uvedeny data aplikací, specifikace hnojiva a jeho množství, nebo ve které očividně chybí evidence pastvy (pokud není vedena v samostatném pastevní deníku) je nesplněním podmínky vedení evidence o použití hnojiv a žadatel se vystavuje riziku udělení sankce neposkytnutí všech dotací AEKO v daném roce!

Příklady správného vedení evidence o použití hnojiv a evidence pastvy jsou uvedeny v kapitole 6.2.

7.6 Deklarace nepasených stájí

Pokud žadatel nechce, aby mu do výpočtu maximální intenzity chovu hospodářských zvířat 1,15 byla zahrnuta ustájená, nepasená zvířata, pak tato zvířata musí v registru zvířat přesunout na samostatné hospodářství nebo stáj a tyto pak uvést v žádosti o dotaci jako „nepasené“.

Pokud žadatel neuvede žádná hospodářství nebo stáje jako „nepasené“, pak mu budou do výpočtu zahrnuta všechna hospodářská zvířata, která má žadatel uvedena v registru zvířat IZR a která jsou relevantní pro výpočet intenzity chovu hospodářských zvířat.

Pokud žadatel nemá nepasená zvířata, pak žádnou deklaraci nepasených hospodářství nebo stájí nepodává. Informace, že je „vždy nutné uvést nějakou nepasenou stáj“, je zcela nepravdivá! Nepasené stáje se deklarují pouze v případě, že se hospodářská zvířata skutečně nepasou!

Za ustájená zvířata jsou považována i ta hospodářská zvířata, která se v průběhu dne vyskytují ve výběhu, který přímo navazuje na objekt, kde jsou hospodářská zvířata ustájena, za předpokladu, že tento výběh není evidován v LPIS např. jako pastvina. Pokud bude zvíře evidované jako ustájené a nepasené při kontrole na místě nalezeno na pastvině, bude toto považováno za porušení podmínky a všechna takto nalezená zvířata budou zahrnuta do výpočtu intenzity.

Pro účely případné kontroly pasených a nepasených zvířat je nezbytně nutné řádně zaznamenávat pastvu v evidenci o použití hnojiv, nebo v pastevním deníku. Podrobnější informace ke způsobu evidence pastvy jsou uvedeny v kapitole 6.2.

8 Podrobné podmínky jednotlivých AEKO (§ 12 - § 22a NV 75)

8.1 Integrovaná produkce ovoce (§ 12 NV 75)

8.1.1 Předmět dotace

Předmětem dotace v rámci podopatření Integrovaná produkce ovoce je plocha zemědělské půdy s kulturou ovocný sad (S), na které se pěstuje některý z druhů ovocných stromů nebo ovocných keřů uvedených v tabulce č. 6.

Tabulka č. 6

Druh ovocného stromu	Druh ovocného keře
Broskvoň	Angrešt
Hrušeň	Maliník
Jabloň	Ostružiník
Meruňka	Rybíz
Slivoň	
Třešeň	
Víšeň	

Produkční plochy se dělí na jádroviny (jabloň, hrušeň), peckoviny (slivoně, broskvoň, meruňka, třešeň, víšeň) a bobuloviny (angrešt, maliník, ostružiník, rybíz).

Žádost o dotaci lze podat pouze na produkční plochu dílu půdního bloku vedeného v evidenci ovocných sadů podle zákona o zemědělství, na které se nachází výsadba některého z druhů ovocných stromů nebo ovocných keřů uvedených v tabulce č. 6 (příloha č. 7 k NV 75) alespoň o minimální hustotě výsadby:

- u jádrovin 500 životaschopných jedinců,
- u peckovin 200 životaschopných jedinců
- u bobulovin 2000 životaschopných jedinců,

Hustota výsadby je počítána na hektar produkční plochy dané skupiny (jádroviny, peckoviny, bobuloviny), která se nachází na příslušném dílu půdního bloku. V případě pěstování více skupin dřevin v sadu je zapotřebí plnit hustotu výsadby pro každou skupinu, na kterou žadatel podává žádost o dotaci, a to v rámci produkční plochy dané skupiny. Počty životaschopných jedinců se přepočítávají na produkční plochu, přičemž do výměry produkční plochy se započítávají i povolené manipulační plochy přiléhající k dané produkční ploše.

Podat žádost o dotaci lze pouze na všechny produkční plochy dané skupiny dřevin! Není možné podat žádost o dotaci pouze na část produkčních ploch dané skupiny dřevin.

Pokud se v sadu nachází smíšená výsadba podporovaného a nepodporovaného druhu ovocných stromů nebo ovocných keřů, pak na tomto dílu půdního bloku lze žádat o dotaci pouze na ty produkční plochy, na nichž se nachází výsadba podporovaného druhu ovocných stromů nebo keřů.

Způsob stanovení hustoty výsadby je uveden v příkladech níže.

Příklad č. 1

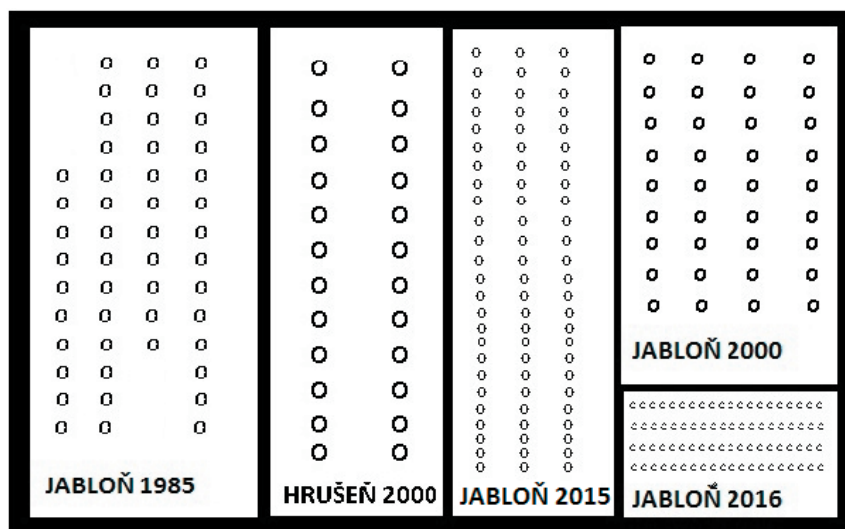

Obr. 1 Modelový díl půdního bloku s produkční plochou – jádroviny.

Na obrázku č. 1 výše je znázorněn modelový díl půdního bloku o celkové výměře 1,6 ha, na jehož ploše se nachází pět dílčích produkčních ploch.

- dílčí produkční plocha jabloní vysázených v roce 1985 s výměrou 0,5 ha a celkovým počtem ovocných stromů na dílčí produkční ploše 275 ks,
- dílčí produkční plocha hrušní vysázených v roce 2000 s výměrou 0,3 ha a celkovým počtem ovocných stromů na dílčí produkční ploše 90 ks,
- dílčí produkční plocha jabloní vysázených v roce 2015 s výměrou 0,3 ha a celkovým počtem ovocných stromů na dílčí produkční ploše 330 ks,
- dílčí produkční plocha jabloní vysázených v roce 2000 s výměrou 0,3 ha a celkovým počtem ovocných stromů na dílčí produkční ploše 210 ks,
- dílčí produkční plocha jabloní vysázených v roce 2016 s výměrou 0,2 ha a celkovým počtem ovocných stromů na dílčí produkční ploše 400 ks.

Na všech dílčích produkčních plochách se nacházejí jádroviny, a z pohledu nařízení vlády se jedná o jednu skupinu dřevin. Hustota výsadby se bude počítat jako součet stromů všech dílčích produkčních ploch vydělený součtem výměr všech dílčích produkčních ploch.

- celkový počet stromů 1305 ks
- celková výměra produkčních plochy – jádroviny 1,6 ha
- hustota výsadby 815,63 ks/ha

Z výše uvedeného příkladu je patrné, že byť jednotlivé dílčí plochy nemusí splnit předepsanou hustotu výsadby (v tomto případě hrušně s hustotou výsadby 300 ks/ha) tak celková hustota výsadby na hektar produkční plochy za skupinu dřevin jádroviny podmínky plní (815,63 ks/ha) a lze na ni podat žádost o dotaci.

Příklad č. 2

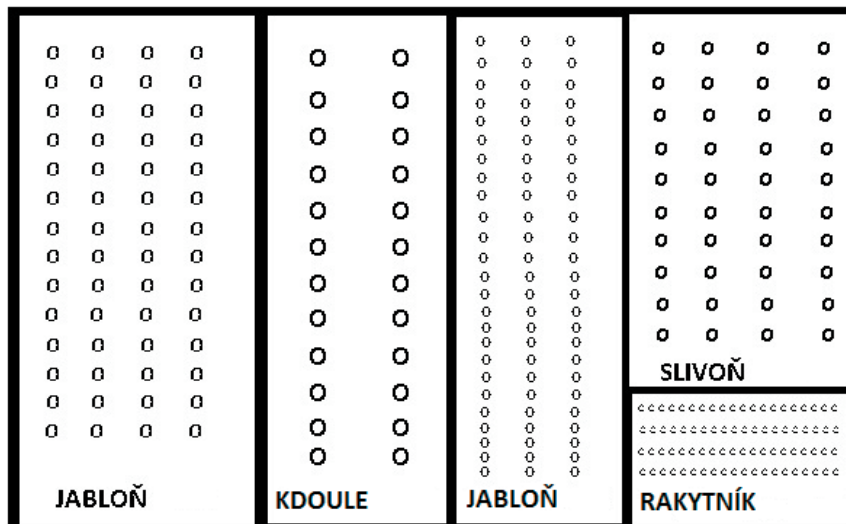

Obr. 2 Modelový díl půdního bloku o výměře 1,6 ha s několika produkčními plochami a s nepodporovanými ovocnými druhy

Na obrázku č. 2 výše je znázorněn modelový díl půdního bloku o výměře 1,6 ha, na jehož ploše se nachází pět dílčích produkčních ploch.

- dílčí produkční plocha jabloní s výměrou 0,5 ha a celkovým počtem ovocných stromů na dílčí produkční ploše 275 ks,
- dílčí produkční plocha kdoulí (nepodporovaný ovocný druh) s výměrou 0,3 ha a celkovým počtem ovocných stromů na dílčí produkční ploše 90 ks,
- dílčí produkční plocha jabloní s výměrou 0,3 ha a celkovým počtem ovocných stromů na dílčí produkční ploše 330 ks,
- dílčí produkční plocha slivoní s výměrou 0,3 ha a celkovým počtem ovocných stromů na dílčí produkční ploše 210 ks,
- dílčí produkční plocha rakytníku (nepodporovaný ovocný druh) s výměrou 0,2 ha a celkovým počtem ovocných keřů na dílčí produkční ploše 400 ks.

Na dvou dílčích produkčních plochách se z pohledu NV 75 nachází výsadba jádrovín, na jedné výsadba peckovin a na dvou výsadba nepodporovaného druhu (kdoule a rakytník). Ještě v roce 2016 by takový díl půdního bloku byl nezpůsobilý pro poskytnutí dotace, a to z důvodu výsadby nepodporovaných druhů. V současnosti lze podat žádost o dotaci na tu část dílu půdního bloku, na které se nachází produkční plochy s podporovanými ovocnými druhy.

Z podporovaných ovocných druhů se na dílu půdního bloku vyskytují jabloně a slivoně. Hustota výsadby tedy bude posuzována zvlášť v rámci produkční plochy jádroviny (dvě dílčí produkční plochy jabloní) a zvlášť v rámci produkční plochy peckoviny (slivoně).

- jádroviny
 - celkový počet stromů 605 ks
 - výměra produkční plochy – jádroviny 0,8 ha
 - hustota výsadby jádrovin 756,25 ks/ha
- peckoviny
 - celkový počet stromů 210 ks
 - výměra produkčních plochy – peckovin 0,3 ha
 - hustota výsadby peckovin 700 ks/ha

Produkční plocha skupiny dřevin jádroviny i skupiny dřevin peckoviny splňují podmínky hustoty výsadby a lze na ně podat žádost o dotaci.

V případě kdoule a rakytníku se jedná o nepodporované ovocné druhy. Na dílčí produkční ploše s výsadbou těchto druhů nelze podat žádost o dotaci a zároveň nebudou tyto nepodporované ovocné druhy zahrnuty do výpočtu hustoty výsadby.

Z celkových 1,6 ha dílu půdního bloku lze podat žádost o dotaci na výměru 1,1 ha, což je součet produkčních ploch jádrovin (jabloně) a peckovin (slivoně). Na zbylé výměře dílu půdního bloku se nachází výsadba nepodporovaných druhů a nelze na ni podat žádost o dotaci.

Na ovocný sad nesplňující podmínku evidence v evidenci ovocných sadů nebo výsadby některého z podporovaných druhů ovocných stromů nebo keřů v alespoň minimální hustotě není možné podat žádost o dotaci.

Nedílnou součástí žádosti o dotaci je zakreslání dílů půdních bloků nebo produkčních ploch, na které je podávána žádost o dotaci.

8.1.2 Sazba dotace

404 EUR/ha ovocného sadu

Poznámka:

Dotace je vyplácena v Kč. Pro rok 2021 se pro přepočítání použije směnný kurz, který činí 26,242 CZK/EUR.

8.1.3 Náležitosti žádosti o zařazení do podopatření integrovaná produkce ovoce

POZOR! Od roku 2020 již není možné podat žádost o zařazení do tohoto podopatření!

8.1.4 Podmínky vstupu a kombinovatelnost s jinými AEKO a jinými opatřeními

POZOR! Od roku 2020 již není možné podat žádost o zařazení do tohoto podopatření!

Podopatření Integrovaná produkce ovoce není na jednom dílu půdního bloku kombinovatelné s jakýmkoliv jiným podopatřením v AEKO nebo s jakýmkoli podopatřením NAEKO podle NV 330 nebo s opatřením EZ podle NV 76 nebo s opatřením NEZ podle NV 331.

8.1.5 Podmínky poskytnutí dotace v podopatření integrovaná produkce ovoce a sankce za jejich porušení

Podmínka č. 1

Žadatel na všech dílech půdních bloků s kulturou ovocný sad neaplikuje přípravky na ochranu rostlin obsahující některou z účinných látek uvedených v části A přílohy č. 3 k NV 75.

Mezi zakázané účinné látky, které nesmí být obsaženy v přípravcích na ochranu rostlin používaných v IP ovoce, patří: alpha-cypermethrin, cypermethrin, deltamethrin, fenpyroximate, chlorpyrifos, chlorothalonil, lambda-cyhalothrin, pirimiphos-methyl, zeta-cypermethrin.

Sankce:

Neposkytnutí dotace na veškerou výměru v podopatření IP ovoce v roce, kdy k porušení této podmínky došlo.

Poznámka:

K vyhledávání přípravků na ochranu rostlin, které z důvodu obsahu zakázané účinné látky nelze použít, je možné využít on-line Seznamu registrovaných přípravků na internetových stránkách ÚKZÚZ.

<http://eagri.cz/public/app/eagriapp/POR/>

Podmínka č. 2

Žadatel neaplikuje herbicidy v meziřadí ovocného sadu.

Sankce:

Za porušení této podmínky bude žadateli udělena sankce snížení dotace o 25 % v **podopatření IP ovoce** v roce, kdy k porušení došlo.

Poznámka:

Meziřadím se rozumí plocha sadu sloužící k ošetřování sadu, pohybu techniky a ostatním agrotechnickým operacím. Do plochy meziřadí není zahrnována plocha příkmenného pásu. Příkmenným pásem se pro účely vyhodnocení této podmínky rozumí plocha pod ovocnými stromy nebo keři, která běžně neslouží k pohybu mechanizace. Za pohyb mechanizace v tomto smyslu není považována mechanická likvidace plevelů v příkmenném pásu ovocného sadu.

Podmínka č. 3

Žadatel zajistí prostřednictvím osoby odborně způsobilé, která má osvědčení o akreditaci podle § 16 zákona č. 22/1997 Sb., o technických požadavcích na výrobky a o změně a doplnění některých zákonů, ve znění pozdějších předpisů, nejpozději **do konce pátého roku trvání příslušného závazku** odběr vzorků půdy ze všech dílů půdních bloků zařazených do podopatření IP ovoce a rozbor těchto vzorků za účelem stanovení a zjištění dodržení limitu obsahu chemických látek uvedených v příloze č. 4 k NV 75, viz tabulka č. 7, tabulka č. 8 a tabulka č. 9 k této metodice.

Záznamy o výsledcích rozboru vzorků půdy uchovává minimálně po dobu 10 kalendářních let následujících po kalendářním roce, ve kterém byl rozbor proveden. Žadatel předkládá tyto záznamy o výsledcích rozboru vzorků půdy při kontrole na místě.

Současně musí žadatel dokládat kopie záznamů o výsledcích rozboru vzorků půdy na SZIF, viz podmínka č. 6.

Sankce:

Při porušení této podmínky nebo při překročení mezní hodnoty obsahu některé z chemických látek obsažených v půdě následuje neposkytnutí dotace na DPB, na kterém k nesplnění podmínky došlo. SZIF současně rozhodne o vyřazení tohoto DPB z podopatření IP ovoce a o vrácení dotace na daný díl půdního bloku od počátku příslušného pětiletého období. Vyřadit DPB lze i na základě výsledků kontrolních rozborů prováděných SZIF.

Poznámka:

Pokud dojde v průběhu trvání závazku, ale zároveň před provedením rozboru vzorku půdy, k rozdělení dílu půdního bloku, pak je žadatel povinen zajistit odběry vzorků půdy a jejich rozbor za účelem stanovení obsahu těžkých kovů ze všech následníků původního dílu půdního bloku.

I v případě ztráty dílu půdního bloku v LPIS před pátým rokem je žadatel povinen zajistit odběr vzorku půdy a jeho rozbor za účelem zjištění obsahu těžkých kovů!

V případě nabytí a zařazení nového dílu půdního bloku do závazku je žadatel povinen zajistit odběr vzorku půdy a jeho rozbor za účelem zjištění obsahu těžkých kovů do konce pátého roku závazku!

Podmínka č. 4

Žadatel na dílech půdních bloků, na kterých v daném roce žádá o dotaci, odebere jeden vzorek ovoce na každých započatých 20 ha sadů.

Pokud se jedná o více druhový sad, pak odebere alespoň jeden vzorek na každých započatých 20 ha výměry z převládajícího ovocného druhu a zbývajícím počtem vzorků do splnění minimálního počtu vzorků odebere z libovolného ovocného druhu pěstovaného v ovocném sadu.

Převládající pěstovaný druh ovoce bude posuzován k datu podání žádosti o poskytnutí dotace, (na základě údajů z registru sadů). Na případné pozdější změny výměry, které by měly vliv na to, který pěstovaný druh ovoce bude považován za převládající, nebude brán zřetel, pokud kontrola na místě nezjistí skutečnosti, které by vedly ke změně posuzování převládajícího pěstovaného druhu zpětně k datu podání žádosti o dotaci.

Sankce:

Pokud žadatel odebral alespoň jeden vzorek ovoce, a to z výměry převládajícího ovocného druhu, nebude žadateli poskytnuta dotace v roce, kdy k porušení podmínky došlo.

Pokud žadatel neodebral žádný vzorek ovoce, je žadatel vyřazen z podopatření IP ovoce a vrací veškerou dotaci na IP ovoce poskytnutou od počátku příslušného pětiletého období.

Poznámka:

Plnění této podmínky není požadováno v ovocných sadech, na které žadatel daný rok nežadá o dotaci.

Při souběhu NAEKO a AEKO je plocha sadů, ze které mají být vzorky ovoce odebrány, posuzována samostatně, tj. pro výměru sadů zařazenou v NAEKO i pro výměru sadů zařazenou v AEKO samostatně. Pokud má žadatel 30 ha v závazku NAEKO a dalších 45 ha v závazku AEKO, pak je povinen odebrat dva vzorky pro splnění podmínek NAEKO a 3 vzorky pro splnění podmínek AEKO, tj. „celkem“ 5 vzorků (pokud by se totiž výměra sadů posuzovala souhrnně, stačilo by ke splnění podmínek odebrat pouze 4 vzorky ovoce).

Podmínka č. 5

Žadatel každoročně zajistí rozbor odebraných vzorků ovoce v příslušném kalendářním roce **osobou odborně způsobilou**, která má osvědčení o akreditaci podle zákona o technických požadavcích na výrobky, za účelem stanovení obsahu sledovaných těžkých kovů a zjištění dodržení limitů obsahu těžkých kovů v ovoci uvedených v příloze č. 4 k NV 75, viz tabulka č. 7, tabulka č. 8 a tabulka č. 9 k této metodice.

Záznamy o výsledcích rozboru vzorků ovoce žadatel uchovává minimálně po dobu 10 kalendářních let následujících po kalendářním roce, ve kterém byl rozbor proveden. Žadatel předkládá tyto záznamy o výsledcích rozboru vzorků ovoce při kontrole na místě. **Současně musí žadatel dokládat kopie záznamů o výsledcích rozboru vzorků ovoce na SZIF**, viz podmínka č. 6.

Tabulka č. 7 Maximální obsah olova, při jehož překročení dojde ke snížení dotace v podopatření IP ovoce

Druh ovocných stromů a keřů		Olovo (Pb) mg.kg ⁻¹
1.	Broskvoň <i>Prunus persica</i> L.	0,09
2.	Hrušeň <i>Pyrus</i> sp.	0,09
3.	Jabloň <i>Malus</i> sp.	0,09
4.	Meruňka <i>Prunus armeniaca</i> L.	0,09
5.	Slivoň švestka (kromě myrobalánu) <i>Prunus domestica</i> L.	0,09
6.	Slivoň obecná <i>Prunus domestica</i> ssp. <i>insititia</i> L.	0,09
7.	Slivoň renklóda <i>Prunus domestica</i> ssp. <i>italica</i> L.	0,09
8.	Třešeň <i>Prunus avium</i> L.	0,09
9.	Višeň <i>Prunus cerasus</i> L.	0,09
10.	Angrešt <i>Ribes uva-crispa</i> L.	0,18
11.	Maliník <i>Rubus idaeus</i> L.	0,18
12.	Ostružiník <i>Rubus fruticosus</i> agg. L.	0,18
13.	Rybíz <i>Ribes</i> sp.	0,18

Tabulka č. 8 Maximální obsah olova, při jehož překročení dojde k neposkytnutí dotace v podopatření IP ovoce

Druh ovocných stromů a keřů		Olovo (Pb) mg.kg ⁻¹
1.	Broskvoň <i>Prunus persica</i> L.	0,1
2.	Hrušeň <i>Pyrus</i> sp.	0,1
3.	Jabloň <i>Malus</i> sp.	0,1
4.	Meruňka <i>Prunus armeniaca</i> L.	0,1
5.	Slivoň švestka (kromě myrobalánu) <i>Prunus domestica</i> L.	0,1
6.	Slivoň obecná <i>Prunus domestica</i> ssp. <i>insititia</i> L.	0,1
7.	Slivoň renklóda <i>Prunus domestica</i> ssp. <i>italica</i> L.	0,1
8.	Třešeň <i>Prunus avium</i> L.	0,1

Druh ovocných stromů a keřů		Olovo (Pb) mg.kg ⁻¹
9.	Višeň <i>Prunus cerasus</i> L.	0,1
10.	Angrešt <i>Ribes uva-crispa</i> L.	0,2
11.	Maliník <i>Rubus idaeus</i> L.	0,2
12.	Ostružiník <i>Rubus fruticosus</i> agg. L.	0,2
13.	Rybíz <i>Ribes</i> sp.	0,2

Tabulka č. 9 Maximální obsah těžkých kovů, při jehož překročení dojde k vyřazení z podopatření IP ovoce

Chemická látka	Mezní hodnota celkového obsahu chemické látky v ovoci (mg.kg ⁻¹)
1. Olovo (Pb)	0,4
2. Kadmium (Cd)	0,03
3. Rtuť (Hg)	0,005
4. Chrom (Cr)	0,1
5. Arsen (As)	0,5

Sankce:

Za překročení maximálních hodnot obsahu olova uvedených v tabulce č. 7 (část A přílohy č. 5 k NV 75) ve vzorku ovoce odebraném žadatelem nebo ve vzorku ovoce odebraném SZIF je žadateli snížena dotace o 25 % v roce, kdy k porušení došlo.

Za překročení maximálních hodnot obsahu olova uvedených v tabulce č. 8 (část B přílohy č. 5 k NV 75) ve vzorku ovoce odebraném žadatelem nebo ve vzorku ovoce odebraném SZIF je žadateli udělena sankce neposkytnutí dotace v roce, kdy k porušení došlo.

Za překročení maximálních hodnot obsahu těžkých kovů uvedených v tabulce č. 9 (část C přílohy č. 5 k NV 75) je žadatel vyřazen z podopatření IP ovoce a vrací veškerou dotaci na IP ovoce poskytnutou od počátku příslušného pětiletého období.

Udělit sankci lze i na základě výsledků kontrolních rozborů prováděných SZIF.

Poznámka:

Plnění této podmínky není požadováno v ovocných sadech, na které žadatel daný rok nežadá o dotaci.

Rozbor vzorku ovoce musí provádět laboratoř, popřípadě jiný subjekt, která má akreditaci podle zákona o technických požadavcích.

Podmínka č. 6

Žadatel doloží SZIFu kopii záznamu o výsledcích rozborů vzorků půdy nebo ovoce, a to:

- do 31. ledna kalendářního roku následujícího po roce, ve kterém měl být proveden rozbor půdy, a zároveň
- do 31. ledna kalendářního roku následujícího po roce, ve kterém byla podána žádost o dotaci, pokud se jedná o výsledky rozborů vzorků ovoce.

Sankce:

Sankce za nesplnění této podmínky je uložena následovně:

- při nedoložení kopie záznamu o výsledcích rozborů do 31. ledna, ale zároveň doložení do 15. února je žadateli snížena dotace o 3 %,
- při nepředložení výsledků rozborů ovoce, nebo předložení po 16. únoru je žadatel vyřazen z podopatření IP ovoce a vrací veškeré vyplacené dotace na IP ovoce poskytnuté od počátku příslušného pětiletého období,
- při nedoložení kopie záznamu o výsledcích rozborů půdy, nebo doložení po 16. únoru, je DPB vyřazen z podopatření IP ovoce a žadatel vrací veškeré vyplacené dotace na daný DPB v rámci podopatření IP ovoce poskytnuté od počátku příslušného pětiletého období.

Podmínka č. 7

V rozsahu odpovídajícím použité pěstební technologii provádí žadatel pravidelný řez k prosvětlení:

- korun ovocných stromů v období od 1. června do 15. srpna kalendářního roku,
- ovocných keřů v období od 1. května do 30. června kalendářního roku.

Sankce:

Při porušení této podmínky je žadateli snížena dotace o 3 % v roce, kdy došlo k porušení této podmínky.

Podmínka č. 8

Žadatel každoročně provede nejpozději do 15. srpna mechanickou úpravu meziřadí a manipulačního prostoru ovocného sadu.

Sankce:

Při porušení této podmínky je žadateli snížena dotace o 10 % v roce, kdy došlo k porušení této podmínky.

Poznámka:

Mechanickou úpravou se rozumí seč, mulčování, válení nebo lámání travního porostu.

Meziřadím se rozumí plocha sadu sloužící k ošetřování sadu, pohybu techniky a ostatním agrotechnickým operacím. Do plochy meziřadí není zahrnována plocha příkmenného pásu.

Podmínka č. 9

Žadatel každoročně do 31. srpna absolvuje školení zajišťované ÚKZÚZ za účelem rozšíření znalostí o systému integrované produkce ovoce v rozsahu alespoň 6 hodin.

Sankce:

Při porušení této podmínky je žadateli snížena dotace o 25 % v roce, kdy došlo k porušení této podmínky.

V případě opakovaného porušení žadateli nebude poskytnuta dotace na celé podopatření IP ovoce v roce kdy k opakovanému porušení došlo.

Poznámka:

Od roku 2020 nebude žadatelům ze strany ÚKZÚZ zasíláno potvrzení o absolvování školení. Veškerá evidence a kontrola účastníků bude probíhat mezi ÚKZÚZ a SZIF. Pro účely kontroly splnění podmínky absolvování povinného školení si SZIF vyžádá seznamy účastníků školení od ÚKZÚZ, který tato školení zajišťuje.

V případě, že je žadatelem právnická osoba nebo fyzická osoba podnikající, pak může účastí na školení pověřit pracovníka žadatele. Pověřený pracovník je povinen prokázat pověření k absolvování školení za žadatele.

Pokud je účastník školení zaměstnancem více žadatelů (právnických osob nebo fyzických osob podnikajících) může absolvovat školení za více žadatelů. V takovém případě je nezbytně nutné, aby tato osoba měla od všech žadatelů, za které se školení účastní, zmocnění k absolvování školení jejich jménem, byla za každého z žadatelů na příslušné školení přihlášená a uhradila za všechny žadatele příslušné poplatky, pokud jsou organizátorem školení vyžadovány.

Podmínka č. 10

Žadatel každoročně v průběhu období od 1. března do 30. září sleduje a zaznamenává údaje o vývoji teploty, vlhkosti vzduchu a době ovlhčení listů, v rozsahu uvedeném níže, zjištěné pomocí alespoň jednoho z následujících technických zařízení:

1. srážkoměr a maximo-minimální teploměr,
2. měřič teploty a srážkoměr,
3. meteorologická stanice.

Rozsah zjišťovaných údajů o teplotě, vlhkosti vzduchu a ovlhčení listů v ovocném sadu zahrnuje:

1. datum měření,
2. díl půdního bloku, ke kterému se měření vztahuje,
3. minimální denní teplota (v °C),
4. maximální denní teplota (v °C),
5. průměrná vlhkost vzduchu (v %), jestliže přístroj neuvádí průměrnou vlhkost vzduchu, zaznamená se vlhkost vzduchu zjištěná v průběhu sledovaného dne s uvedením hodiny měření,
6. doba ovlhčení listů v hodinách.

O hodnotách meteorologických prvků a zjištěných údajích musí vést žadatel záznamy podle vzoru uvedeného v tabulce č. 10.

Záznamy o výsledcích sledování žadatel uchovává nejméně 10 kalendářních let následujících po roce, ve kterém bylo sledování provedeno. Žadatel předkládá tyto záznamy o výsledcích sledování při kontrole na místě.

Tabulka č. 10

Datum	Teplota vzduchu		Průměrná vlhkost vzduchu	Doba ovlhčení listů	Vyhodnocení zjištěných údajů a přijatá opatření
	min.	max.			

Sankce:

Při porušení této podmínky je žadateli snížena dotace o 25 % v roce, kdy došlo k porušení této podmínky.

Za nesplnění podmínky se považuje i nepředložení záznamů při kontrole na místě SZIF.

Poznámka:

Na rozdíl od předcházejícího programového období, kdy bylo požadováno technické zařízení ke sledování uvedených údajů do 5 km od daného dílu půdního bloku, bude nově dostačovat jedno technické zařízení na žadatele. Technické zařízení může být umístěno na budovách nebo v prostorách provozovny žadatele.

Záznamem se rozumí jakákoli forma evidence, ze které je zřejmé, k jakému dílu půdního bloku se záznam vztahuje a jsou na něm uvedeny všechny požadované údaje. Záznamem se rozumí i datový výstup z meteorologické stanice (export dat do excelové tabulky...atd.).

Podmínka č. 11

Žadatel každoročně v průběhu období od 1. března do 30. září sleduje a zaznamenává údaje o výskytu škodlivých organismů, v rozsahu uvedeném níže, zjištěné pomocí alespoň jednoho z následujících technických zařízení:

1. feromonové lapače,
2. lepové desky,
3. světelné lapáky,
4. nasávací a zemní pasti,
5. zařízení ke sklepávání škodlivých organismů,
6. optické vodní lapače,
7. smýkadla.
8. meteorologická stanice*

** meteorologickou stanicí lze pro účely sledování škodlivých organismů využít pouze v případě, že je vybavena technologií vyhodnocování efektivní sumy teplot, a to do okamžiku, kdy efektivní suma teplot pro kteréhokoliv škůdce dosáhne prahové hodnoty (100 % teplotní suma).*

O použití prostředku musí vést žadatel záznamy podle vzoru uvedeného v tabulce č. 11.

Tabulka č. 11

Datum od - do	Díl půdního bloku	Ovocný druh	Použitý prostředek pro sledování výskytu škodlivých organismů v sadu	Zjištěný škůdce	Vyhodnocení zjištěných údajů a přijatá opatření

Záznamy o výsledcích sledování žadatel uchovává nejméně 10 kalendářních let následujících po roce, ve kterém bylo sledování provedeno. Žadatel předkládá tyto záznamy o výsledcích sledování při kontrole na místě.

Sankce:

Při porušení této podmínky je žadateli snížena dotace o 25 % v roce, kdy došlo k porušení této podmínky.

Za nesplnění podmínky se považuje i nepředložení záznamů při kontrole na místě SZIF.

Poznámka:

Meteorologickou stanicí lze pro účely sledování škodlivých organismů využít pouze v případě, že je vybavena technologií vyhodnocování efektivní sumy teplot, a to pouze na počátku sezóny (1. března) do okamžiku, kdy efektivní suma teplot pro kteréhokoliv škůdce dosáhne prahové hodnoty (100 % teplotní suma). Od okamžiku dosažení této prahové hodnoty musí být zahájeno sledování pomocí „klasických prostředků“, tj. za pomoci lapačů, feromonových desek, smýkadel, sklepvadel nebo nasávacích pastí.

Podmínka č. 12

Žadatel průběžně provádí vyhodnocení údajů ze sledování meteorologických prvků a výskytu škodlivých organismů a zaznamenává výsledky vyhodnocení údajů sledování způsobem uvedeným v tabulce č. 10 a 11 k této metodice (příloha č. 6 NV 75).

Záznamy údajů z provedeného vyhodnocení sledovaných údajů žadatel uchovává minimálně po dobu 10 kalendářních let po kalendářním roce, ve kterém byl záznam proveden. Žadatel předkládá tyto záznamy při kontrole na místě.

Sankce:

Při porušení této podmínky je žadateli snížena dotace o 25 % v roce, kdy došlo k porušení této podmínky.

Za nesplnění podmínky se považuje i nepředložení záznamů při kontrole na místě SZIF.

Poznámka:

Při vedení záznamů o vyhodnocení zjišťovaných údajů se má za to, že pokud nedojde k takové změně, která by měla vliv na vyhodnocení údajů, odpovídá vyhodnocení poslednímu provedenému záznamu.

Záznamy o vyhodnocení zjištěných údajů mohou být součástí záznamů o zjištěných údajích (společná tabulka, kde je vyhodnocení uvedeno v samostatném sloupci...atd.).

8.2 Integrovaná produkce révy vinné (§ 13 NV 75)

8.2.1 Předmět dotace

Předmětem dotace v rámci podopatření Integrovaná produkce révy vinné (IP révy vinné) je plocha zemědělské půdy s kulturou vinice (V), na které se nachází výsadba révy vinné alespoň o minimální hustotě výsadby 1800 životaschopných jedinců na ha dílu půdního bloku.

8.2.2 Sazba dotace

323 EUR/ha vinice zařazené v titulu Základní ochrana vinic

675 EUR/ha vinice zařazené v titulu Nadstavbová ochrana vinic

Poznámka:

*Dotace je vyplácena v Kč. Pro rok 2021 se pro přepočítání použije směnný kurz, který činí **26,242 CZK/EUR**.*

8.2.3 Náležitosti žádosti o zařazení do podopatření IP révy vinné

POZOR! Od roku 2020 již není možné podat žádost o zařazení do tohoto podopatření!

8.2.4 Podmínky vstupu a kombinovatelnost s jinými AEKO a jinými opatřeními

POZOR! Od roku 2020 již není možné podat žádost o zařazení do tohoto podopatření!

Podopatření Integrovaná produkce révy vinné není na jednom dílu půdního bloku kombinovatelné s jakýmkoliv jiným podopatřením v AEKO nebo s jakýmkoli podopatřením NAEKO podle NV 330 nebo s opatřením EZ podle NV 76 nebo s opatřením NEZ podle NV 331.

8.2.5 Podmínky poskytnutí dotace na IP révy vinné a sankce za jejich porušení

8.2.5.1 Společné podmínky podopatření IP révy vinné (§ 13 odst. 5 NV 75)

Podmínka č. 1

Žadatel na všech dílech půdních bloků s kulturou vinice neaplikuje přípravky na ochranu rostlin obsahující některou z účinných látek uvedených v části B přílohy č. 3 k NV 75.

Mezi zakázané účinné látky, které nesmí být obsaženy v přípravcích na ochranu rostlin používaných v IP révy vinné, patří:

alpha-cypermethrin, deltamethrin, diquatdibromide, lambda-cyhalothrin, zeta-cypermethrin.

Sankce:

Neposkytnutí dotace na veškerou výměru v podopatření IP révy vinné v roce, kdy k porušení této podmínky došlo.

Poznámka:

K vyhledávání přípravků na ochranu rostlin, které z důvodu obsahu zakázané účinné látky nelze použít, je možné využít on-line Seznamu registrovaných přípravků na internetových stránkách ÚKZÚZ.

<http://eagri.cz/public/app/eagriapp/POR/>

Podmínka č. 2

Žadatel aplikuje přípravky na ochranu rostlin, hnojiva nebo upravené kaly obsahující kationy mědi v celkové roční dávce obsahující v průměru nejvýše 3 kg mědi/ha vinic zařazených do podopatření IP révy vinné.

Sankce:

Neposkytnutí dotace na veškerou výměru v podopatření IP révy vinné v roce, kdy k porušení této podmínky došlo.

Podmínka č. 3

Žadatel používá na ochranu rostlin proti roztočům povinně metodu introdukce dravého roztoče druhu *Typhlodromus pyri*.

Podmínka není vyžadována na porostech révy vinné mladších tří let.

Sankce:

Při porušení této podmínky je žadateli snížena dotace na veškerou výměru v podopatření IP révy vinné o 10 % v roce, kdy došlo k porušení této podmínky.

Poznámka:

Povinná introdukce dravého roztoče druhu Typhlodromus pyri může být prováděna formou přenášení letorostů révy vinné z vinice kde je již Typhlodromus pyri usídlen nebo formou aplikace bioagens, ve kterém je Typhlodromus pyri obsažen. V obou případech je nezbytně nutné v evidenci použití POR zaznamenat kdy a kde k introdukci došlo.

Pokud byl dravý roztoč druhu Typhlodromus pyri introdukován již v období před započítáním závazku, pak není nutné opětovnou introdukci provádět, ale při případné kontrole na místě musí být přítomnost roztoče Typhlodromus pyri zjištěna. V opačném případě bude nezjištění přítomnosti roztoče považováno za nesplnění podmínky.

Podmínka č. 4

Žadatel na ochranu rostlin proti roztočům nepoužívá přípravky na ochranu rostlin, včetně EZ přípravků na ochranu rostlin a EZ pomocných prostředků.

Podmínka není vyžadována na porostech révy vinné mladších tří let.

Sankce:

Neposkytnutí dotace na veškerou výměru v podopatření IP révy vinné v roce, kdy k porušení této podmínky došlo.

Podmínka č. 5

Žadatel ročně provede nejvýše dvě aplikace herbicidů v příkmenném pásu vinice.

Sankce:

Při porušení této podmínky je žadateli v roce, kdy k porušení této podmínky došlo:

- snížena dotace na veškerou výměru v podopatření IP révy vinné o 25 %, pokud žadatel provedl tři aplikace,
- snížena dotace na veškerou výměru v podopatření IP révy vinné o 50 %, pokud žadatel provedl čtyři aplikace,
- neposkytnuta dotace na veškerou výměru v podopatření IP révy vinné, pokud žadatel provedl pět a více aplikací.

Poznámka:

Příkmenným pásem se pro účely vyhodnocení této podmínky rozumí plocha pod keři révy vinné, která běžně neslouží k pohybu mechanizace. Za pohyb mechanizace v tomto smyslu není považována mechanická likvidace plevelů v příkmenném pásu vinice.

Podmínka č. 6

Žadatel neaplikuje herbicidy v meziřadí a manipulačním prostoru vinice.

Za nesplnění podmínky se nepovažuje aplikace herbicidů na oplocení.

Sankce:

Neposkytnutí dotace na veškerou výměru v podopatření IP révy vinné v roce, kdy k porušení této podmínky došlo.

Poznámka:

Herbicide nesmějí být aplikovány ani v manipulačním prostoru vinic podél oplocení.

V případě aplikace herbicidů na oplocení nebude za porušení podmínky považována pouze přímá aplikace herbicidu na konstrukci oplocení. Při aplikaci herbicidu na oplocení nesmí být zasažen bylinný pokryv manipulačního prostoru vinice ve vzdálenosti větší než 25 cm na obě strany od oplocení.

V případě zasažení bylinného pokryvu manipulačního prostoru vinice herbicidem ve vzdálenosti větší než 25 cm od oplocení bude taková aplikace herbicidu vždy považována za nesplnění podmínky!

Meziřadím se rozumí plocha vinice sloužící k ošetřování keřů révy vinné, pohybu techniky a ostatním agrotechnickým operacím. Do plochy meziřadí není zahrnována plocha příkmenného pásu.

Příkmenným pásem se pro účely vyhodnocení této podmínky rozumí plocha pod keři révy vinné, která běžně neslouží k pohybu mechanizace. Za pohyb mechanizace v tomto smyslu není považována mechanická likvidace plevelů v příkmenném pásu vinice.

Podmínka č. 7

Žadatel každoročně provádí prosvětlení keřů, odstraňováním zálistků nebo části listové plochy v zóně hroznů v období od 1. června do 30. září příslušného kalendářního roku.

Sankce:

Při porušení této podmínky je žadateli snížena dotace na veškerou výměru v podopatření IP révy vinné o 3 % v roce, kdy došlo k porušení této podmínky.

Podmínka č. 8

Žadatel založí nejpozději ve třetím roce trvání závazku minimálně v každém druhém meziřadí porost bylin podle tabulky č. 12. Minimální výsevek činí 20 kg na jeden hektar vinice.

Pro výsev používá výhradně směs osiva podle § 12 odst. 2 písm. a) nebo b) zákona o oběhu osiva a sadby (uznaná nebo též „certifikovaná“ směs), nebo směs vytvořenou z uznaného osiva nebo u druhů neuvedených v druhovém seznamu podle zákona o oběhu osiva a sadby z osiva kontrolovaného úředně nebo pod úřední kontrolou podle tohoto zákona

Výsev musí být proveden nejpozději do 24 měsíců ode dne vydání míchacího protokolu nebo osvědčení prokazujícího kvalitu osiva podle zákona o oběhu osiva a sadby.

Doklady prokazující kvalitu osiva je žadatel povinen uchovávat minimálně po dobu 10 kalendářních let následujících po výsevu. Žadatel předkládá tyto záznamy při kontrole na místě. Doklady o použitém osivu nebo provedení službou musí být vystaveny na jméno žadatele!

Tabulka č. 12 Složení osevní směsi pro zakládání porostu bylin v meziřadí vinice

Druh	Množství ve směsi (%)	Minimální počet druhů ve směsi
Bobovité <i>Fabaceae</i>	50 - 70	5
Lipnicovité <i>Poaceae</i>	10	2
Ostatní dvouděložné	20 - 40	3

Poznámka:

V osevní směsi musí být zastoupeno nejméně 5 druhů bobovitých, nejméně dva druhy lipnicovitých a nejméně tři druhy ostatních dvouděložných bylin. Zastoupení jednotlivých skupin ve směsi je uvedeno jako váhový poměr a činí pro bobovité 50 – 70 %, pro lipnicovité 10 % a pro ostatní dvouděložné byliny 20 – 40 %.

Sankce:

Při porušení této podmínky je žadateli snížena dotace na veškerou výměru v podopatření IP révy vinné o 25 % v roce, kdy došlo k porušení této podmínky.

Poznámka:

Podmínka je nutně splnit i ve vinicích, ve kterých došlo k zatracení každého druhého meziřadí v opatření AEO podle nařízení vlády č. 79/2007 Sb.

Meziřadím se rozumí plocha vinice sloužící k ošetřování keřů révy vinné, pohybu techniky a ostatním agrotechnickým operacím. Do plochy meziřadí není zahrnována plocha příkmenného pásu.

Příkmenným pásem se pro účely vyhodnocení této podmínky rozumí plocha pod keři révy vinné, která běžně neslouží k pohybu mechanizace. Za pohyb mechanizace v tomto smyslu není považována mechanická likvidace plevelů v příkmenném pásu vinice.

Podmínka č. 9

Žadatel každoročně provede nejpozději do 15. srpna mechanickou úpravu meziřadí a manipulačního prostoru vinice.

Sankce:

Při porušení této podmínky je žadateli snížena dotace na veškerou výměru v podopatření IP révy vinné o 10 % v roce, kdy došlo k porušení této podmínky.

Poznámka:

Mechanickou úpravou se rozumí seč, mulčování, válení nebo lámání bylinného porostu.

Meziřadím se rozumí plocha vinice sloužící k ošetřování keřů révy, pohybu techniky a ostatním agrotechnickým operacím. Do plochy meziřadí není zahrnována plocha příkrmenného pásu.

Podmínka č. 10

Žadatel každoročně do 31. srpna absolvuje školení zajišťované ÚKZÚZ za účelem rozšíření znalostí o systému integrované produkce révy vinné v rozsahu alespoň 8 hodin.

Sankce:

Při prvním porušení této podmínky je žadateli snížena dotace na veškerou výměru v IP révy vinné o 25 % v roce, kdy došlo k porušení této podmínky.

V případě opakovaného porušení žadateli nebude poskytnuta dotace na celou výměru v podopatření IP révy vinné v roce, kdy k opakovanému porušení došlo.

Poznámka:

Žadatelům není ze strany ÚKZÚZ zasíláno potvrzení o absolvování školení. Veškerá evidence a kontrola účastníků bude probíhat mezi ÚKZÚZ a SZIF.

V případě že je žadatelem právnická osoba nebo fyzická osoba podnikající, pak může účastí na školení pověřit pracovníka daného žadatele. Pověřený pracovník je povinen prokázat pověření k absolvování školení za žadatele.

Pokud je účastník školení zaměstnancem více žadatelů (právnických osob nebo fyzických osob podnikajících) může absolvovat školení za více žadatelů. V takovém případě je nezbytně nutné, aby tato osoba měla od všech žadatelů, za které se školení účastní, zmocnění k absolvování školení jejich jménem, byla za každého z žadatelů na příslušné školení přihlášená a uhradila za všechny žadatele příslušné poplatky, pokud jsou organizátorem školení vyžadovány.

8.2.5.2 Podmínky titulu Základní ochrana vinic (§ 13 odst. 6 NV 75)

Podmínka č. 1

Žadatel za celou dobu trvání pětiletého závazku provede maximálně 30 aplikací konvenčních přípravků na ochranu rostlin proti plísni révové.

V jednom roce smí žadatel použít maximálně 8 aplikací přípravků na ochranu rostlin proti plísni révové.

Sankce:

Při porušení této podmínky je žadateli udělena sankce **v závislosti na rozsahu porušení následovně:**

Porušení	Sankce
žadatel za období závazku provedl 31 – 32 aplikací POR proti plísni révové	snížení dotace v titulu Základní ochrana vinic o 25 % za všechny roky trvání závazku
žadatel za období závazku provedl 33 – 34 aplikací POR proti plísni révové	snížení dotace v titulu Základní ochrana vinic o 50 % za všechny roky trvání závazku
žadatel za období závazku provedl 35 a více aplikací POR proti plísni révové	vyřazení žadatele z titulu Základní ochrana révy vinné a navrácení veškerých poskytnutých dotací
žadatel v daném roce provedl 9 aplikací POR proti plísni révové	snížení dotace v titulu Základní ochrana vinic o 50 % v roce, kdy k porušení podmínky došlo
žadatel v daném roce provedl 10 aplikací POR proti plísni révové	neposkytnutí dotace v titulu Základní ochrana vinic v roce, kdy k porušení podmínky došlo
žadatel v daném roce provedl 11 a více aplikací POR proti plísni révové	vyřazení žadatele z titulu Základní ochrana vinic a navrácení veškerých poskytnutých dotací

Poznámka:

Způsob započítávání POR registrovaných k použití proti více cílovým organismům a EZ POR, pomocných prostředků a pomocných látek je uveden v kapitole 8.2.5.4.

Podmínka č. 2

Žadatel za celou dobu trvání pětiletého závazku provede maximálně 30 aplikací konvenčních přípravků na ochranu rostlin proti padlí révovému.

V jednom roce smí žadatel použít maximálně 8 aplikací přípravků na ochranu rostlin proti padlí révovému.

Sankce:

Při porušení této podmínky je žadateli udělena sankce v závislosti na rozsahu porušení následovně:

Porušení	Sankce
žadatel za období závazku provedl 31 – 32 aplikací POR proti padlí révovému	snížení dotace v titulu Základní ochrana vinic o 25 % za všechny roky trvání závazku
žadatel za období závazku provedl 33 – 34 aplikací POR proti padlí révovému	snížení dotace v titulu Základní ochrana vinic o 50 % za všechny roky trvání závazku
žadatel za období závazku provedl 35 a více aplikací POR proti padlí révovému	vyřazení žadatele z titulu Základní ochrana révy vinné a navrácení veškerých poskytnutých dotací
žadatel v daném roce provedl 9 aplikací POR proti padlí révovému	snížení dotace v titulu Základní ochrana vinic o 50 % v roce, kdy k porušení podmínky došlo
žadatel v daném roce provedl 10 aplikací POR proti padlí révovému	neposkytnutí dotace v titulu Základní ochrana vinic v roce, kdy k porušení podmínky došlo
žadatel v daném roce provedl 11 a víc aplikací POR proti padlí révovému	vyřazení žadatele z titulu Základní ochrana vinic a navrácení veškerých poskytnutých dotací

Poznámka:

Způsob započítávání POR registrovaných k použití proti více cílovým organismům a EZ POR, pomocných prostředků a pomocných látek je uveden v kapitole 8.2.5.4.

Podmínka č. 3

Žadatel na ochranu rostlin proti obaleči jednopásému a obaleči mramorovanému používá pouze přípravky na ochranu rostlin na bázi *Bacillus thuringiensis* nebo přípravky na ochranu rostlin na bázi účinné látky spinosad, popřípadě methoxyfenozid, nebo metodu feromonového matení obalečů.

Sankce:

Při porušení této podmínky je žadateli snížena dotace v titulu Základní ochrana vinic o 50 % v roce, kdy došlo k porušení této podmínky.

Podmínka č. 4

Žadatel proti plísni révové povinně každoročně provede minimálně jednu aplikaci EZ přípravku na ochranu rostlin nebo EZ pomocného prostředku.

Sankce:

Při porušení této podmínky je žadateli snížena dotace na příslušný díl půdního bloku o 3 % v roce, kdy došlo k porušení této podmínky.

Poznámka:

Aplikace EZ pomocných látek, tj. látek evidovaných nikoli jako POR nebo pomocný prostředek na ochranu rostlin, ale podle zákona o hnojivech jako hnojivo, není od roku 2017 považována za splnění podmínky! Ověřte si, že Vámi aplikované přípravky jsou skutečně registrovány jako POR nebo pomocný prostředek a nikoli jako hnojivo!

EZ přípravek nebo EZ pomocný prostředek lze aplikovat i ve formě tank mixu s konvenčním přípravkem (za dodržení všech ostatních podmínek podopatření IP révy vinné a legislativních požadavků) viz kapitola 8.2.5.4.

Podmínka č. 5

Žadatel proti padlí révovému povinně každoročně provede minimálně jednu aplikaci EZ přípravku na ochranu rostlin nebo EZ pomocného přípravku.

Sankce:

Při porušení této podmínky je žadateli snížena dotace na příslušný díl půdního bloku o 3 % v roce, kdy došlo k porušení této podmínky.

Poznámka:

Aplikace EZ pomocných látek, tj. látek evidovaných nikoli jako POR nebo pomocný prostředek na ochranu rostlin, ale podle zákona o hnojivech jako hnojivo, není od roku 2017 považováno za splnění podmínky! Ověřte si, že Vámi aplikované přípravky jsou skutečně registrovány jako POR nebo pomocný prostředek a nikoli jako hnojivo! EZ přípravek nebo EZ pomocný prostředek lze aplikovat i ve formě tank mixu s konvenčním přípravkem (za dodržení všech ostatních podmínek IP révy vinné a legislativních požadavků), viz kapitola 8.2.5.4.

8.2.5.3 Podmínky titulu Nadstavbová ochrana vinic (§ 13 odst. 6 NV 75)

Podmínka č. 1

Žadatel za celou dobu trvání pětiletého závazku provede maximálně 20 aplikací konvenčních přípravků na ochranu rostlin proti plísni révové.

V jednom roce smí žadatel použít maximálně 8 aplikací přípravků na ochranu rostlin proti plísni révové.

Sankce:

Při porušení této podmínky je žadateli udělena sankce v závislosti na rozsahu porušení následovně:

Porušení	Sankce
žadatel za období závazku provedl 21 – 22 aplikací POR proti plísni révové	snížení dotace v titulu Nadstavbová ochrana vinic o 25 % za všechny roky trvání závazku
žadatel za období závazku provedl 23 – 24 aplikací POR proti plísni révové	snížení dotace v titulu Nadstavbová ochrana vinic o 50 % za všechny roky trvání závazku
žadatel za období závazku provedl 25 a více aplikací POR proti plísni révové	vyřazení žadatele z titulu Nadstavbová ochrana révy vinné a navrácení veškerých poskytnutých dotací
žadatel v daném roce provedl 9 aplikací POR proti plísni révové	snížení dotace v titulu Nadstavbová ochrana vinic o 50 % v roce, kdy k porušení podmínky došlo
žadatel v daném roce provedl 10 aplikací POR proti plísni révové	neposkytnutí dotace v titulu Nadstavbová ochrana vinic v roce, kdy k porušení podmínky došlo
žadatel v daném roce provedl 11 a více aplikací POR proti plísni révové	vyřazení žadatele z titulu Nadstavbová ochrana révy vinné a navrácení veškerých poskytnutých dotací

Poznámka:

Způsob započítávání POR registrovaných k použití proti více cílovým organismům a EZ POR, pomocných prostředků a pomocných látek je uveden v kapitole 8.2.5.4.

Podmínka č. 2

Žadatel za celou dobu trvání pětiletého závazku provede maximálně 20 aplikací konvenčních přípravků na ochranu rostlin proti padlí révovému.

V jednom roce smí žadatel použít maximálně 8 aplikací přípravků na ochranu rostlin proti padlí révovému.

Sankce:

Při porušení této podmínky je žadateli udělena sankce v závislosti na rozsahu porušení následovně:

Porušení	Sankce
žadatel za období závazku provedl 21 – 22 aplikací POR proti padlí révovému	snížení dotace v titulu Nadstavbová ochrana vinic o 25 % za všechny roky trvání závazku
žadatel za období závazku provedl 23 – 24 aplikací POR proti padlí révovému	snížení dotace v titulu Nadstavbová ochrana vinic o 50 % za všechny roky trvání závazku
žadatel za období závazku provedl 25 a více aplikací POR proti padlí révovému	vyřazení žadatele z titulu Nadstavbová ochrana révy vinné a navrácení veškerých poskytnutých dotací
žadatel v daném roce provedl 9 aplikací POR proti padlí révovému	snížení dotace v titulu Nadstavbová ochrana vinic o 50 % v roce, kdy k porušení podmínky došlo
žadatel v daném roce provedl 10 aplikací POR proti padlí révovému	neposkytnutí dotace v titulu Nadstavbová ochrana vinic v roce, kdy k porušení podmínky došlo
žadatel v daném roce provedl 11 a více aplikací POR proti padlí révovému	vyřazení žadatele z titulu Nadstavbová ochrana révy vinné a navrácení veškerých poskytnutých dotací

Poznámka:

Způsob započítávání POR registrovaných k použití proti více cílovým organismům a EZ POR, pomocných prostředků a pomocných látek je uveden v kapitole 8.2.5.4.

Podmínka č. 3

Žadatel na ochranu rostlin proti obaleči jednopásému a obaleči mramorovanému používá pouze přípravky na ochranu rostlin na bázi *Bacillus thuringiensis* nebo metodu feromonového matení obalečů.

Sankce:

Při porušení této podmínky je žadateli snížena dotace v titulu nadstavbová ochrana vinic o 50 % v roce, kdy došlo k porušení této podmínky.

Podmínka č. 4

Žadatel každoročně provede maximálně dvě aplikace konvenčních přípravků na ochranu rostlin proti plísni šedé.

Sankce:

Neposkytnutí dotace na veškerou výměru v titulu Nadstavbová ochrana vinic v roce, kdy k porušení této podmínky došlo.

Poznámka:

Způsob započítávání POR registrovaných k použití proti více cílovým organismům a EZ POR, pomocných prostředků a pomocných látek je uveden v kapitole 8.2.5.4.

Podmínka č. 5

Žadatel proti plísni révové povinně každoročně provede minimálně dvě aplikace EZ přípravku na ochranu rostlin nebo EZ pomocného prostředku povoleného k použití v ekologickém zemědělství.

Sankce:

Při porušení této podmínky je žadateli snížena dotace na příslušný díl půdního bloku o:

- 3 % v roce kdy provedl pouze jednu aplikaci,
- 10 % v roce, kdy neprovedl žádnou aplikaci.

Poznámka:

Aplikace EZ pomocných látek, tj. látek evidovaných nikoli jako POR nebo pomocný prostředek na ochranu rostlin, ale podle zákona o hnojivech jako hnojivo, není od roku 2017 považováno za splnění podmínky! Ověřte si, že Vámi aplikované přípravky jsou skutečně registrovány jako POR nebo pomocný prostředek a nikoli jako hnojivo!

Podmínka č. 6

Žadatel proti padlí révovému povinně každoročně provede minimálně dvě aplikace EZ přípravku na ochranu rostlin nebo EZ pomocného prostředku povoleného k použití v ekologickém zemědělství.

Sankce:

Při porušení této podmínky je žadateli snížena dotace na příslušný díl půdního bloku o:

- 3 % v roce, kdy provedl pouze jednu aplikaci,
- 10 % v roce, kdy neprovedl žádnou aplikaci.

Poznámka:

Aplikace EZ pomocných látek, tj. látek evidovaných nikoli jako POR nebo pomocný prostředek na ochranu rostlin, ale podle zákona o hnojivech jako hnojivo, není od roku 2017 považováno za splnění podmínky! Ověřte si, že Vámi aplikované přípravky jsou skutečně registrovány jako POR nebo pomocný prostředek a nikoli jako hnojivo! EZ přípravek nebo EZ pomocný prostředek lze aplikovat i ve formě tank mixu s konvenčním přípravkem (za dodržení všech ostatních podmínek IP révy vinné a legislativních požadavků), viz kapitola 8.2.5.4.

Podmínka č. 7

Žadatel proti plísni šedé povinně každoročně provede minimálně dvě aplikace EZ přípravku na ochranu rostlin nebo EZ pomocného prostředku povoleného k použití v ekologickém zemědělství.

Sankce:

Při porušení této podmínky je žadateli snížena dotace na příslušný díl půdního bloku o:

- 3 % v roce, kdy provedl pouze jednu aplikaci,
- 10 % v roce, kdy neprovedl žádnou aplikaci.

Poznámka:

Aplikace EZ pomocných látek, tj. látek evidovaných nikoli jako POR nebo pomocný prostředek na ochranu rostlin, ale podle zákona o hnojivech jako hnojivo, není od roku 2017 považováno za splnění podmínky! Ověřte si, že Vámi aplikované přípravky jsou skutečně registrovány jako POR nebo pomocný prostředek a nikoli jako hnojivo! EZ přípravek nebo EZ pomocný prostředek lze aplikovat i ve formě tank mixu s konvenčním přípravkem (za dodržení všech ostatních podmínek IP révy vinné a legislativních požadavků), viz kapitola 8.2.5.4.

8.2.5.4 Použití konvenčních i EZ POR, ostatních látek a jejich tank mixů.

Způsob započítávání počtu aplikací použitých konvenčních POR.

Pro potřeby kontroly podmínek celkového počtu aplikací konvenčních POR proti padlí révovému, plísni révové nebo šedé hnilobě jsou POR a ostatní látky započítávány následovně:

- Konvenční POR: aplikace se započítává do celkového počtu aplikací proti tomu cílovému organismu, který je k danému POR uveden v evidenci o použití POR. V případě použití POR schválených k použití proti více cílovým organismům (plíseň révová, padlí révové, šedá hniloba) je tato aplikace započtena v souladu s pravidly vedení a aktualizace evidence o použití POR, tj. započte se do počtu aplikací proti každému cílovému organismu, který je uveden v evidenci o použití POR. Pokud žadatel v evidenci použití POR při aplikaci uvede pouze jeden cílový organismus (např. plíseň révová), pak je mu započtena pouze do počtu aplikací POR proti tomuto cílovému organismu. Pokud žadatel v evidenci použití POR při aplikaci uvede více cílových organismů (plíseň révová a padlí révové), pak je mu aplikace započtena do počtu aplikací POR proti všem cílovým organismům uvedeným v evidenci použití POR.
- EZ POR, EZ pomocné prostředky a EZ pomocné látky: pokud jsou schváleny k použití v ekologickém zemědělství, pak se do stanoveného počtu aplikací POR nezapočítávají. Žadatel může v případě potřeby ochrany rostlin proti padlí révovému, plísni révové a šedé hnilobě použít libovolné množství aplikací EZ přípravků, EZ pomocných prostředků a EZ pomocných látek. I v tomto případě je ovšem žadatel povinen dodržet podmínky rozsahu použití konkrétního POR.

Poznámka:

V případě aplikace EZ přípravků na ochranu rostlin a EZ pomocných látek obsahujících kationty mědi je třeba dbát na dodržení podmínky aplikace maximálně 3 kg mědi na hektar vinic zařazených v podopatření IP révy vinné.

Použití tank mixů při plnění podmínek povinné aplikace EZ POR a pomocných prostředků.

EZ přípravek nebo EZ pomocný prostředek lze aplikovat i ve formě tank mixu s konvenčním přípravkem (za dodržení všech ostatních podmínek IP révy vinné a legislativních požadavků). Podmínka povinné aplikace je v tomto případě plněna EZ přípravkem nebo pomocným prostředkem obsaženým v tank mixu. Na ostatní složky tank mixu se vztahují ostatní podmínky IP révy vinné a jsou standardně započítávány do počtu aplikací podle cílového organismu, který žadatel uvede v evidenci použití POR.

V tank mixech nesmí být použity přípravky obsahující některou ze zakázaných látek nebo akaricidy (s výjimkou vinic mladších 3. let)!

Tank mixy používané v titulu Nadstavbová ochrana vinic nesmí obsahovat látky používané proti obalečům, které jsou v tomto titulu zakázané!

8.3 Vyklučení ovocného sadu nebo vinice (§ 14 NV 75)

Jestliže žadatel v průběhu příslušného pětiletého období dočasně vyklučí ovocný sad nebo vinici, musí tuto skutečnost písemně oznámit SZIF prostřednictvím:

- žádosti o změnu zařazení, kterou doručí do 15 dnů ode dne provedení vyklučení, nejpozději však do 10. ledna, a to v případech kdy k vyklučení došlo v období od podání žádosti o dotaci do 31. prosince
- žádosti o změnu zařazení nebo žádosti o zařazení, kterou doručí do 15. května příslušného roku, a to v případech, kdy k vyklučení došlo v období od 1. ledna do data podání žádosti o dotaci

V období mezi vyklučením a opětovnou výsadbou SZIF neposkytne dotaci na díl půdního bloku nebo jeho část, na které bylo provedeno vyklučení ovocného sadu nebo vinice. Žadatel tak nesmí DPB ani deklarovat v dotační žádosti. Pokud tak učiní, vyklučená plocha bude započítána do tzv. předeklarace a bude sankcionována dle evropských předpisů. Pokud vyklučí díl půdního bloku nebo jeho část v průběhu sledovaného období, měl by tuto výměru dílu půdního bloku z dotační žádosti stáhnout.

Žadatel je povinen vyklučenou výměru do konce trvání závazku nahradit na původním dílu půdního bloku nebo jeho části nebo na jiném dílu půdního bloku nebo jeho části.

Jestliže došlo k vyklučení u vinic, musí žadatel nahradit vyklučenou výměru dle původního zařazení (tj. nelze při vyklučení vinice v nadstavbové ochraně nahradit tuto výměru vinicí v základní ochraně vinic).

V případě, že dojde k navýšení výměry a tím uzavření nového pětiletého závazku, popř. k přechodu do titulu nadstavbové ochrany vinic, je žadatel povinen nahradit vykloučenou výměru do konce trvání nového závazku.

Pokud žadatel vykloučenou výměru nenahradí, bude mu uložena povinnost vrátit dotaci, která mu byla od počátku trvání závazku na vykloučenou výměru poskytnuta. V případě uzavření nového závazku bude žadatel vracet i dotaci, která mu byla poskytnuta na vykloučenou výměru na základě původního závazku.

Opětovnou výsadbu žadatel písemně oznámí na SZIF s uvedením dílu půdního bloku, kde došlo k nahrazení, a to prostřednictvím:

- žádosti o změnu zařazení, kterou doručí do 15 dnů ode dne provedení nahrazení výsadby, nejpozději však do 10. ledna, a to v případech kdy k výsadbě došlo v období od podání žádosti o dotaci do 31. prosince
- žádosti o změnu zařazení nebo žádosti o zařazení, kterou doručí do 15. května příslušného roku a to v případech, kdy k nahrazení výsadby došlo v období od 1. ledna do data podání žádosti o dotaci

Toto zařazení výměry, nahrazující původně vykloučenou výměru se **nepovažuje za navýšení zařazené výměry** podle § 7 (tj. na tuto výměru se nevztahuje limit pro navýšení) jen v případě, že žadatel do žádosti uvede důvod navýšení **VÝSADBA**. Je-li však výměra nové výsadby rozdílná, postup podle § 7 se použije.

8.4 Integrovaná produkce zeleniny a jahodníku (§ 15 NV 75)

8.4.1 Předmět dotace

Předmětem dotace v rámci podopatření integrovaná produkce zeleniny a jahodníku je plocha zemědělské půdy s kulturou standardní orná půda (R) nebo jiná trvalá kultura (J) zařazená v podopatření, na které je pěstován některý z podporovaných druhů zeleniny (příloha č. 9 k NV 75) nebo plocha zemědělské půdy s kulturou standardní orná půda (R) zařazená v podopatření, na které je pěstován jahodník.

8.4.2 Náležitosti žádosti o zařazení do podopatření IP zeleniny a jahodníku

POZOR! Od roku 2020 již není možné podat žádost o zařazení do tohoto podopatření!

8.4.3 Sazba dotace

426 EUR/ha standardní orné půdy zařazené do titulu IP zeleniny, na které je pěstován některý z podporovaných druhů zeleniny.

426 EUR/ha jiné trvalé kultury zařazené do titulu IP zeleniny, na které je pěstován některý z podporovaných druhů zeleniny.

433 EUR/ha standardní orné půdy zařazené do titulu IP jahodníku na které je pěstován jahodník.

Poznámka:

*Dotace je vyplácena v Kč. Pro rok 2021 se pro přepočítání použije směnný kurz, který činí **26,242 CZK/EUR**.*

8.4.4 Podmínky vstupu a kombinovatelnost s jinými AEKO a jinými opatřeními

POZOR! Od roku 2020 již není možné podat žádost o zařazení do tohoto podopatření!

Podopatření IP zeleniny a jahodníku není na jednom dílu půdního bloku kombinovatelné s jakýmkoliv jiným podopatřením v AEKO nebo s jakýmkoli podopatřením NAEKO podle NV 330 nebo s opatřením EZ podle NV 76 nebo s opatřením NEZ podle NV 331.

8.4.5 Podmínky poskytnutí dotace v podopatření Integrovaná produkce zeleniny a jahodníku a sankce za jejich porušení

8.4.5.1 Podmínky podopatření IP zeleniny a jahodníku vztahující se k veškeré výměře standardní orné půdy nebo jiné trvalé kultury žadatele (§ 15 odst. 5 NV 75)

Podmínka č. 1

Žadatel na všech dílech půdních bloků s kulturou standardní orná půda nebo jiná trvalá kultura, na kterých je pěstována zelenina nebo jahodník, neaplikuje přípravky na ochranu rostlin obsahující některou z účinných látek uvedených v části C přílohy č. 3 k NV 75.

Mezi zakázané účinné látky, které nesmí být obsaženy v přípravcích na ochranu rostlin používaných v IP zeleniny a jahodníku, patří:

bifenox, dimethoate, diquatdibromid, fenpyroximate, chlorpyrifos, pirimiphos-methyl, terbuthylazine, zeta-cypermethrin.

Sankce:

Neposkytnutí dotace na veškerou výměru v podopatření IP zeleniny a jahodníku v roce, kdy k porušení této podmínky došlo.

Poznámka:

K vyhledávání přípravků na ochranu rostlin, které z důvodů obsahu zakázané účinné látky nelze použít, je možné využít on-line Seznamu registrovaných přípravků na internetových stránkách ÚKZÚZ.

<http://eagri.cz/public/app/eagriapp/POR/>

Podmínka se vztahuje na veškerou výměru orné půdy žadatele nebo jiné trvalé kultury žadatele, na které je pěstována zelenina nebo jahodník! Zákaz aplikace vyjmenovaných účinných látek musí být dodržen i na dílech půdních bloků nezařazených do IP zeleniny a jahodníku!

Podmínka č. 2

Žadatel zajistí prostřednictvím osoby odborně způsobilé, která má osvědčení o akreditaci podle § 16 zákona č. 22/1997 Sb., o technických požadavcích na výrobky a o změně a doplnění některých zákonů, ve znění pozdějších předpisů, nejpozději **do konce pátého roku trvání příslušného závazku** odběr vzorků půdy ze všech dílů půdních bloků zařazených do podopatření IP zeleniny a jahodníku a rozbor těchto vzorků za účelem stanovení a zjištění dodržení limitu obsahu chemických látek uvedených v příloze č. 4 k NV 75.

Záznamy o výsledcích rozboru vzorků půdy žadatel uchovává minimálně po dobu 10 kalendářních let následujících po kalendářním roce, ve kterém byl rozbor proveden. Žadatel předkládá tyto záznamy o výsledcích rozboru vzorků ovoce při kontrole na místě.

Současně musí žadatel dokládat kopie záznamů o výsledcích rozboru vzorků půdy na SZIF, viz podmínka č. 7.

Sankce:

Při porušení této podmínky nebo při překročení mezní hodnoty obsahu některé z chemických látek obsažených v půdě následuje neposkytnutí dotace na DPB, na kterém k nesplnění podmínky došlo. SZIF současně rozhodne o vyřazení tohoto DPB podopatření IP zeleniny a o vrácení dotace na daný díl půdního bloku od počátku příslušného pětiletého období. Vyřadit DPB lze i na základě výsledků kontrolních rozborů prováděných SZIF

Poznámka:

Pokud dojde v průběhu trvání závazku, ale zároveň před provedením rozboru vzorku půdy, k rozdělení dílu půdního bloku, pak je žadatel povinen zajistit odběry vzorků půdy a jejich rozbor za účelem stanovení obsahu těžkých kovů ze všech následníků původního dílu půdního bloku.

I v případě ztráty dílu půdního bloku v LPIS před pátým rokem je žadatel povinen zajistit odběr vzorku půdy a jeho rozbor za účelem zjištění obsahu těžkých kovů!

V případě nabytí a zařazení nového dílu půdního bloku do závazku je žadatel povinen zajistit odběr vzorku půdy a jeho rozbor za účelem zjištění obsahu těžkých kovů do konce pátého roku závazku!

Rozbor vzorku zeleniny musí provádět laboratoř, popřípadě jiný subjekt, která má akreditaci podle zákona o technických požadavcích.

Podmínka č. 3

Žadatel ke každému dílu půdního bloku s kulturou standardní orná půda nebo jiná trvalá kultura, na kterém je pěstována zelenina nebo jahodník, vede a průběžně aktualizuje evidenční kartu podle přílohy č. 5 k této metodice (část A přílohy č. 10 k NV75). **Kopii této evidenční karty DPB zasílá na SZIF**, viz podmínka č. 8.

Evidenční kartu DPB žadatel uchovává minimálně po dobu 10 kalendářních let následujících po kalendářním roce, ve kterém byl záznam proveden. Žadatel předkládá evidenční kartu DPB při kontrole na místě.

Sankce:

Při porušení této podmínky je žadateli snížena dotace na celou výměru zařazenou v podopatření IP zeleniny a jahodníku o 25 % v roce, kdy došlo k porušení této podmínky.

Podmínka č. 4

Žadatel každoročně v průběhu období od 1. března do 30. září sleduje a zaznamenává údaje o vývoji teploty a množství srážek, v rozsahu uvedeném níže, zjištěné pomocí alespoň jednoho z následujících technických zařízení:

1. srážkoměr a maximo-minimální teploměr,
2. měřič teploty a srážkoměr,
3. meteorologická stanice.

Rozsah zjišťovaných údajů o teplotě a srážkách zahrnuje:

1. datum měření,
2. díl půdního bloku, ke kterému se měření vztahuje,
3. minimální denní teplota (v °C),
4. maximální denní teplota (v °C),
5. množství srážek (v mm).

O hodnotách meteorologických prvků a zjištěných údajích musí vést žadatel záznamy podle vzoru uvedeného v tabulce č. 13.

Záznamy o výsledcích sledování žadatel uchovává nejméně 10 kalendářních let následujících po roce, ve kterém bylo sledování provedeno. Žadatel předkládá tyto záznamy o výsledcích sledování při kontrole na místě.

Tabulka č. 13

Datum	Teplota vzduchu		Množství srážek	Vyhodnocení zjištěných údajů a přijatá opatření
	min.	max.		

Sankce:

Při porušení této podmínky je žadateli snížena dotace na celou výměru zařazenou v podopatření IP zeleniny a jahodníku o 25 % v roce, kdy došlo k porušení této podmínky.

Za nesplnění podmínky se považuje i nepředložení záznamů při kontrole na místě SZIF.

Poznámka:

Na rozdíl od předcházejícího programového období, kdy bylo požadováno technické zařízení ke sledování uvedených údajů do 5 km od daného dílu půdního bloku, bude nově dostačovat jedno technické zařízení na žadatele. Technické zařízení může být umístěno na budovách nebo v prostorách provozovny žadatele.

Záznamem se rozumí jakákoliv forma evidence, ze které je zřejmé, k jakému dílu půdního bloku se záznam vztahuje a jsou na něm uvedeny všechny požadované údaje. Záznamem se rozumí i datový výstup z meteorologické stanice (export dat do excelové tabulky...atd.).

Podmínka č. 5

Žadatel každoročně v průběhu období od 1. března do 30. září sleduje a zaznamenává údaje o výskytu škodlivých organismů, v rozsahu uvedeném níže, zjištěné pomocí alespoň jednoho z následujících technických zařízení:

IP zeleniny

1. feromonové lapače,
2. leповé desky,
3. světelné lapáky,
4. nasávací a zemní pasti,
5. zařízení ke sklepávání škodlivých organismů,
6. optické vodní lapače,
7. meteorologická stanice*

** meteorologickou stanicí lze pro účely sledování škodlivých organismů využít pouze v případě, že je vybavena technologií vyhodnocování efektivní sumy teplot, a to do okamžiku, kdy efektivní suma teplot pro kteréhokoliv škůdce dosáhne prahové hodnoty (100 % teplotní suma).*

IP jahodníku

1. zařízení ke sklepávání škodlivých organismů,
2. smýkadla
3. meteorologická stanice*

** meteorologickou stanicí lze pro účely sledování škodlivých organismů využít pouze v případě, že je vybavena technologií vyhodnocování efektivní sumy teplot, a to do okamžiku, kdy efektivní suma teplot pro kteréhokoliv škůdce dosáhne prahové hodnoty (100 % teplotní suma).*

O použití technického zařízení musí vést žadatel záznamy podle vzoru uvedeného v tabulce č. 14.

Tabulka č. 14

Datum	Díl půdního bloku	Druh zeleniny/jahodník	Použitý prostředek pro sledování výskytu škodlivých organismů	Zjištěný škůdce	Vyhodnocení zjištěných údajů a přijatá opatření

Záznamy o výsledcích sledování žadatel uchovává nejméně 10 kalendářních let následujících po roce, ve kterém bylo sledování provedeno. Žadatel předkládá tyto záznamy o výsledcích sledování při kontrole na místě.

Sankce:

Při porušení této podmínky je žadateli snížena dotace na celou výměru zařazenou v podopatření IP zeleniny a jahodníku o 25 % v roce, kdy došlo k porušení této podmínky.

Za nesplnění podmínky se považuje i nepředložení záznamů při kontrole na místě SZIF.

Poznámka:

Meteorologickou stanicí lze pro účely sledování škodlivých organismů využít pouze v případě, že je vybavena technologií vyhodnocování efektivní sumy teplot, a to pouze na počátku sezóny (1. března) do okamžiku, kdy efektivní suma teplot pro kteréhokoliv škůdce dosáhne prahové hodnoty (100 % teplotní suma). Od okamžiku dosažení této prahové hodnoty musí být zahájeno sledování pomocí „klasických prostředků“, tj. za pomoci lapačů, feromonových desek, smýkadel, sklepvadel nebo nasávacích pastí.

Podmínka č. 6

Žadatel průběžně provádí vyhodnocení údajů ze sledování meteorologických prvků a výskytu škodlivých organismů a zaznamenává výsledky vyhodnocení údajů sledování způsobem uvedeným v příloze č. 13 a 14 k této metodice (příloha č. 2 a 6 NV 75).

Záznamy údajů z provedeného vyhodnocení sledovaných údajů žadatel uchovává minimálně po dobu 10 kalendářních let po kalendářním roce, ve kterém byl záznam proveden. Žadatel předkládá tyto záznamy o výsledcích sledování při kontrole na místě.

Sankce:

Při porušení této podmínky je žadateli snížena dotace na celou výměru zařazenou v podopatření IP zeleniny a jahodníku o 25 % v roce, kdy došlo k porušení této podmínky.

Za nesplnění podmínky se považuje i nepředložení záznamů při kontrole na místě SZIF.

Poznámka:

Při vedení záznamů o vyhodnocení zjišťovaných údajů se má za to, že pokud nedojde k takové změně, která by měla vliv na vyhodnocení údajů, odpovídá vyhodnocení poslednímu provedenému záznamu.

Záznamy o vyhodnocení zjištěných údajů mohou být součástí záznamů o zjištěných údajích (společná tabulka, kde je vyhodnocení uvedeno v samostatném sloupci...atd.).

Podmínka č. 7

Žadatel doloží SZIFu kopii záznamu o výsledcích rozborů vzorků půdy, a to do 31. ledna kalendářního roku následujícího po roce, ve které měl být rozbor půdy proveden.

Sankce:

Sankce porušení této podmínky budou ukládány následovně:

- při nedoložení kopie záznamu o výsledcích rozborů vzorků půdy do 31. ledna, ale zároveň doložení do 15. února je žadateli snížena dotace o 3 % na celé podopatření IP zeleniny a jahodníku,
- při nedoložení kopie záznamu o výsledcích rozborů vzorků půdy, nebo doložení po 16. únoru, je DPB vyřazen z podopatření IP zeleniny a jahodníku a žadatel vrací vyplacené dotace poskytnuté na daný DPB v rámci podopatření IP zeleniny a jahodníku od počátku příslušného pětiletého období.

Poznámka:

Jelikož má žadatel na splnění podmínky lhůtu až do konce patého roku závazku, je nejzazším termínem pro předložení výsledků rozborů půdy na SZIF 31. leden následujícího kalendářního roku.

Podmínka č. 8

Žadatel doloží SZIFu kopii evidenční karty DPB podle přílohy č. 5 k této metodice (část A přílohy č. 10 k NV 75), a to do 31. ledna kalendářního roku následujícího po roce, ve kterém byla podána žádost o dotaci.

Sankce:

Sankce za nesplnění podmínek předložení kopie evidenční karty DPB je ukládána sankce následovně:

- při nedoložení kopie evidenční karty DPB do 31. ledna, ale zároveň doložení do 15. února je žadateli snížena dotace o 3 % na celé podopatření IP zeleniny a jahodníku,
- při nedoložení kopie evidenční karty DPB, nebo doložení po 16. únoru je žadateli snížena dotace o 25 % na celé podopatření IP zeleniny a jahodníku.

8.4.5.2 Podmínky titulu IP zeleniny vztahující se k dílu půdního bloku s druhem zemědělské kultury standardní orná půda (§ 15 odst. 6 NV 75)

Podmínka č. 1

Žadatel v průběhu roku pěstuje na celé výměře dílu půdního bloku, na který žádá o dotaci, některý z podporovaných druhů zeleniny podle přílohy č. 2 k této metodice (příloha č. 9 k NV 75).

Sankce:

Neposkytnutí dotace na díl půdního bloku, na kterém k porušení této podmínky došlo.

Podmínka č. 2

Žadatel k výsevu nebo sadbě používá pouze osivo nebo sadbu podle zákona o oběhu, a to v minimálním objemu uvedeném v příloze č. 2 k této metodice (příloha č. 11 k NV).

Za doklady prokazující odpovídající kvalitu jsou považovány u uznaného osiva (kategorie certifikované osivo) uznávací listy, u standardního osiva Potvrzení o kvalitě standardního osiva, nebo doklad o nákupu osiva (dodací list nebo faktura). U dovozových osiv mohou být označovány dokumenty jako „Certifikate“.

Doklady prokazující odpovídající kvalitu osiva nebo sadby je žadatel povinen uchovávat minimálně po dobu 10 kalendářních let následujících po výsevu nebo výsadbě. Žadatel předkládá tyto doklady při kontrole na místě. Doklady o použitém osivu nebo sadbě nebo provedení službou musí být vystaveny na jméno žadatele!

Sankce:

Při porušení této podmínky je žadateli snížena dotace v titulu IP zeleniny o 25 % v roce, kdy došlo k porušení této podmínky.

Podmínka č. 3

Žadatel před každým výsevem nebo výsadbou zeleniny zajistí **prostřednictvím osoby odborně způsobilé**, která má osvědčení o akreditaci podle zákona o technických požadavcích na výrobky, odběr vzorků půdy a jeho rozbor pro zjištění obsahu minerálního dusíku.

Odběr vzorků půdy je nutné zajistit **z každého dílu půdního bloku**, na který je v daném roce podána žádost o dotaci.

Sankce:

Při porušení této podmínky je žadateli snížena dotace v titulu IP zeleniny o 10 % v roce, kdy došlo k porušení této podmínky.

Poznámka:

Odběr i rozbor vzorku půdy musí provádět laboratoř, popřípadě jiný subjekt, která má akreditaci podle zákona o technických požadavcích. Odběr provedený žadatelem bude považován za nesplnění podmínek.

Podmínka vychází z tzv. nitrátové směrnice. Jejím účelem je zjištění obsahu dusíku v půdě, které je nezbytné pro bilanci živin a uzpůsobení hnojení místním podmínkám.

Podmínka č. 4

Žadatel k jednotlivým podporovaným druhům zeleniny aplikuje hnojiva maximálně do výše limitu dusíku na 1 ha udávaného v § 7 a příloze č. 3 nařízení vlády č. 262/2012 Sb., v platném znění.

Sankce:

Při porušení této podmínky je žadateli snížena dotace v titulu IP zeleniny o 10 % v roce, kdy došlo k porušení této podmínky.

Poznámka:

Limity přívodu dusíku jsou stanoveny v rámci tzv. nitrátové směrnice. Žadatel je v IP zeleniny povinen dodržovat tyto limity i mimo plochy orné půdy v zranitelných oblastech dusičnany.

Podmínka č. 5

Žadatel každoročně odebere jeden vzorek z každého pěstovaného podporovaného druhu zeleniny na každých započatých 20 ha dílů půdních bloků, na který žádá o dotaci.

Žadatelé pěstující podporovaný druh zeleniny na výměře nižší než 0,5 ha a jeho souhrnná výměra orné půdy, na které pěstuje zeleninu, nepřesáhne 5 ha, odebírá pouze jeden vzorek z převládajícího druhu zeleniny.

Příklad:

Žadatel č. 1 pěstuje zeleninu na 1,2 ha, z toho na 0,45 ha květák, na 0,40 kedlubny a na 0,35 ha mrkev. V tomto případě žadatel splňuje podmínku pro výjimku z odebrání vzorků zeleniny a je povinen odebrat pouze jeden vzorek zeleniny, a to z kvěťáku.

Žadatel č. 2 pěstuje zeleninu na 1,5 ha, z toho na 0,8 ha květák, na 0,35 ha kedlubny a na 0,35 ha mrkev. V tomto případě žadatel nesplňuje podmínky pro výjimku z odebrání vzorků zeleniny (květák je pěstován na více než 0,5 ha) a je povinen odebrat po jednom vzorku ze všech pěstovaných druhů zeleniny.

Sankce:

Pokud žadatel, který je povinen odebrat více vzorků zeleniny, odebral alespoň jeden vzorek zeleniny, a to podle výměry z převládajícího podporovaného druhu zeleniny, nebude žadateli poskytnuta dotace v titulu IP zeleniny v roce, kdy k porušení podmínky došlo.

Pokud žadatel neodebral žádný vzorek zeleniny, je žadatel vyřazen z titulu IP zeleniny a vrací veškerou dotaci na titul IP zeleniny poskytnutou od počátku příslušného pětiletého období.

Poznámka:

Při souběhu NAEKO a AEKO je plocha orné půdy, ze které mají být vzorky zeleniny odebrány, posuzována samostatně, tj. pro výměru zařazenou v NAEKO i pro výměru zařazenou v AEKO samostatně. Pokud má žadatel 30 ha v závazku NAEKO a dalších 45 ha v závazku AEKO, pak je povinen odebrat dva vzorky pro splnění podmínek NAEKO a 3 vzorky pro splnění podmínek AEKO, tj. „celkem“ 5 vzorků (pokud by se totiž výměra orné půdy posuzovala souhrnně, stačilo by ke splnění podmínek odebrat pouze 4 vzorky zeleniny).

Podmínka č. 6

Žadatel každoročně zajistí rozbor odebraných vzorků zeleniny v příslušném kalendářním roce **osobou odborně způsobilou**, která má osvědčení o akreditaci podle zákona o technických požadavcích na výrobky, za účelem stanovení obsahu sledovaných těžkých kovů a zjištění dodržení limitů obsahu těžkých kovů v zelenině uvedených v příloze č. 12 k NV 75, viz příloha č. 3 k této metodice.

Záznamy o výsledcích rozboru vzorků zeleniny uchovává minimálně po dobu 10 kalendářních let následujících po kalendářním roce, ve kterém byl rozbor proveden. Žadatel předkládá tyto záznamy o výsledcích rozboru vzorků ovoce při kontrole na místě. **Současně musí žadatel dokládat kopie záznamů o výsledcích rozboru vzorků zeleniny na SZIF**, viz podmínka č. 7.

Sankce:

Za překročení maximálních hodnot obsahu olova nebo kadmia uvedených v části A přílohy č. 3 (část A přílohy č. 12 k NV 75) ve vzorku zeleniny odebraném žadatelem nebo ve vzorku zeleniny odebraném SZIF je žadateli snížena dotace v titulu IP zeleniny o 25 % v roce, kdy k porušení došlo.

Za překročení maximálních hodnot obsahu olova uvedených v části B přílohy č. 3 (část B přílohy č. 12 k NV 75) ve vzorku zeleniny odebraném žadatelem nebo ve vzorku zeleniny odebraném SZIF je žadateli udělena sankce neposkytnutí dotace v titulu IP zeleniny v roce, kdy k porušení došlo.

Za překročení maximálních hodnot obsahu těžkých kovů uvedených v části C přílohy č. 3 (část C přílohy č. 12 k NV 75) je žadatel vyřazen z titulu IP zeleniny a vrací veškerou dotaci na titul IP zeleniny poskytnutou od počátku příslušného pětiletého období.

Udělit sankci lze i na základě výsledků kontrolních rozborů prováděných SZIF.

Poznámka:

Plnění této podmínky není požadováno na dílech půdních bloků, na které žadatel daný rok nežádá o dotaci.

Rozbor vzorku zeleniny musí provádět laboratoř, popřípadě jiný subjekt, která má akreditaci podle zákona o technických požadavcích.

Podmínka č. 7

Žadatel doloží SZIFu kopii výsledků rozborů vzorků zeleniny, a to do 31. ledna kalendářního roku následujícího po roce, ve kterém byla podána žádost o dotaci.

Sankce:

Sankce za nesplnění výše uvedené podmínky budou ukládány následovně:

- při nedoložení kopie záznamu o výsledcích rozborů do 31. ledna, ale zároveň doložení do 15. února je žadateli snížena dotace v titulu IP zeleniny o 3 %,
- při nedoložení kopie záznamu o výsledcích rozborů vzorků zeleniny, nebo doložení po 16. únoru, je DPB vyřazen z titulu IP zeleniny a žadatel vrací veškeré vyplacené dotace poskytnuté na daný DPB v rámci titulu IP zeleniny od počátku příslušného pětiletého období.

8.4.5.3 Podmínky titulu IP zeleniny vztahující se k dílu půdního bloku s druhem zemědělské kultury jiná trvalá kultura (§ 15 odst. 7 NV 75)

Podmínka č. 1

Žadatel v průběhu roku pěstuje na celé výměře dílu půdního bloku, na který žádá o dotaci, podporovaný druh zeleniny (chřest) podle přílohy č. 2 k této metodice (příloha č. 9 k NV 75).

Sankce:

Neposkytnutí dotace na veškerou výměru v titulu IP zeleniny v roce, kdy k porušení této podmínky došlo.

Podmínka č. 2

Žadatel k výsadbě používá pouze sadbu podle zákona o oběhu osiva a sadby, a to v minimálním objemu uvedeném v příloze č. 2 k této metodice (příloha č. 11 k NV).

Doklady prokazující odpovídající kvalitu sadby je žadatel povinen uchovávat minimálně po dobu 10 kalendářních let následujících po výsadbě. Žadatel předkládá tyto doklady při kontrole na místě. Doklady o použité sadbě nebo provedení službou musí být vystaveny na jméno žadatele!

Sankce:

Při porušení této podmínky je žadateli snížena dotace v titulu IP zeleniny o 25 % v roce, kdy došlo k porušení této podmínky.

Podmínka č. 3

Žadatel před každou výsadbou chřestu povinně aplikuje hnoj.

Sankce:

Při porušení této podmínky je žadateli snížena dotace v titulu IP zeleniny o 25 % v roce, kdy došlo k porušení této podmínky.

Podmínka č. 4

Žadatel před každou výsadbou chřestu zajistí **prostřednictvím osoby odborně způsobilé**, která má osvědčení o akreditaci podle zákona o technických požadavcích na výrobky odběr vzorků půdy a jejich rozbor pro zjištění obsahu minerálního dusíku.

Odběr vzorků půdy je nutné zajistit **z každého dílu půdního bloku**, na který je v daném roce podána žádost o dotaci.

Sankce:

Při porušení této podmínky je žadateli snížena dotace v titulu IP zeleniny o 10 % v roce, kdy došlo k porušení této podmínky.

Poznámka:

Odběr i rozbor vzorku půdy musí provádět laboratoř, popřípadě jiný subjekt, která má akreditaci podle zákona o technických požadavcích. Odběr provedený žadatelem bude považován za nesplnění podmínek.

Podmínka vychází z tzv. nitrátové směrnice. Jejím účelem je zjištění obsahu dusíku v půdě, které je nezbytné pro bilanci živin a uzpůsobení hnojení místním podmínkám.

Podmínka č. 5

Žadatel každoročně odebere jeden vzorek chřestu na každých započatých 20 ha dílů půdních bloků, na který žádá o dotaci.

Sankce:

Pokud žadatel, který je povinen odebrat více vzorků chřestu, odebral alespoň jeden vzorek, nebude žadateli poskytnuta dotace v titulu IP zeleniny v roce, kdy k porušení podmínky došlo.

Pokud žadatel neodebral žádný vzorek zeleniny, je žadatel vyřazen z titulu IP zeleniny a vrací veškerou dotaci na titulu IP zeleniny poskytnutou od počátku příslušného pětiletého období.

Podmínka č. 6

Žadatel každoročně zajistí rozbor odebraných vzorků chřestu v příslušném kalendářním roce **osobou odborně způsobilou**, která má osvědčení o akreditaci podle zákona o technických požadavcích na výrobky, za účelem stanovení obsahu sledovaných těžkých kovů a zjištění dodržení limitů obsahu těžkých kovů v chřestu, uvedených v příloze č. 12 k NV 75, viz příloha č. 3 k této metodice.

Záznamy o výsledcích rozboru vzorků chřestu uchovává minimálně po dobu 10 kalendářních let následujících po kalendářním roce, ve kterém byl rozbor proveden. Žadatel předkládá tyto záznamy o výsledcích rozboru vzorků chřestu při kontrole na místě.

Současně musí žadatel dokládat kopie záznamů o výsledcích rozboru vzorků chřestu na SZIF, viz podmínka č. 9.

Sankce:

Za překročení maximálních hodnot obsahu olova nebo kadmia uvedených v části A přílohy č. 3 (část A přílohy č. 12 k NV 75) ve vzorku chřestu odebraném žadatelem nebo ve vzorku chřestu odebraném SZIF je žadateli snížena dotace v titulu IP zeleniny o 25 % v roce, kdy k porušení došlo.

Za překročení maximálních hodnot obsahu olova uvedených v části B přílohy č. 3 (část B přílohy č. 12 k NV 75) ve vzorku chřestu odebraném žadatelem nebo ve vzorku chřestu odebraném SZIF je žadateli udělena sankce neposkytnutí dotace v titulu IP zeleniny v roce, kdy k porušení došlo.

Za překročení maximálních hodnot obsahu těžkých kovů uvedených v části C přílohy č. 3 (část C přílohy č. 12 k NV 75) je žadatel vyřazen z titulu IP zeleniny a vrací veškerou dotaci na titul IP zeleniny poskytnutou od počátku příslušného pětiletého období.

Udělit sankci lze i na základě výsledků kontrolních rozborů prováděných SZIF.

Poznámka:

Plnění této podmínky není požadováno na dílech půdních bloků, na které žadatel daný rok nežádá o dotaci.

Při souběhu NAEKO a AEKO je plocha orné půdy, ze které mají být vzorky zeleniny odebrány, posuzována samostatně, tj. pro výměru zařazenou v NAEKO i pro výměru zařazenou v AEKO samostatně. Pokud má žadatel 30 ha v závazku NAEKO a dalších 45 ha v závazku AEKO, pak je povinen odebrat dva vzorky pro splnění podmínek NAEKO a 3 vzorky pro splnění podmínek AEKO, tj. „celkem“ 5 vzorků (pokud by se totiž výměra orné půdy posuzovala souhrnně, stačilo by ke splnění podmínek odebrat pouze 4 vzorky zeleniny).

Rozbor vzorku chřestu musí provádět laboratoř, popřípadě jiný subjekt, která má akreditaci podle zákona o technických požadavcích.

Podmínka č. 7

Žadatel ročně provádí maximálně dvě aplikace herbicidů.

Sankce:

Při porušení této podmínky je žadateli v roce, kdy k porušení této podmínky došlo:

- snížena dotace na veškerou výměru v titulu IP zeleniny o 25 %, pokud žadatel provedl tři aplikace,
- snížena dotace na veškerou výměru v titulu IP zeleniny o 50 %, pokud žadatel provedl čtyři aplikace,
- neposkytnuta dotace na veškerou výměru v titulu IP zeleniny, pokud žadatel provedl pět a více aplikací.

Podmínka č. 8

Žadatel aplikuje hnojiva maximálně do výše limitu dusíku na 1 ha udávaného v § 7 nařízení vlády č. 262/2012 Sb.

Sankce:

Při porušení této podmínky je žadateli snížena dotace v titulu IP zeleniny o 10 % v roce, kdy došlo k porušení této podmínky.

Poznámka:

Limity přívodu dusíku jsou stanoveny v rámci tzv. nitrátové směrnice. Žadatel je v IP zeleniny povinen dodržovat tyto limity i mimo plochy jiné trvalé kultury ve zranitelných oblastech dusičnany.

Podmínka č. 9

Žadatel předloží SZIFu kopii záznamu o výsledcích rozborů vzorků chřestu, a to do 31. ledna kalendářního roku následujícího po roce, ve kterém byla podána žádost o dotaci.

Sankce:

Sankce za nesplnění výše uvedené podmínky budou ukládány následovně:

- při nedoložení kopie záznamu o výsledcích rozborů do 31. ledna, ale zároveň doložení do 15. února je žadateli snížena dotace v titulu IP zeleniny o 3 %,
- při nedoložení kopie záznamu o výsledcích rozborů vzorků chřestu, nebo doložení po 16. únoru, je DPB vyřazen z titulu IP zeleniny a žadatel vrací veškeré vyplacené dotace poskytnuté na daný DPB v rámci titulu IP zeleniny od počátku příslušného pětiletého období.

8.4.5.4 Podmínky titulu IP jahodníku (§ 15 odst. 8 NV 75)

Podmínka č. 1

Žádost o dotaci lze podat na díl půdního bloku nebo jeho část, na které je v období od data podání žádosti o dotaci do 30. června příslušného kalendářního roku pěstován jahodník v alespoň minimální hustotě výsadby 20 000 ks životaschopných jedinců na hektar.

Sankce:

Neposkytnutí dotace v titulu IP jahodníku v roce, kdy k porušení došlo.

Podmínka č. 2

Žadatel k výsadbě používá pouze uznanou sadbu jahodníku podle zákona o oběhu osiva a sadby, a to v minimálním objemu 29 000 ks / ha (příloha č. 2 k této metodice; příloha č. 11 k NV 75).

Doklady prokazující kvalitu sadby je žadatel povinen uchovávat minimálně po dobu 10 kalendářních let následujících po výsadbě. Žadatel předkládá tyto doklady při kontrole na místě. Doklady o použité sadbě nebo provedení službou musí být vystaveny na jméno žadatele!

Sankce:

Při porušení této podmínky je žadateli snížena dotace v titulu IP jahodníku o 25 % v roce, kdy došlo k porušení této podmínky.

Podmínka č. 3

Žadatel provádí výsadbu jahodníku pouze na DPB nebo jeho části, na kterém byla pěstována předplodina nebo hlavní plodina s meziplodinou.

Sankce:

Při porušení této podmínky je žadateli snížena dotace v titulu IP jahodníku o 25 % v roce, kdy došlo k porušení této podmínky.

Podmínka č. 4

Žadatel před každou výsadbou jahodníku zajistí **prostřednictvím osoby odborně způsobilé**, která má osvědčení o akreditaci podle zákona o technických požadavcích na výrobky, odběr vzorků půdy a jejich rozbor pro zjištění obsahu minerálního dusíku.

Odběr vzorků půdy je nutné zajistit **z každého dílu půdního bloku**, na který je v daném roce podána žádost o dotaci.

Sankce:

Při porušení této podmínky je žadateli snížena dotace v titulu IP jahodníku o 10 % v roce, kdy došlo k porušení této podmínky.

Poznámka:

Odběr i rozbor vzorku půdy musí provádět laboratoř, popřípadě jiný subjekt, která má akreditaci podle zákona o technických požadavcích. Odběr provedený žadatelem bude považován za nesplnění podmínek.

Podmínka vychází z tzv. nitrátové směrnice. Jejím účelem je zjištění obsahu dusíku v půdě, které je nezbytné pro bilanci živin a uzpůsobení hnojení místním podmínkám.

Podmínka č. 5

Žadatel každoročně odebere jeden vzorek jahod na každých započatých 20 ha dílů půdních bloků, na který žádá o dotaci.

Sankce:

Pokud žadatel, který je povinen odebrat více vzorků jahod, odebral alespoň jeden vzorek, nebude žadateli poskytnuta dotace v titulu IP jahodníku v roce, kdy k porušení podmínky došlo.

Pokud žadatel neodebral žádný vzorek jahod, je žadatel vyřazen z titulu IP jahodníku a vrací veškerou dotaci na titul IP jahodníku poskytnutou od počátku příslušného pětiletého období.

Poznámka:

Při souběhu NAEKO a AEKO je plocha orné půdy, ze které mají být vzorky jahod odebrány, posuzována samostatně, tj. pro výměru zařazenou v NAEKO i pro výměru zařazenou v AEKO samostatně. Pokud má žadatel 30 ha v závazku NAEKO a dalších 45 ha v závazku AEKO, pak je povinen odebrat dva vzorky pro splnění podmínek NAEKO a 3 vzorky pro splnění podmínek AEKO, tj. „celkem“ 5 vzorků (pokud by se totiž výměra orné půdy posuzovala souhrnně, stačilo by ke splnění podmínek odebrat pouze 4 vzorky jahod).

Podmínka č. 6

Žadatel každoročně zajistí rozbor odebraných vzorků jahod v příslušném kalendářním roce **osobou odborně způsobilou**, která má osvědčení o akreditaci podle zákona o technických požadavcích na výrobky, za účelem stanovení obsahu sledovaných těžkých kovů a zjištění dodržení limitů obsahu těžkých kovů v jahodách, uvedených v příloze č. 12 k NV 75, viz příloha č. 3 k této metodice.

Záznamy o výsledcích rozboru vzorků jahod uchovává minimálně po dobu 10 kalendářních let následujících po kalendářním roce, ve kterém byl rozbor proveden. Žadatel předkládá tyto záznamy o výsledcích rozboru vzorků chřestu při kontrole na místě. **Současně musí žadatel dokládat kopie záznamů o výsledcích rozboru vzorků jahod na SZIF**, viz podmínka č. 14.

Sankce:

Za překročení maximálních hodnot obsahu olova nebo kadmia uvedených v části D přílohy č. 3 (část D přílohy č. 12 k NV 75) ve vzorku jahod odebraném žadatelem nebo ve vzorku jahod odebraném SZIF je žadateli snížena dotace v titulu IP jahodníku o 25 % v roce, kdy k porušení došlo.

Za překročení maximálních hodnot obsahu olova uvedených v části E přílohy č. 3 (část E přílohy č. 12 k NV 75) ve vzorku jahod odebraném žadatelem nebo ve vzorku jahod odebraném SZIF je žadateli udělena sankce neposkytnutí dotace v titulu IP jahodníku v roce, kdy k porušení došlo.

Za překročení maximálních hodnot obsahu těžkých kovů uvedených v části F přílohy č. 3 (část F přílohy č. 12 k NV 75) ve vzorku jahod odebraném žadatelem nebo ve vzorku jahod odebraném SZIF je žadatel vyřazen z titulu IP jahodníku a vrací veškerou dotaci na titul IP jahodníku poskytnutou od počátku příslušného pětiletého období

Udělit sankci lze i na základě výsledků kontrolních rozborů prováděných SZIF.

Poznámka:

Plnění této podmínky není požadováno na dílech půdních bloků, na které žadatel daný rok nežádá o dotaci.

Rozbor vzorku jahod musí provádět laboratoř, popřípadě jiný subjekt, která má akreditaci podle zákona o technických požadavcích.

Podmínka č. 7

Žadatel aplikuje hnojiva maximálně do výše limitu dusíku na 1 ha udávaného v § 7 a příloze č. 3 nařízení vlády č. 262/2012 Sb.

Sankce:

Při porušení této podmínky je žadateli snížena dotace v titulu IP jahodníku o 10 % v roce, kdy došlo k porušení této podmínky.

Poznámka:

Limity přívodu dusíku jsou stanoveny v rámci tzv. nitrátové směrnice. Žadatel je v IP jahodníku povinen dodržovat tyto limity i mimo plochy jiné trvalé kultury s jahodníkem, a to na orné půdě v ZOD.

Podmínka č. 8

Žadatel zajistí minimálně dvakrát ročně plečkování meziřadí porostu jahodníku. První plečkování provede nejpozději do 31. srpna, druhé plečkování nejpozději do 31. října příslušného kalendářního roku.

Podmínka není vyžadována na dílech půdních bloků nebo jejich částech, na kterých je jahodník pěstován pěstební technologií za použití fólií nebo textilií.

Sankce:

Při porušení této podmínky je žadateli snížena dotace v titulu IP jahodníku o 25 % v roce, kdy došlo k porušení této podmínky.

Poznámka:

Podmínka není vyžadována na dílech půdních bloků, kde byl porost jahodníku po sklizni, nejdříve však 1. července, zlikvidován nebo zapraven do půdy.

Meziřadím se rozumí plocha mezi řádky jahodníku sloužící k ošetřování porostu, pohybu techniky a ostatním agrotechnickým operacím.

Podmínka č. 9

Žadatel zajistí nejpozději do 30. září údržbu porostu jahodníku sečením nebo mulčováním.

Sankce:

Při porušení této podmínky je žadateli snížena dotace v titulu IP jahodníku o 25 % v roce, kdy došlo k porušení této podmínky.

Poznámka:

Podmínka není vyžadována na dílech půdních bloků kde byl porost jahodníku po sklizni, nejdříve však 1. července, zlikvidován nebo zapraven do půdy.

Podmínka č. 10

Žadatel ročně provádí maximálně pět aplikací herbicidů.

Sankce:

Při porušení této podmínky je žadateli v roce, kdy k porušení této podmínky došlo:

- snížena dotace na veškerou výměru v titulu IP jahodníku o 25 %, pokud žadatel provedl šest aplikací,
- snížena dotace na veškerou výměru v titulu IP jahodníku o 50 %, pokud žadatel provedl sedm aplikací,
- neposkytnuta dotace na veškerou výměru v titulu IP jahodníku, pokud žadatel provedl osm a více aplikací.

Podmínka č. 11

Žadatel ročně provádí maximálně čtyři aplikace insekticidů.

Sankce:

Při porušení této podmínky je žadateli v roce, kdy k porušení této podmínky došlo:

- snížena dotace na veškerou výměru v titulu IP jahodníku o 25 %, pokud žadatel provedl pět aplikací,
- snížena dotace na veškerou výměru v titulu IP jahodníku o 50 %, pokud žadatel provedl šest aplikací,
- neposkytnuta dotace na veškerou výměru v titulu IP jahodníku, pokud žadatel provedl sedm a více aplikací.

Podmínka č. 12

Žadatel od druhého roku závazku provádí nejpozději do 30. dubna odstraňování čepelí listů jahodníku.

Podmínka není vyžadována na dílech půdních bloků nebo jejich částech, na kterých žadatel v předcházejícím roce v období od 1. září do 31. prosince provedl výsadbu jahodníku nebo pokud byla provedena výsadba jahodníku v příslušném kalendářním roce.

Sankce:

Při porušení této podmínky je žadateli snížena dotace v titulu IP jahodníku o 10 % v roce, kdy došlo k porušení této podmínky.

Podmínka č. 13

Žadatel ke každému dílu půdního bloku zařazenému v titulu IP jahodníku vede a průběžně aktualizuje evidenční kartu agrotechnických operací podle vzoru uvedeného v tabulce č. 15 (část B přílohy č. 10 k NV 75)

Sankce:

Při porušení této podmínky je žadateli snížena dotace v titulu IP jahodníku o 25 % v roce, kdy došlo k porušení této podmínky.

Tabulka č. 15

Datum		Číslo dílu půdního bloku	Provedená operace
od	do		

Podmínka č. 14

Žadatel doloží SZIFu kopii záznamu o výsledcích rozborů vzorků jahod, a to do 31. ledna kalendářního roku následujícího po roce, ve kterém byla podána žádost o dotaci.

Sankce:

Sankce za nesplnění výše uvedené podmínky budou ukládány následovně:

- při nedoložení kopie záznamu o výsledcích rozborů do 31. ledna, ale zároveň doložení do 15. února je žadateli snížena dotace v titulu IP jahodníku o 3 %,
- při nedoložení kopie záznamu o výsledcích rozborů vzorků jahod, nebo doložení po 16. únoru, je DPB vyřazen z titulu IP jahodníku a žadatel vrátí veškeré vyplacené dotace poskytnuté na daný DPB v rámci titulu IP jahodníku od počátku příslušného pětiletého období.

8.5 Ošetřování travních porostů (§ 16 - § 19 NV 75)

8.5.1 Předmět dotace

Předmětem dotace v rámci podopatření Ošetřování travních porostů je plocha zemědělské půdy s kulturou trvalý travní porost (TTP) zařazený v podopatření ošetřování travních porostů.

8.5.1.1 Struktura podopatření OTP

Podopatření OTP se skládá z jednoho základního titulu (Obecná péče o extenzivní louky a pastviny) a devíti nadstavbových titulů, které jsou uvedeny ve schématu níže, včetně cílení titulů do volné krajiny a do tzv. prioritních oblastí (CHKO, NP, ochranná pásma NP (OP NP), Natura 2000).

8.5.1.2 Volba konkrétního titulu v OTP

Prioritní oblasti (CHKO, OP NP, Natura 2000)

V prioritních oblastech jsou na všech dílech půdních bloků, které alespoň z 50% spadají do některé z těchto oblastí, místně příslušným orgánem ochrany přírody vymezeny příslušné tituly podle charakteristiky daného stanoviště. Toto vymezení je pro žadatele závazné a žadatel si při vstupu do podopatření OTP na dílu půdního bloku volí titul podle vymezení v modulu ENVIRO (LPIS). Žadatel si v prioritní oblasti při vstupu do podopatření nemůže zvolit jiný, než vymezený titul. V opačném případě (převážně při tzv. „ručním podání žádosti“ a uvedení jiného než vymezeného titulu) bude žadatel vyzván k opravě žádosti o zařazení a pokud tak neučiní, bude tato situace vyhodnocena jako porušení a žadateli nebude na daný díl půdního bloku poskytnuta dotace, popřípadě mu bude na konkrétní díl půdního bloku udělena vratka dotace za celé období trvání závazku!

V prioritních oblastech je možné vymežit všechny tituly, včetně základního titulu.

V případě vyhlášení nové prioritní oblasti je možné na dílu půdního bloku změnit zařazení ze základního titulu na některý z nadstavbových titulů. Pro to, aby žadatel mohl tuto změnu udělat, musí mít před podáním žádosti o změnu zařazení vymezen příslušný nadstavbový titul. Podrobnější informace k provedení této změny jsou uvedeny v kapitole 2.5.2.

Struktura podopatření OTP

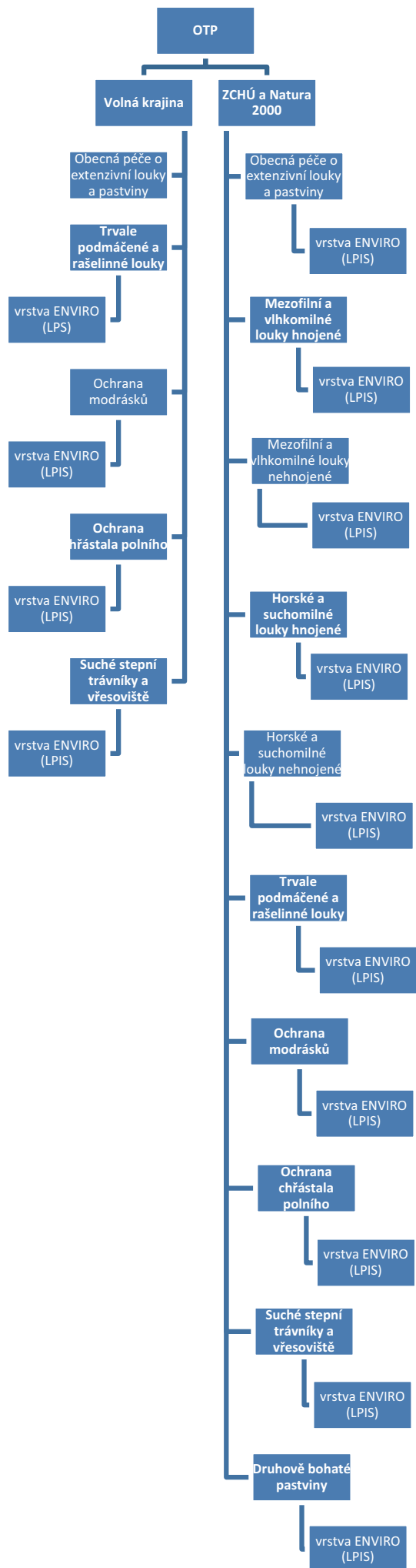

Volná krajina

Ve volné krajině, mimo prioritní oblasti, si žadatel může zvolit základní titul Obecná péče o extenzivní louky a pastviny, popřípadě nadstavbové tituly Trvale podmáčené a rašelinné louky, Ochrana modrásků, Ochrana chřástala polního nebo Suché stepní trávníky a vřesoviště, pokud je některý z těchto nadstavbových titulů na daném dílu půdního bloku vymezen. Ve volné krajině není vymezení nadstavbového titulu pro žadatele závazné a žadatel se při vstupu do závazku může rozhodnout, zda na tomto dílu půdního bloku vstoupí do základního titulu nebo zda si dobrovolně zvolí vymezený nadstavbový titul.

Poznámka:

Volba titulu je jak v prioritní oblasti, tak ve volné krajině pro celé období závazku závazná a zvolený titul nelze v průběhu závazku měnit (s výjimkou změny z hnojených mezofilních nebo horských a suchomilných luk na nehnojené). Změna titulu v průběhu závazku je považována za nedodržení závazku a žadatel je povinen vrátit veškeré poskytnuté dotace v OTP, vyplacené na tento díl půdního bloku od zahájení závazku.

Vymezování v modulu Enviro

Vymezení konkrétních titulů provádí místně příslušný orgán ochrany přírody na základě charakteristik cenného stanoviště na TTP konkrétního dílu půdního bloku. Místně příslušným orgánem ochrany přírody je uvedena v tabulce č. 16.

Tabulka č. 16

Oblast	Místně příslušný OOP
CHKO	místně příslušné regionální pracoviště AOPK
NP nebo OP NP	správa daného NP
Natura 2000, pokud se překrývá s národním parkem, chráněnou krajinnou oblastí nebo národní přírodní památkou nebo rezervací	místně příslušné regionální pracoviště AOPK nebo správa NP
Natura 2000 bez překryvu s národním parkem, chráněnou krajinnou oblastí nebo národní přírodní památkou nebo rezervací	referát životního prostředí příslušného krajského úřadu
Volná krajina	místně příslušné regionální pracoviště AOPK nebo
Vojenské újezdy	újezdní úřad

Návrhy vymezení provedené místně příslušným orgánem ochrany přírody prochází standardním schvalovacím postupem. Návrh ve stavu auditu A0 předává místně příslušný OOP nadřízenému pracovišti (centrála AOPK, krajský úřad, správa národních parků), který návrhu udělí audit A1 a předá návrh na MZe. Na MZe je po kontrole správnosti vymezení návrh vymezení schválen prostřednictvím udělení auditu A2.

Pokud žadatel v LPIS (záložka vyhledávání, dále záložka uživatel a políčko „nejisté vymezení ENVI“ ano nebo tisk č. 3) zjistí, že na jeho dílu půdního bloku nacházejícího se alespoň z 50 % v ZCHÚ nebo OP NP nebo Natuře 2000 není provedeno vymezení žádného titulu, popřípadě je toto vymezení nedostačující (v LPIS označeno jako tzv. „kolizní vymezení“), je nutné se obrátit na místně příslušný orgán ochrany přírody (viz výše). Orgán ochrany přírody následně na daném dílu půdního bloku vymezí příslušný titul, popřípadě provede opravu stávajícího vymezení. V opačném případě nebude žadatel moci s daným dílem půdního bloku požádat o zařazení do závazku v OTP.

Od roku 2016 je ke každému dílu půdního bloku v LPIS na kartě „Podrobné“ uvedena územní příslušnost pro vymezení ENVI. Do vyhledávání v LPIS byla pro kategorie „Kolizní vymezení“ a „Nevymezené ENVI“ doplněna možnost vyhledávat podle atributu územní příslušnosti k vymezení. Zobrazení územní příslušnosti k vymezení ENVI je promítnuto i do tisku k „exportu“ vyhledaných dílů půdních bloků, ve kterém byl dodán sloupec s územní příslušností pro vymezení. Žadatelé tak mají možnost snáze dohledat místně příslušné pracoviště OOP, které jim na dílu půdního bloku vymezení provede.

Pozor! Veškeré provedené změny v LPIS, včetně vymezení nového titulu nebo opravy kolizního vymezení se stávají účinnými s určitým zpožděním od konečného schválení, v některých případech až po schválení této změny na MZe! Změny provedené po podání žádosti o zařazení/žádosti o dotaci se již do žádosti nepromítnou. Z tohoto důvodu je důležité dělat veškeré změny ve vymezení s dostatečným časovým předstihem před podáním žádosti o zařazení/žádosti o dotaci!

V případě provádění tzv. „mimořádné aktualizace LPIS“ je nezbytně nutné zkontrolovat platnost vymezení ENVI na dílech půdních bloků dotčených těmito změnami. Pokud bude při administraci žádosti o dotaci zjištěno, že se na dílu půdního bloku od data podání žádosti do 31. prosince nenacházelo platné vymezení, pak na tento díl půdního bloku nebude dotace poskytnuta.

Pozor!

Pokud nebude mít díl půdního bloku po část období od data podání žádosti do 31. prosince, nebo po celé toto období platné vymezení ENVI, pak na tento díl nebude v příslušném roce poskytnuta dotace!

Poznámka: účelem vymezení nadstavbových titulů v Enviro je zacílit na konkrétní biotop – louku/pastvinu správný dotační titul, který svými podmínkami nejlépe vyhovuje požadavkům daného biotopu na jeho obhospodařování a ochranu. Z tohoto důvodu bylo vymezení svěřeno do pravomoci OOP, jakožto odborných subjektů mající detailní znalosti a vědomosti o daném území a potřebách jeho údržby a ochrany. Vymezení podléhá následné revizi, například v rámci procesu tzv. hodnocení PRV. Z toho důvodu nelze při vymezení ze strany OOP zohledňovat jen přání žadatele a výši poskytované dotace, ale a to zejména, potřeby daného stanoviště. Zároveň jsou však pracovníci OOP ze strany MZe vedeni k tomu, aby zohledňovali potřeby žadatelů a požadavky na hospodaření a snažili se v maximální možné míře v rámci limitů daných účelem AEKO – OTP vycházet hospodářům vstříc. Vymezení by tak vždy mělo být konsenzem „dialogu“ mezi zájmy ochrany přírody a zemědělstvím, zajišťující všemi zúčastněnými přijatelné řešení.

8.5.2 Sazba dotace

96 EUR/ha TTP zařazeného do titulu Obecná péče o extenzivní louky a pastviny

166 EUR/ha TTP zařazeného do titulu Mezofilní a vlhkomilné louky hnojené

185 EUR/ha TTP zařazeného do titulu Mezofilní a vlhkomilné louky nehnojené

163 EUR/ha TTP zařazeného do titulu Horské a suchomilné louky hnojené

170 EUR/ha TTP zařazeného do titulu Horské a suchomilné louky nehnojené

692 EUR/ha TTP zařazeného do titulu Trvale podmáčené a rašelinné louky

173 EUR/ha TTP zařazeného do titulu Ochrana modrásků

198 EUR/ha TTP zařazeného do titulu Ochrana chřástala

353 EUR/ha TTP zařazeného do titulu Suché stepní trávníky a vřesoviště

213 EUR/ha TTP zařazeného do titulu Druhově bohaté pastviny

Poznámka:

Dotace je vyplácena v Kč. Pro rok 2021 se pro přepočítání použije směnný kurz, který činí **26,242 CZK/EUR**.

Dotace se snižuje o:

- **86 EUR/ha**, pokud se díl půdního bloku nachází **na území 1. zóny CHKO** nebo ve **zranitelné oblasti dusičnanů (ZOD)** na území **s hlavní půdní jednotkou 65 až 76**, kde nebylo meliorováno. Pokud se díl půdního bloku nachází na území 1. zóny CHKO jen z části, dotace se snižuje nebo neposkytne jen na tuto část dílu půdního bloku. V případě zranitelných oblastí se dotace snižuje na výměře celého dílu půdního bloku, jestliže se ve výše specifikované oblasti nachází více jak 50% výměry dílu půdního bloku. Pokud se ve zranitelné oblasti nachází nižší podíl výměry, snížení dotace se neuplatní. Ke snížení dotace nedochází u titulu Obecná péče o extenzivní louky a pastviny a titulu Suché stepní trávníky a vřesoviště.
- **76 EUR/ha** pokud se díl půdního bloku nachází **na území národního parku**, s výjimkou zastavěného území obce nebo zastavitelného území. Pokud se díl půdního bloku nachází na území národního parku jen z části, dotace se snižuje nebo neposkytne jen na tuto část dílu půdního bloku. Ke snížení dotace nedochází u titulu Obecná péče o extenzivní louky a pastviny a titulu Suché stepní trávníky a vřesoviště.

Poznámka:

Snižování dotace je prováděno z důvodu zákonem omezené možnosti hnojení v těchto lokalitách. Jelikož v rámci AEKO mohou být hrazeny pouze činnosti jdoucí nad rámec platné legislativy, tak není možné poměrnou část dotace odpovídající snížení výnosu vlivem omezení hnojení (úplný zákaz nebo zákaz minerálních hnojiv) vyplatit. Odečet se netýká titulů, u kterých nemá omezení hnojení vliv na kalkulaci platby.

Úprava výše vyplácené dotace při souběhu s opatřením EZ na stejné ploše.

V případě dílu půdního bloku zařazeného v podopatření OTP, na který je zároveň poskytnuta dotace v opatření EZ podle NV 76 nebo opatření Navazující EZ podle NV 331, je dotace vyplácena v podopatření OTP:

- vyplácena v plné výši, pokud se jedná o titul Obecná péče o extenzivní louky a pastviny,
- snížena o 69 EUR/ha, pokud se jedná o titul Mezofilní a vlhkomilné louky hnojené,
- snížena o 47 EUR/ha, pokud se jedná o titul Mezofilní a vlhkomilné louky nehnojené,
- snížena o 47 EUR/ha, pokud se jedná o titul Horské a suchomilné louky hnojené,
- snížena o 39 EUR/ha, pokud se jedná o titul Horské a suchomilné louky nehnojené,
- snížena o 56 EUR/ha, pokud se jedná o titul Trvale podmáčené a rašelinné louky,
- snížena o 41 EUR/ha, pokud se jedná o titul Ochrana modrásků,

- snížena o 40 EUR/ha, pokud se jedná o titul Ochrana chřástala polního,
- vyplacena v plné výši, pokud se jedná o titul Suché stepní trávníky a vřesoviště,
- snížena o 48 EUR/ha, pokud se jedná o titul Druhově bohaté pastviny.

Výše uvedené snížení se neprovede, pokud se jedná o díl půdního bloku, který se nachází na území 1. zóny CHKO nebo ve zranitelné oblasti na území s hlavní půdní jednotkou 65 až 76, kde nebylo meliorováno a na kterém bylo uplatněno snížení 86 EUR/ha nebo na území národního parku, kde bylo uplatněno snížení 76 EUR/ha.

Poznámka:

Snižování dotace je prováděno z důvodu povinnosti členskému státu zabránit dvojímu financování shodných činností v AEKO a opatření EZ, tj. zabránit situaci, kdy by žadatel byl za jednu činnost nebo újmu placen dvakrát. Výše snižované částky vychází z újmy za zákaz používání minerálních hnojiv, který je v AEKO - OTP zaveden jako jedna z podmínek a v systému ekologického zemědělství je pro zemědělce daný platnou legislativou upravující hospodaření v systému ekologického zemědělství. Odečet se neprovádí u titulů, u kterých nemá zákaz hnojení minerálními hnojivy vliv na kalkulaci platby.

8.5.3 Náležitosti žádosti o zařazení do podopatření ošetřování travních porostů

POZOR! Od roku 2020 již není možné podat žádost o zařazení do tohoto podopatření!

8.5.4 Podmínky vstupu a kombinovatelnost s jinými AEKO a jinými opatřeními

POZOR! Od roku 2020 již není možné podat žádost o zařazení do tohoto podopatření!

Podopatření OTP lze na jednom dílu půdního bloku kombinovat s opatřením EZ podle NV 76 nebo s opatřením Navazující EZ podle NV 331. V případě kombinace na jednom dílu půdního bloku s opatřením EZ nebo navazující EZ podle NV 331 je sazba dotace AEKO – OTP snížena, s výjimkou titulu Obecná péče o extenzivní louky a pastviny a titulu Suché stepní trávníky a vřesoviště.

8.5.5 Podmínky poskytnutí dotace v podopatření ošetřování travních porostů a sankce za jejich porušení

8.5.5.1 Vyhodnocení podmínky minimální zemědělské činnosti na travních porostech

Podmínky minimální zemědělské činnosti jsou hodnoceny i ve vztahu k provádění prvních sečí s odklizem pokosené hmoty nebo pastvy na plochách travních porostů zařazených do podopatření OTP, s výjimkou ploch zařazených do titulů Ochrana modrásků a Suché stepní trávníky a vřesoviště, na které se podmínka minimální zemědělské činnosti nevztahuje. Neprovedení seče s odklizem pokosené hmoty nebo pastvy je vyhodnoceno jako nesplnění podmínky minimální zemědělské činnosti a plocha bude označena za nezpůsobilou pro poskytnutí dotace.

Na trvalých travních porostech zařazených v závazku v titulech mezofilní a vlhkomilné louky hnojené/nehnojené, Horské a suchomilné louky hnojené/nehnojené, Trvale podmáčené a rašelinné louky, Ochrana chřástala polního se údržba travního porostu provádí v termínu stanoveném pro příslušný díl půdního bloku v LPIS (vymezením příslušného titulu a termínu seče/pastvy místně příslušným orgánem ochrany přírody, viz kapitola 8.5.1.2 Volba konkrétního titulu v OTP). Vyhodnocení plnění podmínky minimální zemědělské činnosti je na těchto plochách provedeno až po termínu seče/pastvy AEKO – OTP, stanoveném v LPIS.

Na dílech půdních bloků, které se nachází v méně příznivé oblasti ANC H1 podle NV 43 je termín pro provedení minimálního zemědělského hospodaření podle NV 50 (seč/pastva) posunut na 31. srpna. V ostatních oblastech ANC je i nadále platný termín pro provedení zemědělského obhospodařování do 31. července.

Provádění druhé seče nebo pastvy ve smyslu NV 75, pokud je v příslušném titulu zavedena, je i nadále vyhodnocováno v rámci sankčního systému AEKO.

Pokud je žadatel povinen na dílech půdních bloků s výměrou vyšší než 12 ha, zařazených do titulů Obecná péče o extenzivní louky a pastviny, Mezofilní a vlhkomilné louky hnojené/nehnojené nebo horské suchomilné louky hnojené/nehnojené, ponechávat nepokosené plochy, nebo pokud se žadatel rozhodne ponechat nepokosené plochy dobrovolně, pak se ponechání nepokosených ploch nepovažuje za porušení podmínky minimální zemědělské činnosti na trvalých travních porostech, za předpokladu, že byly dodrženy podmínky pro maximální rozlohu nepokosených ploch na dílu půdního bloku.

Sankce ukládané za nesplnění podmínek sečí nebo pastvy.

Neprovedení první seče s odklizem pokosené hmoty nebo pastvy ve stanoveném termínu, s výjimkou titulů, na které se nová podmínka nevztahuje (Ochrana modrásků a Suché stepní trávníky a vřesoviště), je klasifikováno jako nesplnění minimální zemědělské činnosti. Plocha, na které k nesplnění podmínky došlo, bude vyhodnocena jako nezpůsobilá pro poskytnutí dotace a bude započtena do celkové nezpůsobilé plochy, tzv. předeklarace. Dle rozsahu zjištěného nesplnění je sankce na všechny platby na plochu v souladu s platnou evropskou legislativou udělována následovně:

- snížení všech plateb na plochu na danou skupinu plodin o dvojnásobek zjištěného rozdílu (celkové předeklarace zjištěné u žadatele), pokud je celkový rozsah předeklarace vyšší než 3 % zjištěné výměry žadatele (výměra

po odečtení plochy které se týká předeklarace) nebo 2 hektary a zároveň nižší než 20 % zjištěné plochy, v příslušném kalendářním roce kdy k nesplnění došlo.

- Tato sankce znamená, že při nesplnění podmínky minimální zemědělské činnosti na ploše větší než 3 % výměry nebo na více než dvou hektarech, ale zároveň na méně než 20 % výměry, žadateli nebude vyplacena žádná dotace (AEKO, SAPS,...) na plochu porušení a ještě mu bude udělena sankce za předeklaraci rovnající se dvojnásobku částky, kterou měl obdržet na výměru, na které k porušení došlo.
- Neposkytnutí všech plateb na plochu na danou skupinu plodin v příslušném kalendářním roce, kdy k nesplnění došlo, pokud je celkový rozsah předeklarace vyšší než 20 % a zároveň nepřesahuje 50 %,
- Tato sankce znamená, že při nesplnění podmínky minimální zemědělské činnosti na ploše větší než 20 % výměry, ale zároveň na méně než 50 % výměry, žadateli nebude vyplacena žádná dotace nejen na plochu porušení, ale ani na danou skupinu plodin (v případě AEKO – OTP na plochu trvalého travního porostu zařazeného v příslušném titulu).
- Neposkytnutí všech plateb na plochu na danou skupinu plodin v příslušném kalendářním roce kdy k nesplnění došlo a udělení sankce rovnající se výši podpory, která odpovídá rozsahu předeklarace (rozdílu mezi zjištěnou a v žádosti o dotaci ohlášenou plochou) pokud celkový rozsah předeklarace přesahuje 50 %.
- Tato sankce znamená, že při nesplnění podmínky minimální zemědělské činnosti na ploše větší než 50 % výměry, žadateli nebude vyplacena žádná dotace na danou skupinu plodin (v případě AEKO – OTP na plochu trvalého travního porostu zařazeného v příslušném titulu a navíc bude žadateli udělena sankce ve výši rovnající se částce, na kterou požádal o podporu (tj. v OTP celková částka za „titul“). Tato sankce se žadateli strhne z plateb v následujících třech letech, a to včetně plateb na projektová opatření.

Poznámka:

Pokud je zjištěno nesplnění podmínky minimální zemědělské činnosti na výměře do 3 % zjištěné výměry žadatele a zároveň na méně než 2 ha, pak se žadateli pouze neposkytnou platby na plochu zjištěného porušení a není mu udělována žádná sankce navíc za předeklaraci.

Neprovedení druhých sečí s odklizením pokosené hmoty v titulech dotčených podmínkou splnění minimální zemědělské činnosti, nebo neprovedení kterékoli seče s odklizem pokosené hmoty nebo pastvy v titulech Ochrana modrásků a Suché stepní trávníky a vřesoviště je i nadále hodnoceno v rámci sankčního systému AEKO. Sankce jsou v závislosti na rozsahu nesplnění a titulu udělovány ve formě snížení dotace o 10 % nebo o 25 % nebo o 50 % nebo ve formě neposkytnutí dotace. Sankce jsou vztaženy pouze vůči ploše daného titulu, na kterém k nesplnění podmínky došlo. Výše konkrétní sankce je uvedena v podmínkách jednotlivých titulů.

8.5.5.2 Intenzita chovu hospodářských zvířat

V průběhu kontrolního období od 1. června do 30. září příslušného kalendářního roku musí žadatel dodržovat podmínku intenzity chovu hospodářských zvířat (skot, ovce, kozy, koně). Intenzitu chovu hospodářských zvířat je nutné dodržet každý den v rámci čtyřměsíčního kontrolního období od 1. června do 30. září.

Sankce za nesplnění této podmínky jsou odvislé od rozsahu a počtu nesplnění. Za jedno porušení se považuje nesplnění podmínky v jednom dni. Pokud dojde k poklesu po dva dny po sobě, nebo kdykoli během kontrolního období, pak se jedná o dvě porušení.

Pro účely kontroly a ověření splnění podmínek pro poskytnutí dotace bude zjišťována intenzita VDJ pro každý den kontrolního období. Pokud KNM nezjistí jinak, pak bude pro výpočet intenzity VDJ použit počet zvířat uvedený v ústřední evidenci hospodářských zvířat (IZR), popřípadě z deklarace chovu koní a plocha zemědělské půdy s příslušným druhem zemědělské kultury evidovaná v LPIS na žadatele, popřípadě pro potřebu výpočtu intenzity max. 1,15 VDJ plocha zemědělské půdy zařazená v roce podání žádosti o dotaci v podopatření OTP podle NV 330 (mimo titul Trvale podmáčené a rašelinné louky), podopatření Údržba zatravněných dílů půdních bloků podle NV 330, podopatření OTP podle NV 75 (mimo titul Trvale podmáčené a rašelinné louky), podopatření Zatravnování orné půdy podle NV 75, a to od druhého roku závazku. **Pro žadatele je proto naprosto stěžejní, aby měl v pořádku data v ústřední evidenci hospodářských zvířat** a aby např. při smluvním výpasu dobytka nezapomněl nahlásit smluvní zvířata na číslo hospodářství, kde se zvířata nacházejí.

Při KNM budou zjišťována všechna zvířata aktuálně přítomná na hospodářství.

Chová-li žadatel koně, musí do 31. října příslušného kalendářního roku doručit elektronický opis registru koní držných v hospodářství společně s elektronickou deklarací chovu koní, která je vytvořena na základě údajů z registru koní v hospodářství vedeného v informačním systému ústřední evidence hospodářských zvířat podle plemennářského zákona.

Do deklarace chovu koní se uvádějí všechna plemena koní, včetně poníků.

Deklarace chovu koní obsahuje údaje o počtu a kategorii chovaných koní k 1. červnu příslušného kalendářního roku, včetně přepočtu na VDJ a dále každou změnu v počtu nebo kategorii chovaných zvířat. V případě změny počtu chovaných zvířat v průběhu kontrolního období je žadatel povinen tuto změnu neprodleně zaznamenat v Registru koní!

Pokud žadatel nedoručí opis registru koní v hospodářství a deklaraci chovu koní do 31. října příslušného roku, koně se do výpočtu intenzity chovu hospodářských zvířat nezohlední, pokud není KNM zjištěno jinak.

Poznámka:

V případě krátkodobého přesunu na závody atp. je hospodářské zvíře započítáno do intenzity chovu tomu žadateli, u kterého se nachází večer dne přesunu.

Při podávání deklarace chovu koní je zapotřebí deklaraci v příslušné aplikaci Portálu farmáře nejen vytvořit, ale i odeslat na SZIF! Pouhé vytvoření deklarace se nerovná splnění podmínky podání deklarace chovu koní!

Detailní informace a návod k podání deklarace chovu koní naleznete v metodice SZIF „Uživatelská příručka k evidenci Deklarací chovu koní“, která je dostupná na stránkách fondu <http://www.szif.cz/cs/jednotna-zadost>.

Pokud dojde k převodu části, nebo celého podniku je tolerováno nedodržení intenzity VDJ po dobu 15 dní před a po dni zaevidování půdy převodce nabyvatelem v LPIS.

Z důvodu složitosti procesu převodu části anebo celého podniku a riziku porušení podmínek a následné sankce je ze strany MZe doporučeno tyto převody pokud možno neprovádět v období zjišťování intenzity VDJ (1. června až 30. září kalendářního roku).

Do výpočtu intenzity chovu zvířat se nezahrnuje farmový chov jelenovitých, osli a jejich kříženci ani jiné zájmové chovy.

Tabulka č. 17 Přepočítání jednotlivých kategorií hospodářských zvířat na velké dobytčí jednotky

Druh a kategorie hospodářských zvířat	Koeficient přepočtu na velké dobytčí jednotky (VDJ)
skot ve věku nad 2 roky	1,0
skot ve věku nad 6 měsíců do 2 let	0,6
skot ve věku do 6 měsíců	0,4
ovce ve věku nad 1 rok	0,15
kozy ve věku nad 1 rok	0,15
koně ve věku nad 6 měsíců	1,0
koně ve věku do 6 měsíců	0,4

Poznámka:

U skotu a koní ve věku do 6 měsíců včetně se počítá stáří ode dne následujícího po dni narození.

Jedním rokem se rozumí 365 dní, jedním měsícem se rozumí 30 dní.

Podmínka č. 1

Žadatel musí v průběhu kontrolního období od 1. června do 30. září příslušného kalendářního roku splňovat podmínku intenzity chovu hospodářských zvířat, a to **nejméně 0,3 VDJ** na ha trvalého travního porostu obhospodařovaného žadatelem a evidovaného v LPIS.

Tato podmínka se neuplatní, pokud má žadatel TTP zařazen výlučně do titulů Trvale podmáčené a rašelinné louky, Ochrana modrásků a Ochrana chřástala polního. Pokud však má žadatel zařazen do OTP i jiný, než tyto tři tituly, být na minimální ploše, je již povinen podmínku minimální intenzity plnit, a to na celé ploše travních porostů!

Sankce:

Sankce za porušení intenzity jsou odvislé od rozsahu a počtu porušení a jsou uvedeny v tabulce č. 18. Sankce se uděluje na veškerou výměru zařazenou v podopatření OTP.

Tabulka č. 18

Intenzita chovu	Sankce
Jedno porušení intenzity v rámci intervalu 0,2 – 0,3 VDJ/ha TTP	3 %
Dvě porušení intenzity v rámci intervalu 0,2 – 0,3 VDJ/ha TTP	10 %
Tři porušení intenzity v rámci intervalu 0,2 – 0,3 VDJ/ha TTP	25 %
Čtyři a více porušení intenzity v rámci intervalu 0,2 – 0,3 VDJ/ha TTP	Neposkytnutí dotace
Pokles intenzity pod 0,2 VDJ/ha TTP	Neposkytnutí dotace

Podmínka č. 2

Pokud je žadatel zařazen do OTP, mimo titulu Trvale podmáčené a rašelinné louky, musí v průběhu kontrolního období od 1. června do 30. září příslušného kalendářního roku splňovat podmínku intenzity chovu hospodářských zvířat **nejvýše 1,15 VDJ** na ha zařazený v roce podání žádosti o dotaci do podopatření OTP (mimo titulu Trvale podmáčené a rašelinné louky), podopatření Zatravňování orné půdy, a to od druhého roku závazku, podopatření OTP v rámci NAEKO podle NV 330 (mimo titulu Trvale podmáčené a rašelinné louky) a podopatření Údržba zatravněných dílů půdních bloků v rámci NAEKO podle NV 330.

Do výpočtu intenzity chovu se **nezapočítávají nepasená ustájená zvířata** evidovaná na hospodářství žadatele, popřípadě stáje evidované na hospodářství žadatele, které uvede žadatel do žádosti o poskytnutí dotace. **Žadatel musí v tomto případě v žádosti o dotaci uvést číslo hospodářství nebo stáje, na které se nepasená zvířata nacházejí.** Zvířata lze v průběhu roku libovolně do nepasené stáje přisunout, nebo naopak odsunout na jinou stáj. Za nepasená budou považována vždy ta zvířata, která budou k danému dni zaevidována na nepasené stáji. Deklarace nepasených hospodářství/stájí je nedílnou součástí žádosti AEKO.

POZOR: v případě souběhu NAEKO a AEKO je nutné deklarovat nepasené hospodářství/stáj na deklaraci NAEKO i na deklaraci AEKO, tj. na obou deklaracích budou uvedena stejná nepasená hospodářství případně stáje.

Do výměry zemědělské půdy pro výpočet intenzity 1,15 se započítávají všechny následující díly půdních bloků:

- DPB vedené v LPIS, které jsou v roce podání žádosti o dotaci zařazený v OTP (mimo titulu Trvale podmáčené a rašelinné louky), nebo,
- DPB vedené v LPIS, které jsou v roce podání žádosti o dotaci zařazený v podopatření Zatravňování orné půdy, a to od druhého roku závazku, nebo
- DPB vedené v LPIS které jsou v roce podání žádosti o dotaci zařazený v OTP podle NV 330 (mimo titulu Trvale podmáčené a rašelinné louky), nebo
- DPB vedené v LPIS, které jsou v roce podání žádosti o dotaci zařazený v podopatření Údržba zatravněných dílů půdních bloků podle NV 330.

Sankce:

Sankce za porušení intenzity jsou odvislé od rozsahu a počtu porušení a jsou uvedeny v tabulce č. 19. Sankce je udělována na veškerou výměru zařazenou v podopatření OTP.

Tabulka č. 19

Intenzita chovu	Sankce
Jedno porušení intenzity v rámci intervalu 1,15 – 1,3 VDJ/ha	10 %
Dvě porušení intenzity v rámci intervalu 1,15 – 1,3 VDJ/ha	25 %
Tři porušení intenzity v rámci intervalu 1,15 – 1,3 VDJ/ha	50 %
Čtyři a více porušení intenzity v rámci intervalu 1,15 – 1,3 VDJ/ha	Neposkytnutí dotace
Překročení intenzity nad 1,3 VDJ/ha	Neposkytnutí dotace

Poznámka:

Pokud žadatel do výpočtu maximální intenzity 1,15 požaduje zahrnout pouze pasená zvířata a ustájená nepasená nezahrnovat, pak musí v ústřední evidenci IZR rozdělit pasená a ustájená nepasená zvířata do samostatných hospodářství nebo stájí.

Za ustájená zvířata jsou považována i ta hospodářská zvířata, která se v průběhu dne vyskytují ve výběhu, který přímo navazuje na objekt, kde jsou hospodářská zvířata ustájená, za předpokladu, že tento výběh není evidován v LPIS např. jako pastvina, nebo orná půda. Pokud bude zvíře evidované jako ustájené a nepasené při kontrole na místě nalezeno na pastvině, bude toto považováno za porušení podmínky a všechna takto nalezená zvířata budou zahrnuta do výpočtu intenzity.

Pro účely případné kontroly pasených a nepasených zvířat je nezbytně nutné řádně zaznamenávat pastvu v evidenci o použití hnojiv, nebo v pastevním deníku. Podrobnější informace ke způsobu evidence pastvy jsou uvedeny v kapitole 6.2.

Podmínka č. 3

Žadatel musí v průběhu kontrolního období od 1. června do 30. září příslušného kalendářního roku splňovat podmínku intenzity chovu hospodářských zvířat, a to **nejvýše 1,5 VDJ** na ha zemědělské půdy obhospodařované žadatelem a vedené v LPIS s druhem zemědělské kultury orná půda, trvalý travní porost a trvalá kultura.

Sankce:

Sankce za porušení intenzity jsou odvislé od rozsahu a počtu porušení a jsou uvedeny v tabulce č. 20. Sankce je udělována na veškerou výměru zařazenou v podopatření OTP.

Tabulka č. 20

Intenzita chovu	Sankce
Jedno porušení intenzity v rámci intervalu 1,5 – 1,8 VDJ/ha z.p.	3 %
Dvě porušení intenzity v rámci intervalu 1,5 – 1,8 VDJ/ha z.p.	10 %
Tři porušení intenzity v rámci intervalu 1,5 – 1,8 VDJ/ha z.p.	25 %
Čtyři a více porušení intenzity v rámci intervalu 1,5 – 1,8 VDJ/ha z.p.	Neposkytnutí dotace
Překročení intenzity nad 1,8 VDJ/ha z.p.	Neposkytnutí dotace

8.5.5.3 Ponechávání nepokosených ploch

Na dílu půdního bloku s výměrou nejméně 12 ha, který je zařazený v rámci OTP do titulů:

- Obecná péče o extenzivní louky a pastviny,
- Mezofilní a vlhkomilné louky hnojené,
- Mezofilní a vlhkomilné louky nehnojené,
- Horské a suchomilné louky hnojené,
- Horské a suchomilné louky nehnojené,

musí žadatel každoročně ponechat při první seči nepokosenou plochu.

Podmínka ponechat nepokosenou plochu se nevztahuje na díl půdního bloku

- zařazený do titulu Obecná péče o extenzivní louky a pastviny, který žadatel v žádosti o dotaci deklaruje jako pasený, tj., na jehož celé ploše žadatel do 31. července příslušného kalendářního roku provede jako první zemědělskou operaci v daném roce pastvu,
- na kterém je ke dni podání žádosti o dotaci v LPIS nahlášeno provádění obnovy trvalého travního porostu podle § 9 odst. 5 NV.

Poznámka:

Díl půdního bloku deklarovaný v žádosti o dotaci jako pasený musí být nejpozději do 31. července celý spasen. Provádění pastvy pouze na části dílu půdního bloku bude vyhodnoceno jako nesplnění podmínky ponechávání nepokosených ploch.

Po provedení pastvy a spasení travního porostu na celé ploše dílu půdního bloku deklarovaného v žádosti o dotaci jako pasený je možné na tomto dílu provádět seč, a to i před termínem 31. července. Po tomto datu již není způsob obhospodařování omezen a záleží pouze na žadateli, zda zvolí seč nebo pastvu hospodářských zvířat.

Při posuzování výměry dílu půdního bloku se od výměry příslušného dílu půdního bloku uvedené v LPIS odečte výměra krajinného prvku podle § 5 odst. 2 písm. a) nařízení vlády č. 307/2014 Sb., který se nachází na ploše příslušného dílu půdního bloku.

Nepokosená plocha musí mít rozlohu:

- nejméně 3 % z rozlohy dílu půdního bloku způsobilé k poskytnutí dotace,
- nejvýše 10 % z rozlohy dílu půdního bloku způsobilé k poskytnutí dotace,
- maximální rozloha jedné nepokosené plochy činí 1 hektar.

Nepokosená plocha může přiléhat k okraji dílu půdního bloku, nebo vnitřního krajinného prvku nebo může být umístěna uvnitř dílu půdního bloku. Nepokosenou plochu mohou tvořit pásy i souvislá plocha, která však nesmí mít rozlohu větší než 1 ha.

Nepokosená plocha musí být na dílu půdního bloku ponechána minimálně do:

- **15. září**, pokud se jedná o díly půdních bloků zařazené do titulu **Mezofilní a vlhkomilné louky hnojené nebo nehnojené, s termínem seče od 15. července do 31. srpna**,
- **15. října**, pokud se jedná o díly půdních bloků zařazené do titulu **Horské a suchomilné louky hnojené nebo nehnojené, s termínem seče od 15. srpna do 30. září**.
- **15. srpna** příslušného kalendářního roku, **ve všech ostatních případech**.

Nepokosená plocha musí být vždy zlikvidována nejpozději do termínu první seče následujícího kalendářního roku!

Povinnost ponechat nepokosené plochy minimálně do 15. srpna platí i pro díly půdních bloků zařazených do titulu Obecná péče o extenzivní louky a pastviny, na kterých žadatel ponechal nepokosené plochy a začal pást před 15. srpnem. Žadatel je povinen v tomto případě nepokosené plochy zajistit proti poškození pasenými zvířaty.

Při ponechávání nepokosené plochy je žadateli navíc k dotaci na daný titul poskytována dotace:

- 11 EUR/ha, pokud se jedná o titul Obecná péče o extenzivní louky a pastviny
- 11 EUR/ha, pokud se jedná o titul Mezofilní a vlhkomilné louky hnojené

- 5 EUR/ha, pokud se jedná o titul Mezofilní a vlhkomilné louky nehnojené
- 11 EUR/ha, pokud se jedná o titul Horské a suchomilné louky hnojené
- 5 EUR/ha, pokud se jedná o titul Horské a suchomilné louky nehnojené

Žadatel může dobrovolně ponechat nepokosenou plochu i na dílu půdního bloku s výměrou nižší než 12 ha. Dále je možné žádat o platbu za ponechání nepokosených ploch i při dobrovolném ponechání na dílu půdního bloku s výměrou menší než 12 ha.

V žádosti o poskytnutí dotace žadatel uvede u každého dílu půdního bloku, zda:

- ponechá na dílu půdního bloku nepokosené plochy a žádá o dotaci za nepokosené plochy,
- bude na dílu půdního bloku jako první zemědělskou operaci provádět pastvu a nežádá o dotaci za nepokosené plochy,
- dobrovolně na dílu půdního bloku ponechá nepokosenou plochu a žádá o dotaci za nepokosené plochy.

Poznámka:

Žadatel je vždy povinen při podání žádosti u dílů půdních bloků s výměrou vyšší než 12 ha uvést, zda na příslušném dílu bude ponechávat nepokosené plochy a žádá o dotaci za jejich ponechání nebo bude příslušný díl půdního bloku pást a pastva bude první prováděnou operací (před pastvou nesmí proběhnout úprava travního porostu sečí). V případě přepásaného dílu půdního bloku žadatel o dotaci za ponechávání nepokosených ploch nežádá.

Sankce:

Při nedodržení alespoň minimální rozlohy 3 % nebo neponechání nepokosené plochy minimálně do 15. srpna je žadateli udělena sankce snížení dotace o 25 % na celou rozlohu TTP zařazených v titulech Obecná péče o extenzivní louky a pastviny, Mezofilní louky hnojené/nehnojené a titulu Horské suchomilné louky hnojené/nehnojené v roce, kdy k porušení podmínky došlo.

V případě nedodržení maximální rozlohy 10 % nepokosené plochy bude toto porušení hodnoceno v rámci vyhodnocení podmínky minimální zemědělské činnosti na trvalých travních porostech, viz předcházející kapitola 8.5.5.1. Do nesplnění budou zahrnuty všechny nepokosené plochy nad 10 % výměry dílu půdního bloku.

V případě překročení maximální rozlohy jedné souvislé plochy 1 ha, ale zároveň nepřekročení rozlohy jedné souvislé plochy 1,1 ha je žadateli udělena sankce snížení dotace v daném roce o 3 %.

V případě překročení maximální rozlohy jedné souvislé plochy maximálně 1,1 ha, ale zároveň nepřekročení maximální rozlohy nepokosených ploch 10 % výměry dílu půdního bloku, je žadateli udělena sankce snížení dotace o 10 % vztahující se ke všem plochám zařazeným do titulů Obecná péče o extenzivní louky a pastviny, Mezofilní a vlhkomilné louky hnojené/nehnojené a Horské suchomilné louky hnojené/nehnojené.

Při ponechání nepokosené plochy o rozloze větší než 1,1 ha a zároveň na více jak 10 % výměry dílu půdního bloku bude nesplnění hodnoceno v rámci vyhodnocení podmínky minimální zemědělské činnosti, viz výše. Do nesplnění budou zahrnuty všechny nepokosené plochy nad 10 % výměry dílu půdního bloku.

Poznámka:

Pokud bude kontrolou na místě zjištěna rozloha nepokosené plochy větší než 10 %, bude do plochy porušení započítána rozloha nepokosených ploch přesahující 10 % výměry dílu půdního bloku.

8.5.5.4 Společné podmínky podopatření Ošetřování travních porostů

Podmínka č. 1

Žadatel po celou dobu zařazení do OTP na celé výměře zemědělské půdy s kulturou trvalý travní porost vedené v LPIS (tedy i nezařazené do AEKO) použije hnojiva na výměru dílu půdního bloku vedenou v evidenci využití půdy k 31. prosinci příslušného kalendářního roku nejvýše do limitu 160 kg/ha (§ 7 a v příloha č. 3 k nařízení vlády č. 262/2012 Sb.)

Pro účely hodnocení limitu aplikovaného množství dusíku se započte v případě

1. hnojiv s pomalu uvolnitelným dusíkem podle § 5 odst. 2 písm. c) nařízení vlády č. 262/2012 Sb. jako 30 % celkového přívodu dusíku,
2. hnojiv s rychle uvolnitelným dusíkem podle § 5 odst. 2 písm. b) nařízení vlády č. 262/2012 Sb., jako 60 % celkového přívodu dusíku, s výjimkou kejdy prasat,
3. 70 % z celkového přívodu dusíku z kejdy prasat nebo
4. minerálních hnojiv jako 100 % celkového přívodu dusíku.

Sankce:

Při porušení této podmínky je žadateli snížena dotace na OTP o 50 % v roce, kdy došlo k porušení této podmínky.

Poznámka:

Do celkového přívodu dusíku je započítávána i případná pastva hospodářských zvířat.

Limit je počítán jako přívodu dusíku na každý DPB s kulturou trvalý travní porost žadatele.

Tato podmínka je v OTP zavedena z důvodu požadavku na dodržování podmínek nitrátové směrnice i na travních porostech mimo oblasti zranitelné dusíkem, tj. kvůli zabezpečení příznivého používání dusíku na celé ploše travních porostů žadatele, bez ohledu na to zda je díl půdního bloku zařazen v OTP či nikoliv. Na rozdíl od maximálních a minimálních limitů dusíku, stanovených s ohledem na vliv OTP na konkrétní cenná stanoviště, je pro potřeby této podmínky dusík započítáván v souladu s principy nitrátové směrnice.

Podmínka č. 2

Žadatel po celou dobu zařazení do OTP na celé výměře zemědělské půdy s kulturou trvalý travní porost vedené v LPIS (tedy i nezařazené do AEKO) nepoužívá ke hnojení upravené kaly a odpadní vody.

Sankce:

Při porušení této podmínky je žadateli snížena dotace na OTP o 50 % v roce, kdy došlo k porušení této podmínky.

Poznámka:

Z hlediska hospodaření musí být zohledněna případná produkce odpadních vod (viz § 4 odst. 3 vyhlášky o hnojivech). Mezi tyto odpadní vody se neřadí tzv. technologické (odpadní) vody ze živočišné výroby (mléčnice, dojírny atd.) a rostlinné výroby (např. mytí brambor). V tomto případě se jedná o pomocné látky podle § 7 odst. 2 vyhlášky č. 377/2013 Sb. (tj. látky bez účinného obsahu živin) a tedy nejsou zahrnuty do evidence hnojení. Hospodaření s těmito pomocnými látkami splňuje základní požadavky (obsah max. 1 % sušiny a 0,1 % dusíku (= 1 kg N/t)). Na hospodaření s těmito látkami nejsou stanoveny požadavky na skladovací kapacity, není omezena jejich aplikace, nicméně je nutné respektovat základní pravidla ochrany vod.

V případě, že vznikají statková hnojiva (kejda, močůvka, hnojůvka, hnůj, silážní šťávy, atd.), je s těmito hnojivy zacházeno v souladu s požadavky evidence hnojiv dle zákona č. 156/1998 Sb., o hnojivech, případně v souladu s dalšími souvisejícími předpisy (vyhláška č. 377/2013, o skladování a způsobu používání hnojiv v platném znění, vyhlášky č. 450/2005 Sb. - havarijní vyhláška, Směrnice Rady 91/676/EHS z 12. prosince 1991 k ochraně vod před znečištěním dusičnany ze zemědělských zdrojů – nitrátová směrnice (viz www.nitrat.cz) a další).

8.5.5.5 Podmínky jednotlivých titulů podopatření Ošetřování travních porostů

8.5.5.5.1 Podmínky titulu Obecná péče o extenzivní louky a pastviny (§ 19 odst. 2 NV 75)

Podmínka č. 1

Žadatel zajistí, aby díly půdních bloků byly minimálně dvakrát ročně posečeny nebo spaseny. První seč spolu s odklizením pokosené hmoty nebo první pastva bude provedena do 31. července, popřípadě do 31. srpna v oblastech ANC H1. Druhá seč spolu s odklizením pokosené hmoty nebo druhá pastva bude provedena do 31. října kalendářního roku. V jednom roce lze kombinovat provedení seče a pastvy, je ovšem nutné dodržet podmínky pro ponechávání nepokosených ploch (viz kapitola 8.5.5.3).

Odložit nebo vynechat jednu ze sečí nebo pastvu lze pouze z důvodu ochrany přírody podle zákona o ochraně přírody a krajiny. V tomto případě musí být žadateli přiznána výjimka místně příslušného OOP, přičemž musí být elektronicky zaevidována jako souhlasné stanovisko OOP do modulu LPIS. V případě, že SZIF neobdrží souhlasné stanovisko místně příslušného OOP, tj. nebude toto stanovisko zaneseno do modulu LPIS, nejpozději v den, kdy měla být seč nebo pastva provedena, bude neprovedení seče nebo pastvy vyhodnoceno jako nesplnění podmínky. Žadatel toto souhlasné stanovisko OOP nezasílá na SZIF, ani ho nepředkládá při fyzické kontrole na místě.

Sankce:

Nesplnění podmínky provedení první seče s odklizením pokosené hmoty nebo spasení travního porostu je sankcionováno v rámci vyhodnocení plnění podmínky minimální zemědělské činnosti na trvalých travních porostech, viz kapitola 8.5.5.1.

Neprovedení v termínu nebo úplné neprovedení u druhé seče s odklizem pokosené hmoty nebo pastvy bude i nadále vyhodnocováno a sankcionováno sankčním systémem AEKO. Výměra porušení je započítávána do celkové výměry neposečených nebo nespasovaných ploch zjištěných na trvalých travních porostech zařazených do tohoto titulu, která je poté rozhodující pro míru snížení nebo neposkytnutí dotace. Za porušení podmínky je udělena sankce v rámci titulu Obecná péče o extenzivní louky a pastviny následovně:

- při porušení podmínky údržby trvalých travních porostů (seč, pastva) v rozsahu větším než 3 % a nižším nebo rovném 25 % výměry trvalých travních porostů vedených na žadatele v LPIS a zařazených do titulu je žadateli snížena dotace na titul v daném roce o 10 %,
- při porušení podmínky údržby trvalých travních porostů (seč, pastva) v rozsahu nad 25 % výměry trvalých travních porostů vedených na žadatele v LPIS a zařazených do titulu se dotace na titul v daném roce sníží o 50 %.

Poznámka:

Na plochách zařazených do titulu *Obecná péče o extenzivní louky a pastviny lze libovolně kombinovat seč a pastvu. Pokud však žadatel daný díl půdního bloku pro potřeby plnění podmínky ponechávání nepokosených ploch deklaruje v žádosti jako pasený, pak nejpozději k datu 31. července na celém dílu půdního bloku musí proběhnout pastva, a to jako první operace na příslušném dílu půdních bloků, tj. před pastvou nesmí být v příslušném roce provedena seč travního porostu. V případě, že je jako první operace provedena seč, je díl půdního bloku vyhodnocen jako nepasený a bude na něm hodnoceno plnění podmínky ponechávání nepokosených ploch). Po provedení první pastvy lze seč a pastvu libovolně kombinovat.*

Podmínka č. 2

Žadatel provádí v případě údržby TTP sečením, seč od jednoho okraje dílu půdního bloku ke druhému nebo od středu dílu půdního bloku k okrajům.

Sankce:

Při porušení této podmínky v druhém termínu pro údržbu travního porostu je žadateli snížena dotace na titul *Obecná péče o extenzivní louky a pastviny* o 10 % v roce, kdy došlo k porušení této podmínky.

Poznámka:

Při plnění této podmínky je vhodné na daném dílu půdního bloku nejdříve pokosit pás po okraji dílu půdního bloku, sloužící jako souvrať, a poté provádět seč od jedné strany dílu půdního bloku ke druhé, což přináší výsledky v ochraně srnčí zvěře.

Podmínka č. 3

Žadatel provádí v případě údržby TTP pasením likvidaci nedopasků sečením nebo mulčováním do 30 dnů od skončení pastvy, nebo v případě celoroční pastvy, nejpozději do 31. prosince příslušného kalendářního roku.

Tato podmínka se nevztahuje na plochu s průměrnou sklonitostí převyšující 10°.

Povinnost likvidovat nedopasky může být také měněna na základě souhlasného stanoviska místně příslušného orgánu ochrany přírody. Žadateli musí být přiznána výjimka místně příslušného OOP, přičemž musí být elektronicky zaevidována jako souhlasné stanovisko OOP do modulu LPIS. Žadatel toto souhlasné stanovisko OOP nezasílá na SZIF, ani ho nepředkládá při fyzické kontrole na místě.

Sankce:

Při porušení této podmínky je žadateli snížena dotace na příslušný díl půdního bloku o 25 % v roce, kdy došlo k porušení této podmínky.

Poznámka:

V případě přerušení pastvy na dobu nejdéle 29 dní je pastva pro účely OTP považována za kontinuální a žadatel není povinen likvidovat nedopasky. Nedopasky je žadatel povinen zlikvidovat až po definitivním ukončení pastvy, nebo do 31. prosince.

Podmínka č. 4

Žadatel nepoužívá k hnojení kejdu, s výjimkou kejdy skotu.

Sankce:

Při porušení této podmínky je žadateli snížena dotace na titul *Obecná péče o extenzivní louky a pastviny* o 50 % v roce, kdy došlo k porušení této podmínky.

Podmínka č. 5

Žadatel aplikuje herbicidy povolené v příslušném kalendářním roce k používání v České republice pouze bodově.

Sankce:

Při porušení této podmínky je žadateli snížena dotace na titul *Obecná péče o extenzivní louky a pastviny* o 10 % v roce, kdy došlo k porušení této podmínky.

Poznámka:

Bodovou aplikací se rozumí likvidace jednotlivých rostlin nebo jejich trsů. Za bodovou aplikaci nelze považovat takovou aplikaci, kdy dojde k zasažení větší souvislé plochy v řádu metrů čtverečních.

Podmínka č. 6

Žadatel neprovádí mulčování, obnovu travních porostů a přisev trvalého travního porostu nacházejících se v ZCHÚ, v území OP NP a Natura 2000 bez souhlasného stanoviska OOP.

Sankce:

Při porušení této podmínky je žadateli snížena dotace na titul Obecná péče o extenzivní louky a pastviny o 25 % v daném roce, kdy došlo k porušení této podmínky.

Poznámka:

Ve volné krajině (mimo ZCHÚ, OP NP a Natura 2000) je možné provádět mulčování (seč mulčovačem s ponecháním zmulčované travní hmoty na dílu půdního bloku) až po provedení minimálně dvou sečí (při souhlasném stanovisku OOP jedné seče) s odklizem pokosené hmoty, tj. mulčování nenahrazuje povinnost sečí s odklizem pokosené hmoty.

*V oblastech ZCHÚ, OP NP a Natura 2000 musí žadatel vždy žádat o souhlasné stanovisko OOP, aby mohl mulčování provádět. Žadateli musí být přiznána výjimka místně příslušného OOP, přičemž musí být elektronicky zaevidována jako souhlasné stanovisko OOP do modulu LPIS. **Žadatel toto souhlasné stanovisko OOP nezasílá na SZIF, ani ho nepředkládá při fyzické kontrole na místě.***

8.5.5.2 Podmínky titulu Mezofilní a vlhkomilné louky hnojené (§ 19 odst. 3 NV 75)

Podmínka č. 1

Žadatel zajistí, aby díly půdních bloků byly minimálně dvakrát ročně posečeny. První seč spolu s odklizením pokosené hmoty bude provedena v jednom z následujících termínů, který je stanoven v LPIS:

- do 30. června příslušného kalendářního roku,
- od 15. června do 31. července příslušného kalendářního roku,
- do 31. července příslušného kalendářního roku,
- od 15. července do 31. srpna příslušného kalendářního roku.

Termín seče je k příslušnému dílu půdního bloku stanoven v LPIS v rámci modulu ENVIRO.

Stanovený termín lze v průběhu závazku měnit. Změna se provádí změnou v LPIS, a to vždy v období od 1. ledna příslušného kalendářního roku do data podání žádosti o dotaci. Po podání žádosti o dotaci již není možné pro příslušný rok měnit.

Druhá seč s odklizením pokosené hmoty bude provedena nejpozději do 31. října příslušného kalendářního roku.

Odložit nebo vynechat jednu ze sečí, popřípadě umožnit dřívější seč, než ve stanoveném termínu lze pouze z důvodu ochrany přírody podle zákona o ochraně přírody a krajiny. V tomto případě musí být žadateli přiznána výjimka místně příslušného OOP, přičemž musí být elektronicky zaevidována jako souhlasné stanovisko OOP do modulu LPIS. V případě, že SZIF neobdrží souhlasné stanovisko místně příslušného OOP, tj. nebude toto stanovisko zaneseno do modulu LPIS, nejpozději v den, kdy měla být seč provedena, bude neprovedení seče vyhodnoceno jako nesplnění podmínky. V případě umožnění dřívější seče musí SZIF obdržet souhlasné stanovisko OOP nejpozději v den, kdy žadatel zahájí seč. Žadatel toto souhlasné stanovisko OOP nezasílá na SZIF, ani ho nepředkládá při fyzické kontrole na místě.

Sankce:

Nesplnění podmínky provedení první seče s odklizením pokosené hmoty je sankcionováno v rámci vyhodnocení plnění podmínky minimální zemědělské činnosti na trvalých travních porostech, viz kapitola 8.5.5.1.

Neprovedení v termínu nebo úplné neprovedení u druhé seče s odklizem pokosené hmoty bude i nadále vyhodnocováno a sankcionováno sankčním systémem AEKO. Výměra porušení je započítávána do celkové výměry neposečených ploch zjištěných na trvalých travních porostech zařazených do tohoto titulu, která je poté rozhodující pro míru snížení nebo neposkytnutí dotace. Za porušení podmínky je udělena sankce v rámci titulu Mezofilní a vlhkomilné louky hnojené následovně:

- při porušení podmínky provedení druhé seče s odklizením pokosené hmoty v rozsahu větším než 3 % a nižším nebo rovném 25 % výměry trvalých travních porostů vedených na žadatele v LPIS a zařazených do titulu je žadateli snížena dotace na titul v daném roce o 10 %,
- při porušení podmínky provedení druhé seče s odklizením pokosené hmoty v rozsahu nad 25 % výměry trvalých travních porostů vedených na žadatele v LPIS a zařazených do titulu se dotace na titul v daném roce sníží o 50 %.

Podmínka č. 2

Žadatel provádí seč od jednoho okraje dílu půdního bloku ke druhému nebo od středu dílu půdního bloku k okrajům.

Sankce:

Při porušení této podmínky je žadateli snížena dotace na titul Mezofilní a vlhkomilné louky hnojené o 10 % v roce, kdy došlo k porušení této podmínky.

Poznámka:

Při plnění této podmínky je vhodné na daném dílu půdního bloku nejdříve pokosit pás po okraji dílu půdního bloku, sloužící jako souvrať, a poté provádět seč od jedné strany dílu půdního bloku ke druhé, což přináší výsledky v ochraně srnčí zvěře.

Podmínka č. 3

Žadatel používá k hnojení pouze hnůj nebo kompost.

Sankce:

Při porušení této podmínky se žadateli dotace na titul Mezofilní a vlhkomilné louky hnojené neposkytne v roce, kdy došlo k porušení této podmínky.

Poznámka:

Za hnojení se nepovažuje případná pastva zvířat nebo vápnění trvalého travního porostu. Přepasení je možné provádět pouze na dílu půdního bloku označeného v LPIS. Vápnění musí být povoleno místně příslušným OOP. V opačném případě se jedná o porušení podmínek titulu!

Podmínka č. 4

Žadatel provádí případné přepasení nejdříve 15. srpna příslušného kalendářního roku, pokud je díl půdního bloku v LPIS veden jako vhodný k přepasení

Sankce:

Při porušení této podmínky je žadateli snížena dotace na titul Mezofilní a vlhkomilné louky hnojené o 50 % v roce, kdy došlo k porušení této podmínky.

Za nesplnění podmínky se též považuje pastva zvířat na dílu půdního bloku vymezeného v LPIS jako nevhodný k přepasení.

Poznámka:

Pokud v LPIS není povoleno přepásání po 15. srpnu, pak žadatel na daném dílu půdního bloku nesmí přepásat. Možnost přepásání lze z roku na rok měnit prostřednictvím změny údajů v LPIS provedené místně příslušným OOP. V případě změny je nutné dbát na to, aby proběhla v období od 1. ledna do data podání žádosti o dotaci!

Podmínka č. 5

Žadatel neprovádí příkrm pasených zvířat. Za příkrm není považováno podávání minerálních lizů a napájení.

Sankce:

Při porušení této podmínky je žadateli snížena dotace na titul Mezofilní a vlhkomilné louky hnojené o 10 % v roce, kdy došlo k porušení této podmínky.

Poznámka:

Smyslem umožnění přepasení je vypasení travní hmoty, nikoliv umělé prodlužování pobytu hospodářských zvířat na trvalých travních porostech příkrmováním. Příkrmem se prodlužuje doba, po kterou jsou zvířata přítomna na travním porostu, který je pak zatěžován ve vyšší míře, než jaká je jeho přirozená úživnost. To postupně vede k degradaci stanoviště a vymizení citlivých druhů rostlin. V případě citlivých stanovišť, jako jsou mezofilní a vlhkomilné louky, tak postupně dochází k likvidaci původního předmětu ochrany. V případě potřeby vytváření zimovišť hospodářských zvířat je vhodnější tato zimoviště vytvářet na plochách zařazených do základního titulu, protože se většinou jedná o travní porosty, které tento intenzivní způsob využívání snášejí.

Porušením podmínky není provádění příkrmu hospodářských zvířat na krmišti umístěném mimo příslušný díl půdního bloku.

Podmínka č. 6

Žadatel neprovádí mulčování, obnovu trvalého travního porostu, přisev trvalého travního porostu nebo vápnění trvalého travního porostu bez souhlasného stanoviska OOP.

Žadateli musí být přiznána výjimka místně příslušného OOP, přičemž musí být elektronicky zaevidována jako souhlasné stanovisko OOP do modulu LPIS. Žadatel toto souhlasné stanovisko OOP nezasílá na SZIF, ani ho nepředkládá při fyzické kontrole na místě.

Sankce:

Při porušení této podmínky je žadateli snížena dotace na titul Mezofilní a vlhkomilné louky hnojené o 25 % v daném roce, kdy došlo k porušení této podmínky.

Podmínka č. 7

Žadatel aplikuje herbicidy povolené v příslušném kalendářním roce k používání v České republice pouze se souhlasným stanoviskem OOP, a to pouze bodově.

Žadateli musí být přiznána výjimka místně příslušného OOP, přičemž musí být elektronicky zaevidována jako souhlasné stanovisko OOP do modulu LPIS. Žadatel toto souhlasné stanovisko OOP nezasílá na SZIF, ani ho nepředkládá při fyzické kontrole na místě.

Sankce:

Při porušení této podmínky je žadateli snížena dotace na titul Mezofilní a vlhkomilné louky hnojené o 25 % v roce, kdy došlo k porušení této podmínky.

Poznámka:

Bodovou aplikací se rozumí likvidace jednotlivých rostlin nebo jejich trsů. Za bodovou aplikaci nelze považovat takovou aplikaci, kdy dojde k zasažení větší souvislé plochy v řádu metrů čtverečních.

8.5.5.3 Podmínky titulu Mezofilní a vlhkomilné louky nehnojené (§ 19 odst. 4 NV 75)

Podmínka č. 1

Žadatel zajistí, aby díly půdních bloků byly minimálně dvakrát ročně posečeny. První seč spolu s odklizením pokosené hmoty bude provedena v jednom z následujících termínů, který je stanoven v LPIS:

- do 30. června příslušného kalendářního roku
- od 15. června do 31. července příslušného kalendářního roku
- do 31. července příslušného kalendářního roku
- od 15. července do 31. srpna příslušného kalendářního roku

Termín seče je k příslušnému dílu půdního bloku stanoven v LPIS v rámci modulu ENVIRO.

Stanovený termín lze v průběhu závazku měnit. Změna se provádí změnou v LPIS, a to vždy v období od 1. ledna příslušného kalendářního roku do data podání žádosti o dotaci. Po podání žádosti o dotaci již není možné pro příslušný rok měnit.

Druhá seč s odklizením pokosené hmoty bude provedena nejpozději do 31. října příslušného kalendářního roku.

Odložit nebo vynechat jednu ze sečí, popřípadě umožnit dřívější seč, než ve stanoveném termínu lze pouze z důvodu ochrany přírody podle zákona o ochraně přírody a krajiny. V tomto případě musí být žadateli přiznána výjimka místně příslušného OOP, přičemž musí být elektronicky zaevidována jako souhlasné stanovisko OOP do modulu LPIS. V případě, že SZIF neobdrží souhlasné stanovisko místně příslušného OOP, tj. nebude toto stanovisko zaneseno do modulu LPIS, nejpozději v den, kdy měla být seč provedena, bude neprovedení seče vyhodnoceno jako nesplnění podmínky. V případě umožnění dřívější seče musí SZIF obdržet souhlasné stanovisko OOP nejpozději v den, kdy žadatel zahájí seč. Žadatel toto souhlasné stanovisko OOP nezasílá na SZIF, ani ho nepředkládá při fyzické kontrole na místě.

V případě, že žadatel nepředloží souhlasné stanovisko v termínu, bude neprovedení seče vyhodnoceno jako nesplnění podmínky.

Sankce:

Nesplnění podmínky provedení první seče s odklizením pokosené hmoty je sankcionováno v rámci vyhodnocení plnění podmínky minimální zemědělské činnosti na trvalých travních porostech, viz kapitola 8.5.5.1.

Neprovedení v termínu nebo úplné neprovedení u druhé seče s odklizením pokosené hmoty bude i nadále vyhodnocováno a sankcionováno sankčním systémem AEKO. Výměra porušení je započítávána do celkové výměry neposečených ploch zjištěných na trvalých travních porostech zařazených do tohoto titulu, která je poté rozhodující pro míru snížení nebo neposkytnutí dotace. Za porušení podmínky je udělena sankce v rámci titulu Mezofilní a vlhkomilné louky nehnojené následovně:

- při porušení podmínky provedení druhé seče s odklizením pokosené hmoty v rozsahu větším než 3 % a nižším nebo rovném 25 % výměry trvalých travních porostů vedených na žadatele v LPIS a zařazených do titulu je žadateli snížena dotace na titul v daném roce o 10 %,
- při porušení podmínky provedení druhé seče s odklizením pokosené hmoty v rozsahu nad 25 % výměry trvalých travních porostů vedených na žadatele v LPIS a zařazených do titulu se dotace na titul v daném roce sníží o 50 %.

Podmínka č. 2

Žadatel provádí seč od jednoho okraje dílu půdního bloku ke druhému nebo od středu dílu půdního bloku k okrajům.

Sankce:

Při porušení této podmínky je žadateli snížena dotace na titul Mezofilní a vlhkomilné louky nehnojené o 10 % v roce, kdy došlo k porušení této podmínky.

Poznámka:

Při plnění této podmínky je vhodné na daném dílu půdního bloku nejdříve pokosit pás po okraji dílu půdního bloku, sloužící jako souvrať, a poté provádět seč od jedné strany dílu půdního bloku ke druhé, což přináší výsledky v ochraně srnčí zvěře.

Podmínka č. 3

Žadatel neaplikuje žádná hnojiva. Za aplikaci hnojiv se v tomto titulu nepovažuje pastva zvířat nebo vápnění trvalého travního porostu.

Sankce:

Při porušení této podmínky se žadateli dotace na titul Mezofilní a vlhkomilné louky nehnojené neposkytne v roce, kdy došlo k porušení této podmínky.

Poznámka:

Přepasení je možné provádět pouze na dílu půdního bloku označeného v LPIS. Vápnění musí být povoleno místně příslušným OOP. V opačném případě se jedná o porušení podmínek titulu!

Podmínka č. 4

Žadatel provádí případné přepasení nejdříve 15. srpna příslušného kalendářního roku, pokud je díl půdního bloku v LPIS veden jako vhodný k přepasení.

Sankce:

Při porušení této podmínky je žadateli snížena dotace na titul Mezofilní a vlhkomilné louky nehnojené o 50 % v roce, kdy došlo k porušení této podmínky.

Za nesplnění podmínky se též považuje pastva zvířat na dílu půdního bloku vymezeného v LPIS jako nevhodný k přepasení.

Poznámka:

Pokud v LPIS není povoleno přepásání po 15. srpnu, pak žadatel na daném dílu půdního bloku nesmí přepásat. Možnost přepásání lze z roku na rok měnit prostřednictvím změny údajů v LPIS provedené místně příslušným OOP. V případě změny je nutné dbát na to, aby proběhla v období od 1. ledna do data podání žádosti o dotaci!

Podmínka č. 5

Žadatel neprovádí příkrm pasených zvířat. Za příkrm není považováno podávání minerálních lizů a napájení.

Sankce:

Při porušení této podmínky je žadateli snížena dotace na titul Mezofilní a vlhkomilné louky nehnojené o 10 % v roce, kdy došlo k porušení této podmínky.

Poznámka:

Smyslem umožnění přepasení je vypasení travní hmoty, nikoliv umělé prodlužování pobytu hospodářských zvířat na trvalých travních porostech příkrmováním. Příkrmem se prodlužuje doba, po kterou jsou zvířata přítomna na travním porostu, který je pak zatěžován ve vyšší míře, než jaká je jeho přirozená úživnost. To postupně vede k degradaci stanoviště a vymizení citlivých druhů rostlin. V případě citlivých stanovišť, jako jsou mezofilní a vlhkomilné louky, tak postupně dochází k likvidaci původního předmětu ochrany. V případě potřeby vytváření zimovišť hospodářských zvířat je vhodnější tato zimoviště vytvářet na plochách zařazených do základního titulu, protože se většinou jedná o travní porosty, které tento intenzivní způsob využívání snášejí.

Porušením podmínky není provádění příkrmu hospodářských zvířat na krmišti umístěném mimo příslušný díl půdního bloku.

Podmínka č. 6

Žadatel neprovádí mulčování, obnovu trvalého travního porostu, přisev trvalého travního porostu a vápnění trvalého travního porostu bez souhlasného stanoviska OOP.

Žadateli musí být přiznána výjimka místně příslušného OOP, přičemž musí být elektronicky zaevidována jako souhlasné stanovisko OOP do modulu LPIS. Žadatel toto souhlasné stanovisko OOP nezasílá na SZIF, ani ho nepředkládá při fyzické kontrole na místě.

Sankce:

Při porušení této podmínky je žadateli snížena dotace na titul Mezofilní a vlhkomilné louky nehnojené o 25 % v daném roce, kdy došlo k porušení této podmínky.

Podmínka č. 7

Žadatel aplikuje herbicidy povolené v příslušném kalendářním roce k používání v České republice pouze se souhlasným stanoviskem OOP, a to pouze bodově.

Žadateli musí být přiznána výjimka místně příslušného OOP, přičemž musí být elektronicky zaevidována jako souhlasné stanovisko OOP do modulu LPIS. Žadatel toto souhlasné stanovisko OOP nezasílá na SZIF, ani ho nepředkládá při fyzické kontrole na místě.

Sankce:

Při porušení této podmínky je žadateli snížena dotace na titul Mezofilní a vlhkomilné louky nehnojené o 25 % v roce, kdy došlo k porušení této podmínky.

Poznámka:

Bodovou aplikací se rozumí likvidace jednotlivých rostlin nebo jejich trsů. Za bodovou aplikaci nelze považovat takovou aplikaci, kdy dojde k zasažení větší souvislé plochy v řádu metrů čtverečních.

8.5.5.4 Podmínky titulu Horské a suchomilné louky hnojené (§ 19 odst. 5 NV 75)

Podmínka č. 1

Žadatel zajistí, aby díly půdních bloků byly minimálně jednou ročně posečeny. Seč spolu s odklizením pokosené hmoty bude provedena v jednom z následujících termínů, který je stanoven v LPIS:

- do 31. července příslušného kalendářního roku,
- od 15. července do 31. srpna příslušného kalendářního roku,
- od 15. srpna do 30. září příslušného kalendářního roku.

Termín seče je k příslušnému dílu půdního bloku stanoven v LPIS v rámci modulu ENVIRO.

Stanovený termín lze v průběhu závazku měnit. Změna se provádí změnou v LPIS, a to vždy v období od 1. ledna příslušného kalendářního roku do data podání žádosti o dotaci. Po podání žádosti o dotaci již není možné pro příslušný rok měnit.

Odložit nebo vynechat jednu ze sečí, popřípadě umožnit dřívější seč, než ve stanoveném termínu lze pouze z důvodu ochrany přírody podle zákona o ochraně přírody a krajiny. V tomto případě musí být žadateli přiznána výjimka místně příslušného OOP, přičemž musí být elektronicky zaevidována jako souhlasné stanovisko OOP do modulu LPIS. V případě, že SZIF neobdrží souhlasné stanovisko místně příslušného OOP, tj. nebude toto stanovisko zaneseno do modulu LPIS, nejpozději v den, kdy měla být seč provedena, bude neprovedení seče vyhodnoceno jako nesplnění podmínky. V případě umožnění dřívější seče musí SZIF obdržet souhlasné stanovisko OOP nejpozději v den, kdy žadatel zahájí seč. Žadatel toto souhlasné stanovisko OOP nezasílá na SZIF, ani ho nepředkládá při fyzické kontrole na místě.

Sankce:

Nesplnění podmínky provedení první seče s odklizením pokosené hmoty je sankcionováno v rámci vyhodnocení plnění podmínky minimální zemědělské činnosti na trvalých travních porostech, viz kapitola 8.5.5.1.

Podmínka č. 2

Žadatel provádí seč od jednoho okraje dílu půdního bloku ke druhému nebo od středu dílu půdního bloku k okrajům.

Sankce:

Při porušení této podmínky je žadateli snížena dotace na titul Horské a suchomilné louky hnojené o 10 % v roce, kdy došlo k porušení této podmínky.

Poznámka:

Při plnění této podmínky je vhodné na daném dílu půdního bloku nejdříve pokosit pás po okraji dílu půdního bloku, sloužící jako souvrať, a poté provádět seč od jedné strany dílu půdního bloku ke druhé, což přináší výsledky v ochraně srnčí zvěře.

Podmínka č. 3

Žadatel používá k hnojení pouze hnůj nebo kompost.

Sankce:

Při porušení této podmínky se žadateli dotace na titul Horské a suchomilné louky hnojené neposkytne v roce, kdy došlo k porušení této podmínky.

Poznámka:

Za hnojení se nepovažuje případná pastva zvířat nebo vápnění trvalého travního porostu. Přepasení je možné provádět pouze na dílu půdního bloku označeného v LPIS. Vápnění musí být povoleno místně příslušným OOP. V opačném případě se jedná o porušení podmínek titulu!

Podmínka č. 4

Žadatel aplikuje hnůj nebo kompost povinně, a to pouze jednou za trvání závazku, nejpozději však do konce čtvrtého roku trvání závazku. Pastva zvířat se za aplikaci hnojiva v tomto případě nepovažuje.

Za nesplnění této podmínky se považuje, jestliže na daném dílu půdního bloku nebyla zjištěna žádná aplikace hnojiv nebo byly zjištěny dvě a více aplikací hnojiv v průběhu příslušného závazku!

Sankce:

Při porušení této podmínky je žadateli snížena dotace na titul Horské a suchomilné louky hnojené o 50 % za všechny roky od počátku závazku.

Podmínka č. 5

Žadatel provádí případné přepasení nejdříve 15. srpna příslušného kalendářního roku, pokud je díl půdního bloku v LPIS veden jako vhodný k přepasení.

Sankce:

Při porušení této podmínky je žadateli snížena dotace na titul Horské a suchomilné louky hnojené o 50 % v roce, kdy došlo k porušení této podmínky.

Za nesplnění podmínky se též považuje pastva zvířat na dílu půdního bloku vymezeného v LPIS jako nevhodný k přepasení.

Poznámka:

Pokud v LPIS není povoleno přepásání po 15. srpnu, pak žadatel na daném dílu půdního bloku nesmí přepásat. Možnost přepásání lze z roku na rok měnit prostřednictvím změny údajů v LPIS provedené místně příslušným OOP. V případě změny je nutné dbát na to, aby proběhla v období od 1. ledna do data podání žádosti o dotaci!

Podmínka č. 6

Žadatel neprovádí příkrm pasených zvířat. Za příkrm není považováno podávání minerálních lizů a napájení.

Sankce:

Při porušení této podmínky je žadateli snížena dotace na titul Horské a suchomilné louky hnojené o 10 % v roce, kdy došlo k porušení této podmínky.

Poznámka:

Smyslem umožnění přepasení je vypasení travní hmoty, nikoliv umělé prodlužování pobytu hospodářských zvířat na trvalých travních porostech příkrmováním. Příkrmem se prodlužuje doba, po kterou jsou zvířata přítomna na travním porostu, který je pak zatěžován ve vyšší míře, než jaká je jeho přirozená úživnost. To postupně vede k degradaci stanoviště a vymizení citlivých druhů rostlin. V případě citlivých stanovišť, jako jsou horské a suchomilné louky, tak postupně dochází k likvidaci původního předmětu ochrany. V případě potřeby vytváření zimovišť hospodářských zvířat je vhodnější tato zimoviště vytvářet na plochách zařazených do základního titulu, protože se většinou jedná o travní porosty, které tento intenzivní způsob využívání snášejí.

Porušením podmínky není provádění příkrmu hospodářských zvířat na krmišti umístěném mimo příslušný díl půdního bloku.

Podmínka č. 7

Žadatel neprovádí mulčování, obnovu trvalého travního porostu, přisev trvalého travního porostu a vápnění trvalého travního porostu bez souhlasného stanovisko OOP.

Žadateli musí být přiznána výjimka místně příslušného OOP, přičemž musí být elektronicky zaevidována jako souhlasné stanovisko OOP do modulu LPIS. Žadatel toto souhlasné stanovisko OOP nezasílá na SZIF, ani ho nepředkládá při fyzické kontrole na místě.

Sankce:

Při porušení této podmínky je žadateli snížena dotace na titul Horské a suchomilné louky hnojené o 25 % v daném roce, kdy došlo k porušení této podmínky.

Podmínka č. 8

Žadatel aplikuje herbicidy povolené v příslušném kalendářním roce k používání v České republice pouze se souhlasným stanoviskem OOP, a to pouze bodově.

Žadateli musí být přiznána výjimka místně příslušného OOP, přičemž musí být elektronicky zaevidována jako souhlasné stanovisko OOP do modulu LPIS. Žadatel toto souhlasné stanovisko OOP nezasílá na SZIF, ani ho nepředkládá při fyzické kontrole na místě.

Sankce:

Při porušení této podmínky je žadateli snížena dotace na titul Horské a suchomilné louky hnojené o 25 % v roce, kdy došlo k porušení této podmínky.

Poznámka:

Bodovou aplikací se rozumí likvidace jednotlivých rostlin nebo jejich trsů. Za bodovou aplikaci nelze považovat takovou aplikaci, kdy dojde k zasažení větší souvislé plochy v řádu metrů čtverečních.

8.5.5.5 Podmínky titulu Horské a suchomilné louky nehnojené (§ 19 odst. 6 NV 75)

Podmínka č. 1

Žadatel zajistí, aby díly půdních bloků byly minimálně jednou ročně posečeny. Seč spolu s odklizením pokosené hmoty bude provedena v jednom z následujících termínů, který je stanoven v LPIS:

- do 31. července příslušného kalendářního roku
- od 15. července do 31. srpna příslušného kalendářního roku
- od 15. srpna do 30. září příslušného kalendářního roku

Termín seče je k příslušnému dílu půdního bloku stanoven v LPIS v rámci modulu ENVIRO.

Stanovený termín lze v průběhu závazku měnit. Změna se provádí změnou v LPIS, a to vždy v období od 1. ledna příslušného kalendářního roku do data podání žádosti o dotaci. Po podání žádosti o dotaci již není možné pro příslušný rok měnit.

Odložit nebo vynechat jednu ze sečí, popřípadě umožnit dřívější seč, než ve stanoveném termínu lze pouze z důvodu ochrany přírody podle zákona o ochraně přírody a krajiny. V tomto případě musí být žadateli přiznána výjimka místně příslušného OOP, přičemž musí být elektronicky zaevidována jako souhlasné stanovisko OOP do modulu LPIS. V případě, že SZIF neobdrží souhlasné stanovisko místně příslušného OOP, tj. nebude toto stanovisko zaneseno do modulu LPIS, nejpozději v den, kdy měla být seč provedena, bude neprovedení seče vyhodnoceno jako nesplnění podmínky. V případě umožnění dřívější seče musí SZIF obdržet souhlasné stanovisko OOP nejpozději v den, kdy žadatel zahájí seč. Žadatel toto souhlasné stanovisko OOP nezasílá na SZIF, ani ho nepředkládá při fyzické kontrole na místě.

Sankce:

Nesplnění podmínky provedení první seče s odklizením pokosené hmoty je sankcionováno v rámci vyhodnocení plnění podmínky minimální zemědělské činnosti na trvalých travních porostech, viz kapitola 8.5.5.1.

Podmínka č. 2

Žadatel provádí seč od jednoho okraje dílu půdního bloku ke druhému nebo od středu dílu půdního bloku k okrajům.

Sankce:

Při porušení této podmínky je žadateli snížena dotace na titul Horské a suchomilné louky nehnojené o 10 % v roce, kdy došlo k porušení této podmínky.

Poznámka:

Při plnění této podmínky je vhodné na daném dílu půdního bloku nejdříve pokosit pás po okraji dílu půdního bloku, sloužící jako souvat, a poté provádět seč od jedné strany dílu půdního bloku ke druhé, což přináší výsledky v ochraně srnčí zvěře.

Podmínka č. 3

Žadatel neaplikuje hnojiva. Za aplikaci hnojiv se nepovažuje pastva zvířat.

Sankce:

Při porušení této podmínky se žadateli dotace na titul Horské a suchomilné louky nehnojené neposkytne v roce, kdy došlo k porušení této podmínky.

Poznámka:

Přepasení je možné provádět pouze na dílu půdního bloku označeného v LPIS. Vápnění musí být povoleno místně příslušným OOP. V opačném případě se jedná o porušení podmínek titulu!

Podmínka č. 4

Žadatel provádí případné přepasení nejdříve 15. srpna příslušného kalendářního roku, pokud je díl půdního bloku v LPIS veden jako vhodný k přepasení.

Sankce:

Při porušení této podmínky je žadateli snížena dotace na titul Horské a suchomilné louky nehnojené o 50 % v roce, kdy došlo k porušení této podmínky.

Za nesplnění podmínky se též považuje pastva zvířat na dílu půdního bloku vymezeného v LPIS jako nevhodný k přepasení.

Poznámka:

Pokud v LPIS není povoleno přepásání po 15. srpnu, pak žadatel na daném dílu půdního bloku nesmí přepásat. Možnost přepásání lze z roku na rok měnit prostřednictvím změny údajů v LPIS provedené místně příslušným OOP. V případě změny je nutné dbát na to, aby proběhla v období od 1. ledna do data podání žádosti o dotaci!

Podmínka č. 5

Žadatel neprovádí příkrm pasených zvířat. Za příkrm není považováno podávání minerálních lizů a napájení.

Sankce:

Při porušení této podmínky je žadateli snížena dotace na titul Horské a suchomilné louky nehnojené o 10 % v roce, kdy došlo k porušení této podmínky.

Poznámka:

Smyslem umožnění přepasení je vypasení travní hmoty, nikoliv umělé prodlužování pobytu hospodářských zvířat na trvalých travních porostech příkrmováním. Příkrmem se prodlužuje doba, po kterou jsou zvířata přítomna na travním porostu, který je pak zatěžován ve vyšší míře, než jaká je jeho přirozená úživnost. To postupně vede k degradaci stanoviště a vymizení citlivých druhů rostlin. V případě citlivých stanovišť, jako jsou horské a suchomilné louky, tak postupně dochází k likvidaci původního předmětu ochrany. V případě potřeby vytváření zimovišť hospodářských zvířat je vhodnější tato zimoviště vytvářet na plochách zařazených do základního titulu, protože se většinou jedná o travní porosty, které tento intenzivní způsob využívání snášejí.

Porušením podmínky není provádění příkrmu hospodářských zvířat na krmišti umístěném mimo příslušný díl půdního bloku.

Podmínka č. 6

Žadatel neprovádí mulčování, obnovu trvalého travního porostu, přísev trvalého travního porostu vápnění trvalého travního porostu bez souhlasného stanovisko OOP.

Žadateli musí být přiznána výjimka místně příslušného OOP, přičemž musí být elektronicky zaevidována jako souhlasné stanovisko OOP do modulu LPIS. Žadatel toto souhlasné stanovisko OOP nezasílá na SZIF, ani ho nepředkládá při fyzické kontrole na místě.

Sankce:

Při porušení této podmínky je žadateli snížena dotace na titul Horské a suchomilné louky nehnojené o 25 % v daném roce, kdy došlo k porušení této podmínky.

Podmínka č. 7

Žadatel aplikuje herbicidy povolené v příslušném kalendářním roce k používání v České republice pouze se souhlasným stanoviskem OOP, a to pouze bodově.

Žadateli musí být přiznána výjimka místně příslušného OOP, přičemž musí být elektronicky zaevidována jako souhlasné stanovisko OOP do modulu LPIS. Žadatel toto souhlasné stanovisko OOP nezasílá na SZIF, ani ho nepředkládá při fyzické kontrole na místě.

Sankce:

Při porušení této podmínky je žadateli snížena dotace na titul Horské a suchomilné louky nehnojené o 25 % v roce, kdy došlo k porušení této podmínky.

Poznámka:

Bodovou aplikací se rozumí likvidace jednotlivých rostlin nebo jejich trsů. Za bodovou aplikaci nelze považovat takovou aplikaci, kdy dojde k zasažení větší souvislé plochy v řádu metrů čtverečních.

8.5.5.6 Podmínky titulu Trvale podmáčené a rašelinné louky (§ 19 odst. 7 NV 75)

Podmínka č. 1

Žadatel zajistí, aby díly půdních bloků byly minimálně jednou ročně posečeny. Seč spolu s odklizením pokosené hmoty bude provedena v jednom z následujících termínů, který je stanoven v LPIS:

- od 15. května do 7. července příslušného kalendářního roku,
- od 15. června do 7. srpna příslušného kalendářního roku,
- od 15. července do 7. září příslušného kalendářního roku,
- od 15. srpna do 30. září příslušného kalendářního roku .

Termín seče je k příslušnému dílu půdního bloku stanoven v LPIS v rámci modulu ENVIRO.

Stanovený termín lze v průběhu závazku měnit. Změna se provádí změnou v LPIS, a to vždy v období od 1. ledna příslušného kalendářního roku do data podání žádosti o dotaci. Po podání žádosti o dotaci již není možné pro příslušný rok měnit.

Odložit nebo vynechat jednu ze sečí, popřípadě umožnit dřívější seč, než ve stanoveném termínu lze pouze z důvodu ochrany přírody podle zákona o ochraně přírody a krajiny. V tomto případě musí být žadateli přiznána výjimka místně příslušného OOP, přičemž musí být elektronicky zaevidována jako souhlasné stanovisko OOP do modulu LPIS. V případě, že SZIF neobdrží souhlasné stanovisko místně příslušného OOP, tj. nebude toto stanovisko zaneseno do modulu LPIS, nejpozději v den, kdy měla být seč provedena, bude neprovedení seče vyhodnoceno jako nesplnění podmínky. V případě umožnění dřívější seče musí SZIF obdržet souhlasné stanovisko OOP nejpozději v den, kdy žadatel zahájí seč. Žadatel toto souhlasné stanovisko OOP nezasílá na SZIF, ani ho nepředkládá při fyzické kontrole na místě.

Sankce:

Nesplnění podmínky provedení seče s odklizením pokosené hmoty je sankcionováno v rámci vyhodnocení plnění podmínky minimální zemědělské činnosti na trvalých travních porostech, viz kapitola 8.5.5.1.

Podmínka č. 2

Žadatel provádí seč s odklizením pokosené hmoty ručně nesenou nebo ručně vedenou technikou.

Sankce:

Při porušení této podmínky se žadateli dotace na titul Trvale podmáčené a rašelinné louky neposkytne v roce, kdy došlo k porušení této podmínky.

Podmínka č. 3

Žadatel neaplikuje na díl půdního bloku hnojiva, pomocné půdní látky ani pomocné rostlinné přípravky. Za aplikaci hnojiva se nepovažuje vápnění trvalého travního porostu.

Sankce:

Při porušení této podmínky se žadateli dotace na titul Trvale podmáčené a rašelinné louky neposkytne v roce, kdy došlo k porušení této podmínky.

Poznámka:

Pomocnou půdní látkou se dle § 2 písm. i) zákona o hnojivech rozumí látka bez účinného množství živin, která půdu biologicky, chemicky nebo fyzikálně ovlivňuje, zlepšuje její stav nebo zvyšuje účinnost hnojiv.

Pomocným rostlinným přípravkem se dle § 2 písm. i) zákona o hnojivech rozumí látka bez účinného množství živin, která jinak příznivě ovlivňuje vývoj kulturních rostlin nebo kvalitu rostlinných produktů.

Vápnění musí být povoleno místně příslušným OOP, v opačném případě se jedná o porušení podmínek titulu!

Podmínka č. 4

Žadatel neprovádí pastvu zvířat.

Sankce:

Při porušení této podmínky se žadateli dotace na titul Trvale podmáčené a rašelinné louky neposkytne v roce, kdy došlo k porušení této podmínky.

Poznámka:

U titulu Trvale podmáčené a rašelinné louky se v průběhu roku netoleruje pastva žádných zvířat, tj. při nálezu pastvy jakýchkoliv zvířat jde vždy o porušení podmínky.

Podmínka č. 5

Žadatel neprovádí mulčování, obnovu trvalého travního porostu, přísev trvalého travního porostu ani odvodnění trvalého travního porostu.

Sankce:

Při porušení této podmínky se žadateli dotace na titul Trvale podmáčené a rašelinné louky neposkytne v roce, kdy došlo k porušení této podmínky.

Podmínka č. 6

Žadatel neprovádí válení, smykování a vápnění trvalého travního porostu bez souhlasného stanovisko OOP.

Žadateli musí být přiznána výjimka místně příslušného OOP, přičemž musí být elektronicky zaevidována jako souhlasné stanovisko OOP do modulu LPIS. Žadatel toto souhlasné stanovisko OOP nezasílá na SZIF, ani ho nepředkládá při fyzické kontrole na místě.

Sankce:

Při porušení této podmínky je žadateli snížena dotace na titul Trvale podmáčené a rašelinné louky o 3 % v daném roce, kdy došlo k porušení této podmínky.

Podmínka č. 7

Žadatel neaplikuje herbicidy.

Sankce:

Při porušení této podmínky je žadateli snížena dotace na titul Trvale podmáčené a rašelinné louky o 25 % v roce, kdy došlo k porušení této podmínky.

8.5.5.5.7 Podmínky titulu Ochrana modrásků (§ 19 odst. 8 NV 75)

Podmínka č. 1

Žadatel zajistí, aby díly půdních bloků byly jednou ročně posečeny. Seč spolu s odklizením pokosené hmoty bude provedena pouze v jednom z následujících termínů, který je stanoven v LPIS:

- do 10. června příslušného kalendářního roku,
- do 10. června a zároveň od 1. září do 30. září příslušného kalendářního roku, pokud je díl půdního bloku v LPIS veden jako vhodný k přepasení, lze druhou seč nahradit pastvou,
- od 1. září do 30. září příslušného kalendářního roku.

Termín seče a vhodnost k přepasení je k příslušnému dílu půdního bloku stanoven v LPIS v rámci modulu ENVIRO.

Stanovený termín lze v průběhu závazku měnit. Změna se provádí změnou v LPIS, a to vždy v období od 1. ledna příslušného kalendářního roku do data podání žádosti o dotaci. Po podání žádosti o dotaci již není možné pro příslušný rok měnit.

Odložit nebo vynechat jednu ze sečí, popřípadě umožnit dřívější seč, než ve stanoveném termínu lze pouze z důvodu ochrany přírody podle zákona o ochraně přírody a krajiny. V tomto případě musí být žadateli přiznána výjimka místně příslušného OOP, přičemž musí být elektronicky zaevidována jako souhlasné stanovisko OOP do modulu LPIS. V případě, že SZIF neobdrží souhlasné stanovisko místně příslušného OOP, tj. nebude toto stanovisko zaneseno do modulu LPIS, nejpozději v den, kdy měla být seč provedena, bude neprovedení seče vyhodnoceno jako nesplnění podmínky. V případě umožnění dřívější seče musí SZIF obdržet souhlasné stanovisko OOP nejpozději v den, kdy žadatel zahájí seč. Žadatel toto souhlasné stanovisko OOP nezasílá na SZIF, ani ho nepředkládá při fyzické kontrole na místě.

Sankce:

Neprovedení v termínu nebo úplné neprovedení seče s odklizením pokosené hmoty, popřípadě pastvy nahrazující druhou seč (pokud je povolena) je i nadále vyhodnocováno a sankcionováno sankčním systémem AEKO. Výměra porušení je započítávána do celkové výměry neposečených ploch zjištěných na trvalých travních porostech zařazených do tohoto titulu, která je poté rozhodující pro míru snížení nebo neposkytnutí dotace. Za porušení podmínky je udělena sankce v rámci titulu Ochrana modrásků následovně:

- při porušení podmínky provedení seče s odklizením pokosené hmoty, popřípadě pastvy nahrazující druhou seč (pokud je povolena) v rozsahu větším než 3 % a nižším nebo rovném 25 % výměry trvalých travních porostů vedených na žadatele v LPIS a zařazených do titulu je žadateli snížena dotace na titul v daném roce o 10 %,
- při porušení podmínky provedení seče s odklizením pokosené hmoty, popřípadě pastvy nahrazující druhou seč (pokud je povolena) v rozsahu nad 25 % výměry trvalých travních porostů vedených na žadatele v LPIS a zařazených do titulu se dotace na titul v daném roce sníží o 50 %.

Za porušení podmínek je považováno i provedení údržby travního porostu v jiném termínu, než jaký je pro příslušný díl půdního bloku vymezen v LPIS!

Poznámka:

Pokud je stanoven termín seče do 10. června, pak po tomto termínu by s ohledem na předmět ochrany již na daném dílu půdního bloku neměla proběhnout žádná seč (pokud zároveň není stanoven podzimní termín seče). Přepasení lze provádět pouze v případě, že je na daném dílu půdního bloku povoleno v LPIS.

*Životně důležité jsou pro existenci modráška právě louky s dominancí rostliny krvavec toten (*Sanguisorba officinalis*), která je pro modráška jedinou živnou rostlinou. Z hlediska načasování sečí je kladen důraz na dodržování termínů, jelikož již na počátku července dochází k náletu motýlů na louky a je nutné, aby louky byly již po předchozí seči dostatečně zregenerované a s kvetoucími toteny, kam mohou samice motýla klást vajíčka. Vynechání nepokosených ploch vytváří tzv. mozaikovitou seč, kdy nejsou louky sekány v celé ploše, ale na některých ploškách je záměrně ponecháván vyšší porost travin a bylin. Kromě toho, že jsou motýli přímo vázáni vývojovými stádii na živné rostliny, jsou tyto nepokosené plochy i důležitým zdrojem potravy ve formě nektaru a v neposlední řadě díky delšímu období bez sečení mohou traviny a byliny na těchto ploškách dokončit vývoj, vykvést a vysemenit se.*

Podmínka č. 2

Žadatel ponechá při seči nepokosenou plochu o rozloze

- nejméně 15 % rozlohy dílu půdního bloku
- nejvýše 20 % rozlohy dílu půdního bloku

Nepokosená plocha bude na dílu půdního bloku minimálně do termínu následující seče, nejpozději však do termínu první seče následujícího kalendářního roku.

Sankce:

Při porušení minimální rozlohy nepokosené plochy nebo při porušení termínu následující seče se za každé toto porušení podmínky sníží dotace na titul Ochrana modrásků o 50 %.

V případě nedodržení maximální rozlohy 20 % nepokosené plochy bude toto porušení hodnoceno v rámci vyhodnocení celkové výměry neposečených ploch trvalých travních porostů zařazených do titulu Ochrana modrásků.

Poznámka:

Pokud bude kontrolou na místě zjištěna rozloha nepokosené plochy větší než 20 % bude do plochy porušení započtena rozloha nepokosených ploch přesahující 20 % výměry dílu půdního bloku!

Podmínka č. 3

Žadatel provádí seč od jednoho okraje dílu půdního bloku ke druhému nebo od středu dílu půdního bloku k okrajům.

Sankce:

Při porušení této podmínky je žadateli snížena dotace na titul Ochrana modrásků o 10 % v roce, kdy došlo k porušení této podmínky.

Poznámka:

Při plnění této podmínky je vhodné na daném dílu půdního bloku nejdříve pokosit pás po okraji dílu půdního bloku, sloužící jako souvrať, a poté provádět seč od jedné strany dílu půdního bloku ke druhé, což přináší výsledky v ochraně srnčí zvěře.

Podmínka č. 4

Žadatel neaplikuje žádná hnojiva. Za aplikaci hnojiv se nepovažuje pastva zvířat nebo vápnění trvalého travního porostu.

Sankce:

Při porušení této podmínky se žadateli dotace na titul Ochrana modrásků neposkytne v roce, kdy došlo k porušení této podmínky.

Poznámka:

Přepasení je možné provádět pouze na dílu půdního bloku označeného v LPIS. Vápnění musí být povoleno místně příslušným OOP. V opačném případě se jedná o porušení podmínek titulu!

Podmínka č. 5

Žadatel provádí případné přepasení nejdříve 1. října příslušného kalendářního roku, pokud je díl půdního bloku v LPIS veden jako vhodný k přepasení.

Tato podmínka se neuplatní, pokud lze na dílu půdního bloku nahradit druhou seč pastvou v termínu od 1. září do 30. září (viz podmínka č. 1).

Sankce:

Při porušení této podmínky je žadateli snížena dotace na titul Ochrana modrásků o 50 % v roce, kdy došlo k porušení této podmínky.

Za nesplnění podmínky se též považuje pastva zvířat na dílu půdního bloku vymezeného v LPIS jako nevhodný k přepasení.

Poznámka:

Pokud v LPIS není povoleno přepásání po 15. srpnu, pak žadatel na daném dílu půdního bloku nesmí přepásat. Možnost přepásání lze z roku na rok měnit prostřednictvím změny údajů v LPIS provedené místně příslušným OOP. V případě změny je nutné dbát na to, aby proběhla v období od 1. ledna do data podání žádosti o dotaci!

Podmínka č. 6

Žadatel neprovádí příkrm pasených zvířat. Za příkrm není považováno podávání minerálních lizů a napájení.

Sankce:

Při porušení této podmínky je žadateli snížena dotace na titul Ochrana modrásků o 10 % v roce, kdy došlo k porušení této podmínky.

Poznámka:

Smyslem umožnění přepasení je vypasení travní hmoty, nikoliv umělé prodlužování pobytu hospodářských zvířat na trvalých travních porostech příkrmováním. Příkrmem se prodlužuje doba, po kterou jsou zvířata přítomna na travním porostu, který je pak zatěžován ve vyšší míře, než jaká je jeho přirozená úživnost. To postupně vede k degradaci stanoviště a vymizení citlivých druhů rostlin. V případě citlivých stanovišť, jako jsou modráskové louky, tak postupně dochází k likvidaci původního předmětu ochrany. V případě potřeby vytváření zimovišť hospodářských zvířat je vhodnější tato zimoviště vytvářet na plochách zařazených do základního titulu, protože se většinou jedná o travní porosty, které tento intenzivní způsob využívání snášejí.

Porušením podmínky není provádění příkrmu hospodářských zvířat na krmišti umístěném mimo příslušný díl půdního bloku.

Podmínka č. 7

Žadatel neprovádí mulčování, válení, smykování, obnovu trvalého travního porostu, přisev trvalého travního porostu a vápnění trvalého travního porostu bez souhlasného stanovisko OOP.

Žadateli musí být přiznána výjimka místně příslušného OOP, přičemž musí být elektronicky zaevidována jako souhlasné stanovisko OOP do modulu LPIS. Žadatel toto souhlasné stanovisko OOP nezasílá na SZIF, ani ho nepředkládá při fyzické kontrole na místě.

Sankce:

Při porušení této podmínky je žadateli snížena dotace na titul Ochrana modrásků o 25 % v daném roce, kdy došlo k porušení této podmínky.

Podmínka č. 8

Žadatel aplikuje herbicidy povolené v příslušném kalendářním roce k používání v České republice pouze se souhlasným stanoviskem OOP, a to pouze bodově.

Žadateli musí být přiznána výjimka místně příslušného OOP, přičemž musí být elektronicky zaevidována jako souhlasné stanovisko OOP do modulu LPIS. Žadatel toto souhlasné stanovisko OOP nezasílá na SZIF, ani ho nepředkládá při fyzické kontrole na místě.

Sankce:

Při porušení této podmínky je žadateli snížena dotace na titul Ochrana modrásků o 25 % v roce, kdy došlo k porušení této podmínky.

Poznámka:

Bodovou aplikací se rozumí likvidace jednotlivých rostlin nebo jejich trsů. Za bodovou aplikaci nelze považovat takovou aplikaci, kdy dojde k zasažení větší souvislé plochy v řádu metrů čtverečních.

8.5.5.8 Podmínky titulu Ochrana chřástala polního (§ 19 odst. 9 NV 75)

Podmínka č. 1

Žadatel zajistí, aby díly půdních bloků byly minimálně jednou ročně posečeny. Seč spolu s odklizením pokosené hmoty bude provedena od 15. srpna do 30. září příslušného kalendářního roku.

Odložit nebo vynechat jednu ze sečí, popřípadě umožnit dřívější seč, než ve stanoveném termínu lze pouze z důvodu ochrany přírody podle zákona o ochraně přírody a krajiny. V tomto případě musí být žadateli přiznána výjimka místně příslušného OOP, přičemž musí být elektronicky zaevidována jako souhlasné stanovisko OOP do modulu LPIS. V případě, že SZIF neobdrží souhlasné stanovisko místně příslušného OOP, tj. nebude toto stanovisko zaneseno do modulu LPIS, nejpozději v den, kdy měla být seč provedena, bude neprovedení seče vyhodnoceno jako nesplnění podmínky. V případě umožnění dřívější seče musí SZIF obdržet souhlasné stanovisko OOP nejpozději v den, kdy žadatel zahájí seč. Žadatel toto souhlasné stanovisko OOP nezasílá na SZIF, ani ho nepředkládá při fyzické kontrole na místě.

Sankce:

Nesplnění podmínky provedení seče s odklizením pokosené hmoty je sankcionováno v rámci vyhodnocení plnění podmínky minimální zemědělské činnosti na trvalých travních porostech, viz kapitola 8.5.5.1.

Podmínka č. 2

Žadatel neprovádí seč na jednom dílu půdního bloku více jak jedním žacím strojem najednou.

Sankce:

Při porušení této podmínky je žadateli snížena dotace na titul Ochrana chřástala polního o 25 % v roce, kdy došlo k porušení této podmínky.

Poznámka:

Jedním žacím strojem se rozumí jedna jednotka, tj. jeden traktor, bez ohledu na počet tažených nebo nesených žacích ústrojí.

Podmínka č. 3

Žadatel provádí seč od jednoho okraje dílu půdního bloku ke druhému nebo od středu dílu půdního bloku k okrajům.

Sankce:

Při porušení této podmínky je žadateli snížena dotace na titul Ochrana chřástala polního o 10 % v roce, kdy došlo k porušení této podmínky.

Poznámka:

Při plnění této podmínky je vhodné na daném dílu půdního bloku nejdříve pokosit pás po okraji dílu půdního bloku, sloužící jako souvrat, a poté provádět seč od jedné strany dílu půdního bloku ke druhé, což přináší výsledky v ochraně srnčí zvěře.

Podmínka č. 4

Žadatel provádí případné přepasení travního porostu nejdříve 15. září příslušného kalendářního roku.

Sankce:

Při porušení této podmínky je žadateli snížena dotace na titul Ochrana chřástala o 50 % v roce, kdy došlo k porušení této podmínky.

Za nesplnění podmínky se též považuje pastva zvířat na dílu půdního bloku vymezeného v LPIS jako nevhodný k přepasení.

Poznámka:

U titulu Ochrana chřástala polního se v průběhu roku toleruje pastva ostatních zvířat (mimo výše vyjmenovaných – tedy např. daňci, jeleni, pštrosi, husy apod.) po celý rok, tj. při nálezu pastvy těchto zvířat nejde nikdy o porušení podmínky.

Pokud v LPIS není povoleno přepásání po 15. září, pak žadatel na daném dílu půdního bloku nesmí přepásat. Možnost přepásání lze z roku na rok měnit prostřednictvím změny údajů v LPIS provedené místně příslušným OOP. V případě změny je nutné dbát na to, aby proběhla v období od 1. ledna do data podání žádosti o dotaci!

Podmínka č. 5

Žadatel může seč nahradit pastvou zvířat, pokud je díl půdního bloku v LPIS veden jako vhodný k přepasení.

Sankce:

Při porušení této podmínky je žadateli snížena dotace na titul Ochrana chřástala o 10 % v roce, kdy došlo k porušení této podmínky.

Poznámka:

Možnost nahrazení seče pastvou lze z roku na rok měnit prostřednictvím změny údajů v LPIS provedené místně příslušným OOP. V případě změny je nutné dbát na to, aby proběhla v období od 1. ledna do data podání žádosti o dotaci!

Podmínka č. 6

Žadatel provádí v případě pastvy zvířat likvidaci nedopasků sečením nebo mulčováním do 30 dnů od skončení pastvy, nejpozději do 31. prosince příslušného kalendářního roku.

Tato podmínka se nevztahuje na plochu s průměrnou sklonitostí převyšující 10°.

Povinnost likvidovat nedopasky může být také měněna na základě souhlasného stanoviska místně příslušného orgánu ochrany přírody. Žadateli musí být přiznána výjimka místně příslušného OOP, přičemž musí být elektronicky zaevidována jako souhlasné stanovisko OOP do modulu LPIS. Žadatel toto souhlasné stanovisko OOP nezasílá na SZIF, ani ho nepředkládá při fyzické kontrole na místě.

Sankce:

Při porušení této podmínky je žadateli snížena dotace na příslušný díl půdního bloku o 25 % v roce, kdy došlo k porušení této podmínky.

Poznámka:

V případě přerušení pastvy na dobu nejdéle 29 dní je pastva pro účely OTP považována za kontinuální a žadatel není povinen likvidovat nedopasky. Nedopasky je žadatel povinen zlikvidovat až po definitivním ukončení pastvy, nebo do 31. prosince.

Podmínka č. 7

Žadatel neaplikuje hnojiva. Za aplikaci hnojiv se nepovažuje pastva zvířat nebo vápnění trvalého travního porostu.

Sankce:

Při porušení této podmínky se žadateli dotace na titul Ochrana chřástala neposkytne v roce, kdy došlo k porušení této podmínky.

Poznámka:

Přepasení je možné provádět pouze na dílu půdního bloku označeného v LPIS. Vápnění musí být povoleno místně příslušným OOP. V opačném případě se jedná o porušení podmínek titulu!

Podmínka č. 8

Žadatel neprovádí mulčování, válení, smykování, obnovu trvalého travního porostu, přisev trvalého travního porostu a vápnění trvalého travního porostu bez souhlasného stanoviska OOP.

Žadateli musí být přiznána výjimka místně příslušného OOP, přičemž musí být elektronicky zaevidována jako souhlasné stanovisko OOP do modulu LPIS. Žadatel toto souhlasné stanovisko OOP nezasílá na SZIF, ani ho nepředkládá při fyzické kontrole na místě.

Sankce:

Při porušení této podmínky je žadateli snížena dotace na titul Ochrana chřástala o 25 % v daném roce, kdy došlo k porušení této podmínky.

Podmínka č. 9

Žadatel aplikuje herbicidy povolené v příslušném kalendářním roce k používání v České republice pouze se souhlasným stanoviskem OOP, a to pouze bodově.

Žadateli musí být přiznána výjimka místně příslušného OOP, přičemž musí být elektronicky zaevidována jako souhlasné stanovisko OOP do modulu LPIS. Žadatel toto souhlasné stanovisko OOP nezasílá na SZIF, ani ho nepředkládá při fyzické kontrole na místě.

Sankce:

Při porušení této podmínky je žadateli snížena dotace na titul Ochrana chřástala o 25 % v roce, kdy došlo k porušení této podmínky.

Poznámka:

Bodovou aplikací se rozumí likvidace jednotlivých rostlin nebo jejich trsů. Za bodovou aplikací nelze považovat takovou aplikaci, kdy dojde k zasažení větší souvislé plochy v řádu metrů čtverečních.

Podmínka č. 10

Žadatel neprovádí příkrm pasených zvířat. Za příkrm není považováno podávání minerálních lizů a napájení.

Na základě souhlasného stanoviska místně příslušného orgánu ochrany přírody lze v daném roce příkrm provádět, přičemž musí být výjimka elektronicky zaevidována jako souhlasné stanovisko OOP do modulu LPIS. Žadatel toto souhlasné stanovisko OOP nezasílá na SZIF, ani ho nepředkládá při fyzické kontrole na místě.

Sankce:

Při porušení této podmínky je žadateli snížena dotace na titul Ochrana chřástala polního o 25 % v roce, kdy došlo k porušení této podmínky.

Poznámka:

Smyslem umožnění pastvy je vypasení travní hmoty, nikoliv umělé prodlužování pobytu hospodářských zvířat na trvalých travních porostech příkrmováním. Příkrmem se prodlužuje doba, po kterou jsou zvířata přítomna na travním porostu, který je pak zatěžován ve vyšší míře, než jaká je jeho přirozená úživnost. Takováto intenzivní pastva může vést k degradaci travního porostu a likvidaci hnízdiště chřástalů, a tím i k likvidaci předmětu dotace. Porušením podmínky není provádění příkrmu hospodářských zvířat na krmišti umístěném mimo příslušný díl půdního bloku.

8.5.5.9 Podmínky titulu Suché stepní trávníky a vřesoviště (§ 19 odst. 10 NV 75.)

Podmínka č. 1

Žadatel zajistí údržbu travního porostu pastvou ovcí nebo koz. Pastva bude provedena v jednom z následujících termínů, který je stanoven v LPIS:

- od 15. dubna do 30. června příslušného kalendářního roku,
- od 1. května do 31. října příslušného kalendářního roku,
- od 15. července do 30. září příslušného kalendářního roku,
- od 15. dubna do 30. června a od 1. srpna do 30. září příslušného kalendářního roku.

Termín pastvy je k příslušnému dílu půdního bloku stanoven v LPIS v rámci modulu ENVIRO.

Stanovený termín lze v průběhu závazku měnit. Změna se provádí změnou v LPIS, a to vždy v období od 1. ledna příslušného kalendářního roku do data podání žádosti o dotaci. Po podání žádosti o dotaci již není možné pro příslušný rok měnit.

Odložit nebo vynechat pastvu lze pouze z důvodu ochrany přírody podle zákona o ochraně přírody a krajiny. V tomto případě musí být žadateli přiznána výjimka místně příslušného OOP, přičemž musí být elektronicky zaevidována jako souhlasné stanovisko OOP do modulu LPIS. V případě, že SZIF neobdrží souhlasné stanovisko místně příslušného OOP, tj. nebude toto stanovisko zaneseno do modulu LPIS, nejpozději v den, kdy měla být pastva provedena, bude neprovedení pastvy vyhodnoceno jako nesplnění podmínky. Žadatel toto souhlasné stanovisko OOP nezasílá na SZIF, ani ho nepředkládá při fyzické kontrole na místě.

Sankce:

Neprovedení v termínu nebo úplné neprovedení pastvy, popřípadě seče s odklizem pokosené hmoty nahrazující pastvu (pokud je povolena) bude i nadále vyhodnocováno a sankcionováno sankčním systémem AEKO. Výměra porušení

je započítávána do celkové výměry nespasených ploch zjištěných na trvalých travních porostech zařazených do tohoto titulu, která je poté rozhodující pro míru snížení nebo neposkytnutí dotace. Za porušení podmínky je udělena sankce v rámci titulu Suché stepní trávníky a vřesoviště následovně:

- při porušení podmínky provedení pastvy, popřípadě seče s odklizením pokosené hmoty nahrazující pastvu (pokud je povolena) v rozsahu větším než 3 % a nižším nebo rovném 25 % výměry trvalých travních porostů vedených na žadatele v LPIS a zařazených do titulu je žadateli snížena dotace na titul v daném roce o 10 %,
- při porušení podmínky provedení seče s odklizením pokosené hmoty, popřípadě seče s odklizením pokosené hmoty nahrazující pastvu (pokud je povolena) v rozsahu nad 25 % výměry trvalých travních porostů vedených na žadatele v LPIS a zařazených do titulu se dotace na titul v daném roce sníží o 50 %.

Podmínka č. 2

Na dílu půdního bloku může být provedena pastva skotem, pokud je tak stanoveno v LPIS.

Sankce:

Při porušení této podmínky je žadateli snížena dotace na titul Suché stepní trávníky a vřesoviště o 50 % v roce, kdy došlo k porušení této podmínky.

Podmínka č. 3

Žadatel zajistí přísun dusíku pastvou ovcí, koz, popřípadě skotu, a to nejméně ve výši **5 kilogramů celkového dusíku** na 1 hektar příslušného dílu půdního bloku zařazeného v tomto titulu. Výměra se posuzuje dle stavu v LPIS k 31. prosinci příslušného kalendářního roku.

Sankce:

Při porušení této podmínky se žadateli dotace na titul Suché stepní trávníky a vřesoviště neposkytne v roce, kdy došlo k porušení této podmínky.

Poznámka:

*Pro zjištění splnění podmínky minimálního přívodu dusíku pastvou hospodářských zvířat je započítáván **celkový dusík** přivedený pastvou, bez přepočtu na účinný dusík podle nitrátové směrnice!*

Podmínka č. 4

Žadatel zajistí přísun dusíku pastvou ovcí, koz, popřípadě skotu, a to nejvýše do 50 kilogramů **celkového dusíku** na 1 hektar příslušného dílu půdního bloku zařazeného v tomto titulu. Výměra se posuzuje dle stavu v LPIS k 31. prosinci příslušného kalendářního roku.

Sankce:

Sankce za porušení této podmínky jsou odvislé od rozsahu porušení a jsou uvedeny v tabulce č. 21.

Tabulka č. 21

Aplikované množství celkového dusíku na 1 ha DPB zařazeného do tohoto titulu bylo:	Sankce
Vyšší než 50 kg a zároveň nižší než 60 kg	25 %
Vyšší než 60 kg a zároveň nižší než 65 kg	50 %
Vyšší než 65 kg	Neposkytnutí dotace

Poznámka:

*Pro zjištění splnění podmínky maximálního přívodu dusíku pastvou hospodářských zvířat je započítáván **celkový dusík** přivedený pastvou, bez přepočtu na účinný dusík podle nitrátové směrnice!*

Podmínka č. 5

Žadatel může pastvu nahradit sečí, pokud je tak stanoveno v LPIS. V tomto případě žadatel nemusí zajistit minimální přísun dusíku na 1 ha.

Sankce:

Při porušení této podmínky je žadateli snížena dotace na titul Suché stepní trávníky a vřesoviště o 50 % v roce, kdy došlo k porušení této podmínky.

Poznámka:

Možnost nahrazení pastvy sečí lze z roku na rok měnit prostřednictvím změny údajů v LPIS provedené místně příslušným OOP. V případě změny je nutné dbát na to, aby proběhla v období od 1. ledna do data podání žádosti o dotaci!

Podmínka č. 6

Žadatel zajistí likvidaci nedopasků sečením nebo mulčováním do 30 dnů od skončení pastvy.

Tato podmínka se nevztahuje na plochu s průměrnou sklonitostí převyšující 10°.

Povinnost likvidovat nedopasky může být také měněna na základě souhlasného stanoviska místně příslušného orgánu ochrany přírody. Žadateli musí být přiznána výjimka místně příslušného OOP, přičemž musí být elektronicky zaevidována jako souhlasné stanovisko OOP do modulu LPIS. Žadatel toto souhlasné stanovisko OOP nezasílá na SZIF, ani ho nepředkládá při fyzické kontrole na místě.

Sankce:

Při porušení této podmínky je žadateli snížena dotace na příslušný díl půdního bloku o 25 % v roce, kdy došlo k porušení této podmínky.

Poznámka:

V případě přerušení pastvy na dobu nejdéle 29 dní je pastva pro účely OTP považována za kontinuální a žadatel není povinen likvidovat nedopasky. Nedopasky je žadatel povinen zlikvidovat až po definitivním ukončení pastvy, nebo do 31. prosince.

Podmínka č. 7

Žadatel neaplikuje hnojiva. Za aplikaci hnojiv se nepovažuje pastva zvířat nebo vápnění trvalého travního porostu.

Sankce:

Při porušení této podmínky se žadateli dotace na titul Suché stepní trávníky a vřesoviště neposkytne v roce, kdy došlo k porušení této podmínky.

Poznámka:

Vápnění musí být povoleno místně příslušným OOP. V opačném případě se jedná o porušení podmínek titulu!

Podmínka č. 8

Žadatel neprovádí mulčování, obnovu trvalého travního porostů a přisev trvalého travního porostu.

Sankce:

Při porušení této podmínky se žadateli dotace na titul Suché stepní trávníky a vřesoviště neposkytne v roce, kdy došlo k porušení této podmínky.

Podmínka č. 9

Žadatel neprovádí válení, smykování a vápnění trvalého travního porostu bez souhlasného stanovisko OOP.

Žadateli musí být přiznána výjimka místně příslušného OOP, přičemž musí být elektronicky zaevidována jako souhlasné stanovisko OOP do modulu LPIS. Žadatel toto souhlasné stanovisko OOP nezasílá na SZIF, ani ho nepředkládá při fyzické kontrole na místě.

Sankce:

Při porušení této podmínky je žadateli snížena dotace na titul Suché stepní trávníky a vřesoviště o 25 % v daném roce, kdy došlo k porušení této podmínky.

Podmínka č. 10

Žadatel neprovádí příkrm pasených zvířat. Za příkrm není považováno podávání minerálních lizů a napájení.

Sankce:

Při porušení této podmínky je žadateli snížena dotace na titul Suché stepní trávníky a vřesoviště o 25 % v roce, kdy došlo k porušení této podmínky.

Poznámka:

Smyslem pastvy je vypasení travní hmoty, nikoliv umělé prodlužování pobytu hospodářských zvířat na trvalých travních porostech příkrmováním. Příkrmem se prodlužuje doba, po kterou jsou zvířata přítomna na travním po-

rostu, který je pak zatěžován ve vyšší míře, než jaká je jeho přirozená úživnost. To postupně vede k degradaci stanoviště a vymizení citlivých druhů rostlin. V případě citlivých stanovišť, jako jsou suché stepní trávníky a vřesoviště, tak postupně dochází k likvidaci původního předmětu ochrany. V případě potřeby vytváření zimovišť hospodářských zvířat je vhodnější tato zimoviště vytvářet na plochách zařazených do základního titulu, protože se většinou jedná o travní porosty, které tento intenzivní způsob využívání snášejí.

Porušením podmínky není provádění příkrmu hospodářských zvířat na krmišti umístěném mimo příslušný díl půdního bloku.

Podmínka č. 11

Žadatel aplikuje herbicidy povolené v příslušném kalendářním roce k používání v České republice pouze se souhlasným stanoviskem OOP, a to pouze bodově.

Žadateli musí být přiznána výjimka místně příslušného OOP, přičemž musí být elektronicky zaevidována jako souhlasné stanovisko OOP do modulu LPIS. Žadatel toto souhlasné stanovisko OOP nezasílá na SZIF, ani ho nepředkládá při fyzické kontrole na místě.

Sankce:

Při porušení této podmínky je žadateli snížena dotace na titul Suché stepní trávníky a vřesoviště o 25 % v roce, kdy došlo k porušení této podmínky.

Poznámka:

Bodovou aplikací se rozumí likvidace jednotlivých rostlin nebo jejich trsů. Za bodovou aplikaci nelze považovat takovou aplikaci, kdy dojde k zasažení větší souvislé plochy v řádu metrů čtverečních.

8.5.5.10 Podmínky titulu Druhově bohaté pastviny (§ 19 odst. 11 NV 75)

Podmínka č. 1

Žadatel zajistí údržbu travního porostu:

- sečí s odklizením pokosené hmoty nebo pastvou hospodářských zvířat do 31. července příslušného kalendářního roku, nebo
- pastvou hospodářských zvířat do 31. října příslušného kalendářního roku.

Žadatel je tedy povinen provést údržbu travního porostu minimálně dvakrát ročně, a to poprvé do 31. července, popřípadě do 31. srpna v oblastech ANC H1 a podruhé do 31. října. V případě první údržby může být provedena seč nebo pastva hospodářských zvířat, v případě druhé údržby se již musí jednat pouze o pastvu hospodářských zvířat.

Odložit nebo vynechat jednu ze sečí nebo pastvu lze pouze z důvodu ochrany přírody podle zákona o ochraně přírody a krajiny. V tomto případě musí být žadateli přiznána výjimka místně příslušného OOP, přičemž musí být elektronicky zaevidována jako souhlasné stanovisko OOP do modulu LPIS. V případě, že SZIF neobdrží souhlasné stanovisko místně příslušného OOP, tj. nebude toto stanovisko zaneseno do modulu LPIS, nejpozději v den, kdy měla být seč nebo pastva provedena, bude neprovedení seče nebo pastvy vyhodnoceno jako nesplnění podmínky. Žadatel toto souhlasné stanovisko OOP nezasílá na SZIF, ani ho nepředkládá při fyzické kontrole na místě.

Sankce:

Nesplnění podmínky provedení první údržby travního porostu je sankcionováno v rámci vyhodnocení plnění podmínky minimální zemědělské činnosti na trvalých travních porostech, viz kapitola 8.5.5.1.

Neprovedení v termínu nebo úplné neprovedení u pastvy do 31. října bude i nadále vyhodnocováno a sankcionováno sankčním systémem AEKO. Výměra porušení je započítávána do celkové výměry neposečených nebo nespasených ploch zjištěných na trvalých travních porostech zařazených do tohoto titulu, která je poté rozhodující pro míru snížení nebo neposkytnutí dotace. Za porušení podmínky je udělena sankce v rámci titulu Druhově bohaté pastviny následovně:

- při porušení podmínky pastvy do 31. října v rozsahu větším než 3 % a nižším nebo rovném 25 % výměry trvalých travních porostů vedených na žadatele v LPIS a zařazených do titulu je žadateli snížena dotace na titul v daném roce o 10 %,
- při porušení podmínky pastvy do 31. října v rozsahu nad 25 % výměry trvalých travních porostů vedených na žadatele v LPIS a zařazených do titulu se dotace na titul v daném roce sníží o 50 %.

Podmínka č. 2

Žadatel zajistí přísun dusíku pastvou ve výši nejméně 10 kilogramů **celkového dusíku** na 1 hektar příslušného dílu půdního bloku zařazeného v tomto titulu. Výměra se posuzuje dle stavu v LPIS k 31. prosinci příslušného kalendářního roku.

Místně příslušný orgán ochrany přírody může na základě souhlasného stanoviska tuto podmínku změnit a minimální limit přívodu dusíku libovolně snížit. Žadateli musí být přiznána výjimka místně příslušného OOP, přičemž musí být

elektronicky zaevidována jako souhlasné stanovisko OOP do modulu LPIS. Žadatel toto souhlasné stanovisko OOP nezasílá na SZIF, ani ho nepředkládá při fyzické kontrole na místě.

Sankce:

Při porušení této podmínky se žadateli dotace na titul Druhově bohaté pastviny neposkytne v roce, kdy došlo k porušení této podmínky.

Poznámka:

Pro zjištění splnění podmínky maximálního přívodu dusíku pastvou hospodářských zvířat je započítáván celkový dusík přivedený pastvou, bez přepočtu na účinný dusík podle nitrátové směrnice!

Podmínka č. 3

Žadatel zajistí likvidaci nedopasků sečením nebo mulčováním do 30 dnů od skončení pastvy, nebo v případě celoroční pastvy, nejpozději do 31. prosince příslušného kalendářního roku.

Tato podmínka se nevztahuje na plochu s průměrnou sklonitostí převyšující 10°.

Povinnost likvidovat nedopasky může být také měněna na základě souhlasného stanoviska místně příslušného orgánu ochrany přírody. Žadateli musí být přiznána výjimka místně příslušného OOP, přičemž musí být elektronicky zaevidována jako souhlasné stanovisko OOP do modulu LPIS. Žadatel toto souhlasné stanovisko OOP nezasílá na SZIF, ani ho nepředkládá při fyzické kontrole na místě.

Sankce:

Při porušení této podmínky je žadateli snížena dotace na příslušný díl půdního bloku o 25 % v roce, kdy došlo k porušení této podmínky.

Poznámka:

V případě přerušení pastvy na dobu nejdéle 29 dní je pastva pro účely OTP považována za kontinuální a žadatel není povinen likvidovat nedopasky. Nedopasky je žadatel povinen zlikvidovat až po definitivním ukončení pastvy, nebo do 31. prosince.

Podmínka č. 4

Žadatel neaplikuje žádná hnojiva. Za aplikaci hnojiv se nepovažuje pastva zvířat nebo vápnění trvalého travního porostu.

Sankce:

Při porušení této podmínky se žadateli dotace na titul Druhově bohaté pastviny neposkytne v roce, kdy došlo k porušení této podmínky.

Poznámka:

Vápnění musí být povoleno místně příslušným OOP. V opačném případě se jedná o porušení podmínek titulu!

Podmínka č. 5

Žadatel neprovádí mulčování, obnovu trvalého travního porostu, přisev trvalého travního porostu a vápnění trvalého travního porostu bez souhlasného stanovisko OOP.

Žadateli musí být přiznána výjimka místně příslušného OOP, přičemž musí být elektronicky zaevidována jako souhlasné stanovisko OOP do modulu LPIS. Žadatel toto souhlasné stanovisko OOP nezasílá na SZIF, ani ho nepředkládá při fyzické kontrole na místě.

Sankce:

Při porušení této podmínky je žadateli snížena dotace na titul Druhově bohaté pastviny o 25 % v daném roce, kdy došlo k porušení této podmínky.

Podmínka č. 6

Žadatel neprovádí příkrm pasených zvířat. Za příkrm není považováno podávání minerálních lizů a napájení. Se souhlasem místně příslušného OOP lze v období od 1. dubna do 31. května provádět standardní příkrm.

Žadateli musí být přiznána výjimka místně příslušného OOP, přičemž musí být elektronicky zaevidována jako souhlasné stanovisko OOP do modulu LPIS. Žadatel toto souhlasné stanovisko OOP nezasílá na SZIF, ani ho nepředkládá při fyzické kontrole na místě.

Provedení příkrmu bez souhlasného stanoviska místně příslušného OOP bude považováno za porušení podmínky.

Sankce:

Při porušení této podmínky je žadateli snížena dotace na titul Druhově bohaté pastviny o 25 % v roce, kdy došlo k porušení této podmínky.

Poznámka:

Smyslem pastvy je vypasení travní hmoty, nikoliv umělé prodlužování pobytu hospodářských zvířat na trvalých travních porostech příkrmováním. Příkrmem se prodlužuje doba, po kterou jsou zvířata přítomna na travním porostu, který je pak zatěžován ve vyšší míře, než jaká je jeho přirozená úživnost. To postupně vede k degradaci stanoviště a vymizení citlivých druhů rostlin. V případě citlivých stanovišť, jako jsou druhově bohaté pastviny, tak postupně dochází k likvidaci původního předmětu ochrany. V případě potřeby vytváření zimovišť hospodářských zvířat je vhodnější tato zimoviště vytvářet na plochách zařazených do základního titulu, protože se většinou jedná o travní porosty, které tento intenzivní způsob využívání snášejí.

Porušením podmínky není provádění příkrmu hospodářských zvířat na krmišti umístěném mimo příslušný díl půdního bloku.

Podmínka č. 7

Žadatel aplikuje herbicidy povolené v příslušném kalendářním roce k používání v České republice pouze se souhlasným stanoviskem OOP, a to pouze bodově.

Žadateli musí být přiznána výjimka místně příslušného OOP, přičemž musí být elektronicky zaevidována jako souhlasné stanovisko OOP do modulu LPIS. Žadatel toto souhlasné stanovisko OOP nezasílá na SZIF, ani ho nepředkládá při fyzické kontrole na místě.

Sankce:

Při porušení této podmínky je žadateli snížena dotace na titul Druhově bohaté pastviny o 25 % v roce, kdy došlo k porušení této podmínky.

Poznámka:

Bodovou aplikací se rozumí likvidace jednotlivých rostlin nebo jejich trsů. Za bodovou aplikaci nelze považovat takovou aplikaci, kdy dojde k zasažení větší souvislé plochy v řádu metrů čtverečních.

8.6 Zatravnění orné půdy (§ 20 NV 75)

8.6.1 Předmět dotace

Předmětem dotace v rámci podopatření Zatravnění orné půdy je díl půdního bloku, který splňuje následující podmínky:

- ke dni podání žádosti o zařazení má v LPIS evidovanou kulturu standardní orná půda (R),
- neměl v období od 20. dubna 2004 do 31. prosince 2014 v evidenci využití půdy vedenou kulturu travní porost (T) a od 1. ledna 2015 do dne podání žádosti o zařazení v evidenci využití půdy vedenou kulturu trvalý travní porost (T),
- splňuje kritéria vázaná na jednotlivé tituly, viz následující tabulka č. 22,
- je v LPIS označen jako vhodný k zatravnění v podopatření Zatravnění orné půdy (karta „podrobné“, část „AEO info“).

Tabulka č. 22

Titul (vhodnost pro daný titul je u každého DPB uvedena v LPIS)	Kritéria pro zařazení DPB do titulu
Zatravnění orné půdy běžnou směsí*	<ul style="list-style-type: none">• min. 50 % výměry DPB v ZOD, nebo min. 50 % výměry DPB v SEO / MEO,**
Zatravnění orné půdy druhově bohatou směsí	<ul style="list-style-type: none">• min. 50 % výměry DPB v ZCHÚ, OP NP nebo Natura 2000 a• min. 50 % výměry DPB v ZOD, nebo min. 50 % výměry DPB v SEO / MEO**
Zatravnění orné půdy regionální směsí	<ul style="list-style-type: none">• min. 50 % výměry DPB v ZCHÚ, OP NP nebo Natura 2000 a• min. 50 % výměry DPB v ZOD, nebo min. 50 % výměry DPB v SEO / MEO**
Zatravnění orné půdy podél vodního útvaru běžnou směsí*	<ul style="list-style-type: none">• DPB se nachází v blízkosti útvaru povrchových vod nebo min 50 % výměry DPB se nachází v OPVZ,

Titul (vhodnost pro daný titul je u každého DPB uvedena v LPIS)	Kritéria pro zařazení DPB do titulu
Zatravnění orné půdy podél vodního útvaru druhově bohatou směsí	<ul style="list-style-type: none"> DPB se nachází v blízkosti útvaru povrchových vod nebo min 50 % výměry DPB se nachází v OPVZ, a min. 50 % výměry DPB v ZCHÚ, OP NP, Natura 2000
Zatravnění orné půdy podél vodního útvaru regionální směsí	<ul style="list-style-type: none"> DPB se nachází v blízkosti útvaru povrchových vod nebo min 50 % výměry DPB se nachází v OPVZ a min. 50 % výměry DPB v ZCHÚ, OP NP, Natura 2000

*Běžnou směs nelze použít v ZCHÚ, ochranných pásmech NP a oblastech Natura 2000.

** Kritérium nelze splnit kombinací ZOD a erozně ohrožených půd (SEO/MEO), tj. díl půdního bloku který má např. 25% výměry v ZOD a dalších 25 % výměry v SEO nelze zařadit do podopatření zatravnění.

Poznámka:

Za díl půdního bloku sousedící s útvarem povrchových vod se považuje takový díl půdního bloku, jehož jakákoli část se podle údajů v LPIS nachází ve vzdálenosti do 25 m od povrchového útvaru vod.

Při zařazení do titulu Zatravnění orné půdy podél vodního útvaru zatravní žadatel celou plochu dílu půdního bloku sousedícím s vodním útvarem tak, aby šíře zatravněných ploch byla nejméně 15 metrů.

Jde-li o zařazení do titulu zatravnění orné půdy druhově bohatou nebo regionální směsí, musí být příslušná travní směs schválena místně příslušným OOP (Souhlasné vyjádření se složením regionální nebo druhově bohaté travní směsi potvrdí OOP a žadatel jej předkládá při fyzické kontrole na místě).

8.6.2 Sazba dotace

310 EUR/ha zatravněného dílu půdního bloku zařazeného do titulu Zatravnění orné půdy běžnou směsí.

346 EUR/ha zatravněného dílu půdního bloku zařazeného do titulu Zatravnění orné půdy druhově bohatou směsí.

400 EUR/ha zatravněného dílu půdního bloku zařazeného do titulu Zatravnění orné půdy regionální směsí.

337 EUR/ha zatravněného dílu půdního bloku zařazeného do titulu Zatravnění orné půdy podél vodního útvaru běžnou směsí.

385 EUR/ha zatravněného dílu půdního bloku zařazeného do titulu Zatravnění orné půdy podél vodního útvaru druhově bohatou směsí.

428 EUR/ha zatravněného dílu půdního bloku zařazeného do titulu Zatravnění orné půdy podél vodního útvaru regionální směsí.

Poznámka:

Dotace je vyplácena v Kč. Pro rok 2021 se pro přepočítání použije směnný kurz, který činí **26,242 CZK/EUR**.

Dotace se sníží o:

- 86 EUR/ha**, pokud se díl půdního bloku nachází na území **1. zóny CHKO** nebo ve **zranitelné oblasti dusičnanů (ZOD)** na území s **hlavní půdní jednotkou 65 až 76**, kde nebylo meliorováno. Pokud se díl půdního bloku nachází na území 1. zóny CHKO jen z části, dotace se sníží nebo neposkytne jen na tuto část dílu půdního bloku. V případě zranitelných oblastí se dotace snižuje na výměře celého dílu půdního bloku, jestliže se ve výše specifikované oblasti nachází více jak 50% výměry dílu půdního bloku. Pokud se ve zranitelné oblasti nachází nižší podíl výměry, snížení dotace se neuplatní.
- 76 EUR/ha** pokud se díl půdního bloku nachází na **území národního parku**, s výjimkou zastavěného území obce nebo zastavitelného území. Pokud se díl půdního bloku nachází na území národního parku jen z části, dotace se sníží nebo neposkytne jen na tuto část dílu půdního bloku.

Poznámka

Snižování dotace je prováděno z důvodu zákonem omezené možnosti hnojení v těchto lokalitách. Jelikož v rámci AEKO mohou být hrazeny pouze činnosti jdoucí nad rámec platné legislativy, tak není možné poměrnou část dotace odpovídající snížení výnosu vlivem zákazu hnojení vyplatit.

8.6.3 Náležitosti žádosti o zařazení do titulu Zatravnění orné půdy

POZOR! V roce 2021 již není možné podat žádost o zařazení do tohoto podopatření!

8.6.4 Podmínky vstupu a kombinovatelnost s jinými AEKO a jinými opatřeními

POZOR! V roce 2021 již není možné podat žádost o zařazení do tohoto podopatření!

Podopatření Zatravnění orné půdy není na jednom dílu půdního bloku kombinovatelné s jakýmkoliv jiným podopatřením v AEKO nebo podopatřením NAEKO podle NV 330.

Podopatření Zatravnění orné půdy je na jednom dílu půdního bloku možné kombinovat s opatřením ekologické zemědělství podle NV 76 nebo s opatřením NEZ podle NV 331, ale dotace bude poskytnuta pouze na zatravnění v rámci AEKO.

8.6.5 Podmínky poskytnutí dotace na Zatravnění orné půdy a sankce za jejich porušení

Podmínka č. 1

Žadatel v prvním roce zařazení založí travní porost pomocí čistosevu nebo podsevu nejpozději do 31. května příslušného kalendářního roku.

Sankce:

Nesplnění podmínky vede k neposkytnutí dotace na daný díl půdního bloku, k jeho následnému vyřazení a vrácení již poskytnuté dotace na daný díl půdního bloku v rámci podopatření Zatravnění orné půdy.

Podmínka č. 2

Travní porost bude založen dle jednotlivých titulů:

- **běžnou travní směsí osiv** podle § 12 odst. 2 písm. a) nebo b) zákona o oběhu osiva a sadby (uznaná nebo též „certifikovaná“ směs), nebo směs vytvořenou z uznaného osiva nebo u druhů neuvedených v druhovém seznamu podle zákona o oběhu osiva a sadby z osiva kontrolovaného úředně nebo pod úřední kontrolou podle tohoto zákona.
- **druhově bohatou travní směsí osiv** schválenou místně příslušným OOP,
- **regionální travní směsí osiv** schválenou místně příslušným OOP.

Výsev musí být proveden nejpozději do 24 měsíců ode dne vydání míchacího protokolu nebo osvědčení prokazujícího kvalitu osiva podle zákona o oběhu osiva a sadby.

Doklady prokazující odpovídající kvalitu osiva je žadatel povinen uchovávat minimálně po dobu 10 kalendářních let následujících po výsevu. Žadatel předkládá tyto doklady při kontrole na místě. Doklady o použitém osivu nebo provedení službou musí být vystaveny na jméno žadatele!

Sankce:

Při porušení této podmínky nebude žadateli poskytnuta dotace v rámci příslušného titulu v roce, kdy došlo k porušení této podmínky.

Poznámka:

V ZCHÚ, ochranných pásmech NP a oblastech Natura 2000 nemůže být zatravnění provedeno běžnou směsí osiva! V těchto oblastech musí být k zatravnění vždy použita druhově bohatá nebo regionální směs osiva!

Podmínka č. 3

Žadatel v prvním roce zařazení oznámí SZIFu změnu druhu zemědělské kultury u dílu půdního bloku ze standardní orné půdy (R) na ornou půdu travní porost (G). Změna druhu zemědělské kultury na trvalý travní porost (T) se nepovažuje za nesplnění podmínky.

Sankce:

Jedná-li se o první nesplnění této podmínky v průběhu trvání příslušného závazku, dotace bude snížena v rámci příslušného titulu o 25 %.

Jedná-li se o druhé a další porušení v průběhu trvání příslušného závazku, dotace se za příslušný kalendářní rok na daný titul neposkytne.

Podmínka č. 4

Žadatel smí v prvním roce zařazení aplikovat hnojiva pouze před založením travního porostu, nejpozději však do 31. května příslušného kalendářního roku.

Sankce:

Nesplnění podmínky vede k neposkytnutí dotace v rámci titulu v příslušném kalendářním roce.

Podmínka č. 5

Žadatel v prvním roce zařazení neprovádí na zatravněných plochách pastvu.

Sankce:

Nedodržení podmínky vede k neposkytnutí dotace v rámci titulu v příslušném kalendářním roce.

Podmínka č. 6

Žadatel v prvním roce provádí údržbu travního porostu sečením, první seč včetně odklizení pokosené hmoty provede nejpozději do 31. července příslušného kalendářního roku a druhou seč včetně odklizení pokosené hmoty do 31. října příslušného kalendářního roku.

Sankce:

Nesplnění podmínky provedení údržby travního porostu v prvním termínu do 31. července je sankcionováno v rámci vyhodnocení plnění podmínky minimální zemědělské činnosti na travních porostech, viz kapitola 8.5.5.1.

Neprovedení v termínu nebo úplné neprovedení údržby travního porostu v druhém termínu do 31. října bude i nadále vyhodnocováno a sankcionováno sankčním systémem AEKO. Výměra porušení je započítávána do celkové výměry neposečených ploch zjištěných na travních porostech na orné půdě nebo trvalých travních porostech zařazených do podopatření, která je poté rozhodující pro míru snížení nebo neposkytnutí dotace. Za porušení podmínky je udělena sankce v rámci příslušného titulu následovně:

- při porušení podmínky provedení druhé seče s odklizením pokosené hmoty v rozsahu větším než 3 % a nižším nebo rovném 25 % výměry travních porostů na orné půdě nebo trvalých travních porostů vedených na žadatele v LPIS a zařazených do příslušného titulu je žadateli snížena dotace na podopatření Zatravňování orné půdy v daném roce o 10 %,
- při porušení podmínky provedení druhé seče s odklizením pokosené hmoty v rozsahu nad 25 % výměry travních porostů na orné půdě nebo trvalých travních porostů vedených na žadatele v LPIS a zařazených do příslušného titulu se dotace na podopatření Zatravňování orné půdy v daném roce sníží o 50 %.

Podmínka č. 7

Od druhého roku trvání závazku do ukončení závazku žadatel neaplikuje hnojiva, přičemž za aplikaci hnojiva se nepovažuje pastva zvířat a vápnění.

V případě zařazení do titulu Zatravňování orné půdy druhově bohatou směsí, Zatravňování orné půdy regionální směsí, Zatravňování orné půdy podél vodního útvaru druhově bohatou směsí a Zatravňování orné půdy podél vodního útvaru regionální směsí se vápnění provádí pouze se souhlasným stanoviskem místně příslušného orgánu ochrany přírody.

Žadateli musí být uznána výjimka místně příslušného OOP, přičemž musí být elektronicky zaevidována jako souhlasné stanovisko OOP do modulu LPIS. Žadatel toto souhlasné stanovisko OOP již nepředkládá při fyzické kontrole na místě.

Sankce:

Nedodržení podmínky vede k neposkytnutí dotace v rámci titulu v příslušném kalendářním roce.

Podmínka č. 8

Herbicidy je možné aplikovat pouze v prvních dvou letech trvání závazku, a to pouze bodově.

Sankce:

Nedodržení podmínky vede k neposkytnutí dotace v rámci titulu v příslušném kalendářním roce.

Poznámka:

Bodovou aplikací se rozumí likvidace jednotlivých rostlin nebo jejich trsů. Za bodovou aplikací nelze považovat takovou aplikaci, kdy dojde k zasažení větší souvislé plochy v řádu metrů čtverečních.

Podmínka č. 9

Od druhého roku trvání závazku žadatel provádí údržbu travního porostu sečí nebo spasením,

- první seč včetně odklizení pokosené hmoty nebo pastvu provede nejpozději do 31. července příslušného kalendářního roku, popřípadě do 31. srpna pokud se jedná o díl půdního bloku v ANC oblasti H1, viz kapitola 8.5.5.1 a
- druhou seč včetně odklizení pokosené hmoty nebo pastvu do 31. října příslušného kalendářního roku.

Sankce:

Nesplnění podmínky provedení údržby travního porostu v prvním termínu je sankcionováno v rámci vyhodnocení plnění podmínky minimální zemědělské činnosti na travních porostech, viz kapitola 8.5.5.1.

Neprovedení v termínu nebo úplné neprovedení údržby travního porostu v druhém termínu do 31. října bude i nadále vyhodnocováno a sankcionováno sankčním systémem AEKO. Výměra porušení je započítávána do celkové výměry neposečených ploch zjištěných na travních porostech na orné půdě nebo trvalých travních porostech zařazených do

podopatření, která je poté rozhodující pro míru snížení nebo neposkytnutí dotace. Za porušení podmínky je udělena sankce v rámci podopatření následovně:

- při porušení podmínky provedení druhé seče s odklizením pokosené hmoty nebo pastvy v rozsahu větším než 3 % a nižším nebo rovném 25 % výměry travních porostů na orné půdě nebo trvalých travních porostů vedených na žadatele v LPIS a zařazených do podopatření je žadateli snížena dotace na podopatření Zatravňování orné půdy v daném roce o 10 %,
- při porušení podmínky provedení druhé seče s odklizením pokosené hmoty nebo pastvy v rozsahu nad 25 % výměry travních porostů na orné půdě nebo trvalých travních porostů vedených na žadatele v LPIS a zařazených do podopatření se dotace na podopatření Zatravňování orné půdy v daném roce sníží o 50 %.

Podmínka č. 10

Pokud žadatel provádí údržbu pastvou, pak zajistí likvidaci nedopasků sečením nebo mulčováním

- do 30 dní od skončení pastvy, nebo
- v případě celoroční pastvy nejpozději do 31. prosince příslušného kalendářního roku (tato podmínka se nevztahuje na plochy s průměrnou sklonitostí převyšující 10°).

Sankce:

Při porušení této podmínky je žadateli v daném roce na díl půdního bloku, kde k porušení došlo snížena dotace o 3 %.

Poznámka:

V případě přerušení pastvy na dobu nejdéle 29 dní je pastva pro účely OTP považována za kontinuální a žadatel není povinen likvidovat nedopasky. Nedopasky je žadatel povinen zlikvidovat až po definitivním ukončení pastvy, nebo do 31. prosince.

Podmínka č. 11

Žadatel neprovádí rozorání nebo obnovu travního porostu na žádné z ploch zařazených do podopatření Zatravňování orné půdy.

Sankce:

Nedodržení podmínky vede k neposkytnutí dotace na daný díl půdního bloku, k jeho vyřazení z podopatření a vrácení již poskytnuté dotace na daný díl půdního bloku.

Podmínka č. 12

Žadatel provádí dosev travního porostu na plochách zařazených do titulů Zatravňování orné půdy druhově bohatou směsí, Zatravňování orné půdy regionální směsí, Zatravňování orné půdy podél vodních útvarů druhově bohatou směsí a Zatravňování orné půdy podél vodních útvarů regionální směsí, pouze směsí shodného složení se směsí, kterou bylo provedeno zatravnění v prvním roce trvání závazku.

Sankce:

Při porušení této podmínky žadateli není poskytnuta dotace na podopatření Zatravňování orné půdy v roce, kdy došlo k porušení této podmínky.

Podmínka č. 13

V případě titulů Zatravňování orné půdy podél vodních útvarů žadatel zatravní celou plochu dílu půdního bloku sousedící s vodním útvarem tak, aby šíře zatravněvané plochy činila nejméně 15 metrů.

Sankce:

Nedodržení podmínky vede k neposkytnutí dotace na daný díl půdního bloku, k jeho vyřazení z podopatření a vrácení již poskytnuté dotace na tento díl půdního bloku.

8.7 Zatravňování drah soustředěného odtoku (§ 22a NV 75)

8.7.1 Předmět dotace

Předmětem dotace v rámci podopatření Zatravňování drah soustředěného odtoku je díl půdního bloku na kterém se nachází v LPIS vymezená dráha soustředěného odtoku a díl je v LPIS označen jako vhodný k zatravnění v podopatření Zatravňování drah soustředěného odtoku.

Poznámka

Vhodnost k zatravnění v tomto podopatření žadatel zjistí v LPIS na kartě „Podrobné“ v části „AEO info“.

8.7.2 Sazba dotace

560 EUR/ha zatravněného dílu půdního bloku zařazeného do podopatření Zatravnění drah soustředěného odtoku.

Poznámka

Dotace je vyplácena v Kč. Pro rok 2021 se pro přepočítání použije směnný kurz, který činí **26,242 CZK/EUR**.

Dotace se snižuje o:

- **86 EUR/ha**, pokud se díl půdního bloku nachází na území **1. zóny CHKO** nebo ve **zranitelné oblasti dusičnanů (ZOD)** na území s **hlavní půdní jednotkou 65 až 76**, kde nebylo meliorováno. Pokud se díl půdního bloku nachází na území 1. zóny CHKO jen z části, dotace se snižuje nebo neposkytne jen na tuto část dílu půdního bloku. V případě zranitelných oblastí se dotace snižuje na výměře celého dílu půdního bloku, jestliže se ve výše specifikované oblasti nachází více jak 50% výměry dílu půdního bloku. Pokud se ve zranitelné oblasti nachází nižší podíl výměry, snížení dotace se neuplatní.
- **76 EUR/ha** pokud se díl půdního bloku nachází na území **národního parku, s výjimkou zastavěného území obce nebo zastavitelného území**. Pokud se díl půdního bloku nachází na území národního parku jen z části, dotace se snižuje nebo neposkytne jen na tuto část dílu půdního bloku.

8.7.3 Náležitosti žádosti o zařazení do podopatření Zatravnění drah soustředěného odtoku

POZOR! V roce 2021 již není možné podat žádost o zařazení do tohoto podopatření!

8.7.4 Podmínky vstupu do titulu a kombinovatelnost s jinými AEKO a jinými opatřeními

POZOR! V roce 2021 již není možné podat žádost o zařazení do tohoto podopatření!

Podopatření Zatravnění drah soustředěného odtoku není na jednom dílu půdního bloku kombinovatelné s jakýmkoliv jiným podopatřením v AEKO nebo podopatřením NAEKO podle NV 330.

Podopatření Zatravnění drah soustředěného odtoku je na jednom dílu půdního bloku možné kombinovat s opatřením ekologické zemědělství podle NV 76 nebo s opatřením NEZ podle NV 331, ale dotace bude poskytnuta pouze na Zatravnění drah soustředěného odtoku v rámci AEKO.

8.7.5 Podmínky poskytnutí dotace na Zatravnění drah soustředěného odtoku a sankce za jejich porušení

Podmínka č. 1

Žadatel v prvním roce zařazení založí travní porost pomocí čistosevu nebo podsevu nejpozději do 31. května příslušného kalendářního roku.

Sankce:

Nesplnění podmínky vede k neposkytnutí dotace na daný díl půdního bloku, k jeho následnému vyřazení a vrácení již poskytnuté dotace na daný díl půdního bloku v rámci podopatření Zatravnění drah soustředěného odtoku.

Podmínka č. 2

Žadatel k založení travního porostu použije stanovenou směs osiva uvedenou v tabulce č. 23 (příloha č. 16 NV 75). Minimální výsevek činí 35 kg na hektar.

Pro výsev používá směs osiva podle § 12 odst. 2 písm. a) nebo b) zákona o oběhu osiva a sadby (uznaná nebo též „certifikovaná“ směs), nebo směs vytvořenou z uznaného osiva nebo u druhů neuvedených v druhovém seznamu podle zákona o oběhu osiva a sadby z osiva kontrolovaného úředně nebo pod úřední kontrolou podle tohoto zákona. Výsev musí být proveden nejpozději do 24 měsíců ode dne vydání míchacího protokolu nebo osvědčení prokazujícího kvalitu osiva podle zákona o oběhu osiva a sadby.

Doklady prokazující kvalitu osiva je žadatel povinen uchovávat minimálně po dobu 10 kalendářních let od výsevu. Doklady o použitém osivu nebo provedení službou musí být vystaveny na jméno žadatele!

Tabulka č. 23

	Druh	Zastoupení ve směsi (%)*
1.	Lipnice luční <i>Poa pratensis</i> L.	40
2.	Kostřava červená výběžkatá <i>Festuca rubra rubra</i> L.	25
3.	Kostřava červená trsnatá <i>Festuca rubra commutata</i> L.	15
4.	Jílek vytrvalý <i>Lolium perenne</i> L.	20

* maximální přípustná odchylka od stanoveného procentuálního zastoupení jednotlivých komponent ve směsi činí 5 %.

Sankce:

Při porušení této podmínky se žadateli dotace na podopatření Zatravňování drah soustředěného odtoku neposkytne v roce, kdy k porušení podmínky došlo.

Poznámka:

Složení směsi nesmí být nijak měněno a do osevni směsi nesmí být přidávány jiné druhy travin nebo bylin.

Podmínka č. 3

Žadatel v prvním roce zařazení oznámí SZIFu změnu druhu zemědělské kultury u dílu půdního bloku ze standardní orné půdy (R) na ornou půdu travní porost (G). Změna druhu zemědělské kultury na trvalý travní porost (T) se nepovažuje za nesplnění podmínky.

Sankce:

Jedná-li se o první nesplnění této podmínky v průběhu trvání příslušného závazku, dotace bude na podopatření Zatravňování drah soustředěného odtoku snížena o 25 %.

Jedná-li se o druhé a další porušení v průběhu trvání příslušného závazku, dotace se za příslušný kalendářní rok, kdy k porušení podmínky došlo, neposkytne.

Podmínka č. 4

Žadatel smí v prvním roce zařazení aplikovat hnojiva pouze před založením travního porostu, nejpozději však do 31. května příslušného kalendářního roku.

Sankce:

Při porušení této podmínky se žadateli dotace na podopatření Zatravňování drah soustředěného odtoku neposkytne v roce, kdy k porušení podmínky došlo.

Podmínka č. 5

Žadatel v prvním roce zařazení neprovádí na zatravněných plochách pastvu.

Sankce:

Při porušení této podmínky se žadateli dotace na podopatření Zatravňování drah soustředěného odtoku neposkytne v roce, kdy k porušení podmínky došlo.

Podmínka č. 6

Žadatel v prvním roce provádí údržbu travního porostu sečením, první seč včetně odklizení pokosené hmoty provede nejpozději do 31. července příslušného kalendářního roku a druhou seč včetně odklizení pokosené hmoty do 31. října příslušného kalendářního roku.

Sankce:

Nesplnění podmínky provedení údržby travního porostu v prvním termínu do 31. července je sankcionováno v rámci vyhodnocení plnění podmínky minimální zemědělské činnosti na travních porostech, viz kapitola 8.5.5.1.

Neprovedení v termínu nebo úplné neprovedení údržby travního porostu v druhém termínu do 31. října bude i nadále vyhodnocováno a sankcionováno sankčním systémem AEKO. Výměra porušení je započítávána do celkové výměry neposečených ploch zjištěných na travních porostech na orné půdě nebo trvalých travních porostech zařazených do podopatření, která je poté rozhodující pro míru snížení nebo neposkytnutí dotace. Za porušení podmínky je udělena sankce v rámci podopatření následovně:

- při porušení podmínky provedení druhé seče s odklizením pokosené hmoty v rozsahu větším než 3 % a nižším nebo rovném 25 % výměry travních porostů na orné půdě nebo trvalých travních porostů vedených na žadatele v LPIS a zařazených do podopatření je žadateli snížena dotace na podopatření Zatravňování drah soustředěného odtoku v daném roce o 10 %,
- při porušení podmínky provedení druhé seče s odklizením pokosené hmoty v rozsahu nad 25 % výměry travních porostů na orné půdě nebo trvalých travních porostů vedených na žadatele v LPIS a zařazených do podopatření se dotace na podopatření Zatravňování drah soustředěného odtoku v daném roce sníží o 50 %.

Podmínka č. 7

Od druhého roku trvání závazku do ukončení závazku žadatel neaplikuje hnojiva, přičemž za aplikaci hnojiv se nepovažuje pastva zvířat a vápnění.

Sankce:

Při porušení této podmínky se žadateli dotace na podopatření Zatravňování drah soustředěného odtoku neposkytne v roce, kdy k porušení podmínky došlo.

Podmínka č. 8

Herbicide (povolené v příslušném kalendářním roce k používání v ČR) je možné aplikovat pouze v prvních dvou letech trvání závazku, a to pouze bodově.

Sankce:

Při porušení této podmínky se žadateli dotace na podopatření Zatravňování drah soustředěného odtoku neposkytne v roce, kdy k porušení podmínky došlo.

Poznámka:

Bodovou aplikací se rozumí likvidace jednotlivých rostlin nebo jejich trsů. Za bodovou aplikaci nelze považovat takovou aplikaci, kdy dojde k zasažení větší souvislé plochy v řádu metrů čtverečních.

Podmínka č. 9

Od druhého roku trvání závazku žadatel provádí údržbu travního porostu sečí nebo spasením,

- první seč včetně odklizení pokosené hmoty nebo pastvu provede nejpozději do 31. července příslušného kalendářního roku, popřípadě do 31. srpna pokud se jedná o díl půdního bloku v ANC oblasti H1, zvi kapitola 8.5.5.1 a
- druhou seč včetně odklizení pokosené hmoty nebo pastvu do 31. října příslušného kalendářního roku.

Sankce:

Nesplnění podmínky provedení údržby travního porostu v prvním termínu je sankcionováno v rámci vyhodnocení plnění podmínky minimální zemědělské činnosti na travních porostech, viz kapitola 8.5.5.1.

Neprovedení v termínu nebo úplné neprovedení údržby travního porostu v druhém termínu do 31. října bude i nadále vyhodnocováno a sankcionováno sankčním systémem AEKO. Výměra porušení je započítávána do celkové výměry neposečených ploch zjištěných na travních porostech na orné půdě nebo trvalých travních porostech zařazených do podopatření, která je poté rozhodující pro míru snížení nebo neposkytnutí dotace. Za porušení podmínky je udělena sankce v rámci podopatření následovně:

- při porušení podmínky provedení druhé seče s odklizením pokosené hmoty nebo pastvy v rozsahu větším než 3 % a nižším nebo rovném 25 % výměry travních porostů na orné půdě nebo trvalých travních porostů vedených na žadatele v LPIS a zařazených do podopatření je žadateli snížena dotace na podopatření Zatravňování drah soustředěného odtoku v daném roce o 10 %,
- při porušení podmínky provedení druhé seče s odklizením pokosené hmoty nebo pastvy v rozsahu nad 25 % výměry travních porostů na orné půdě nebo trvalých travních porostů vedených na žadatele v LPIS a zařazených do podopatření se dotace na podopatření Zatravňování drah soustředěného odtoku v daném roce sníží o 50 %.

Podmínka č. 10

Pokud žadatel provádí údržbu pastvou, pak zajistí likvidaci nedopasků sečením nebo mulčováním

- do 30 dní od skončení pastvy, nebo
- v případě celoroční pastvy nejpozději do 31. prosince příslušného kalendářního roku (tato podmínka se nevztahuje na plochy s průměrnou sklonitostí převyšující 10°).

Sankce:

Při porušení této podmínky je žadateli v daném roce na díl půdního bloku, kde k porušení došlo snížena dotace o 3 %.

Poznámka:

V případě přerušeni pastvy na dobu nejdéle 29 dní je pastva pro účely OTP považována za kontinuální a žadatel není povinen likvidovat nedopasky. Nedopasky je žadatel povinen zlikvidovat až po definitivním ukončení pastvy, nebo do 31. prosince.

Podmínka č. 11

Žadatel neprovádí rozorání nebo obnovu travního porostu na žádné z ploch zařazených do podopatření Zatravňování drah soustředěného odtoku.

Sankce:

Nedodržení podmínky vede k neposkytnutí dotace na daný díl půdního bloku, k jeho vyřazení z podopatření a vrácení již poskytnuté dotace na daný díl půdního bloku.

Podmínka č. 12

Žadatel provádí dosev travního porostu na plochách zařazených do podopatření Zatravnění drah soustředěného odtoku pouze směsí shodného složení se směsí, kterou bylo provedeno zatravnění v prvním roce trvání závazku.

Sankce:

Při porušení této podmínky je žadateli snížena dotace na podopatření Zatravnění drah soustředěného odtoku o 50 % v roce, kdy došlo k porušení této podmínky.

8.8 Biopásy (§ 21 NV 75)

8.8.1 Předmět dotace

Předmětem dotace v rámci podopatření Biopásy je biopás vytvořený na dílu půdního bloku s druhem zemědělské kultury standardní orná půda (R) evidovaným v LPIS.

8.8.2 Sazba dotace

670 EUR/ha standardní orné půdy (R) zařazené do titulu Krmné biopásy,

591 EUR/ha standardní orné půdy (R) zařazené do titulu Nektarodárné biopásy

Poznámka:

*Dotace je vyplácena v Kč. Pro rok 2021 se pro přepočítání použije směnný kurz, který činí **26,242 CZK/EUR**.*

V případě, kdy je směs plodin biopásu využita pro splnění podmínky diverzifikace plodin na orné půdě podle NV 50 se dotace sníží o:

- 182 EUR/ha Krmného biopásu,
- 60 EUR/ha Nektarodárného biopásu.

8.8.3 Náležitosti žádosti o zařazení do podopatření Biopásy

POZOR! Od roku 2020 již není možné podat žádost o zařazení do tohoto podopatření!

8.8.4 Podmínky vstupu a kombinovatelnost s jinými AEKO a jinými opatřeními

POZOR! Od roku 2020 již není možné podat žádost o zařazení do tohoto podopatření!

Podopatření Biopásy není na jednom dílu půdního bloku kombinovatelné s jakýmkoliv jiným podopatřením v AEKO nebo podopatřením NAEKO.

Na jednom dílu půdního bloku také **není možné kombinovat krmný a nektarodárný biopás.**

Podopatření Biopásy je možné na jednom dílu půdního bloku kombinovat s opatřením Ekologické zemědělství podle NV 76 nebo s opatřením Navazující EZ podle NV 331, v obou případech v rámci pěstování ostatních plodin na orné půdě, přičemž v AEKO bude poskytnuta dotace jen na plochu biopásů, a v EZ nebude dotace na tuto plochu biopásů poskytnuta.

8.8.5 Společné podmínky pro poskytnutí dotace na Krmné/Nektarodárné biopásy a sankce za jejich porušení

Podmínka č. 1

Žadatel vytvoří biopás

- o šíři nejméně 6 metrů a nejvýše 24 metrů, přičemž na části příslušného DPB, na které není vytvořen biopás, může pěstovat plodinu ze směsi plodin pro biopás, pouze je-li pěstována samostatně nebo jako hlavní plodina s podsevem,
- v souvislé délce nejméně 30 m.

Na části DPB, kde není vytvořen biopás, může žadatel pěstovat nevyjmenované druhy plodin ze směsi osiv pro biopásy nebo může pěstovat vyjmenovanou plodinu ze směsi plodin pro biopás, ovšem tato plodina musí být pěstována buď samostatně, nebo jako hlavní plodina s podsevem.

Sankce:

V případě nesplnění podmínky uvedené v jednom z výše uvedených bodů nebude dotace v příslušném kalendářním roce na daný díl půdního bloku poskytnuta.

Poznámka:

Obecně je vhodné tyto biopásy umísťovat **uvnitř půdních bloků** jako propojení mezi různými krajinnými prvky. Biopásy je možné umísťovat i na **okrajích půdních bloků**, tzn. podél mezí, větrolamů, polních cest, stromořadí, remízků a lesů, **kde však hrozí**, že budou biopásy přejížděny zemědělskou nebo jinou technikou nebo nedojde k vzejití směsi osiva v důsledku nedostatku vláhy, slunečního záření apod. Biopás je vhodné vytvořit i na podmáčených částech DPB.

Podmínka č. 2

Žadatel vytvoří biopás o souhrnné ploše nejvýše 40 % rozlohy příslušného dílu půdního bloku.

Sankce:

V případě nesplnění této podmínky nebude dotace v příslušném kalendářním roce na daný díl půdního bloku poskytnuta.

Poznámka:

Zbývající plocha dílu půdního bloku nesmí být oseta směsí plodin shodného složení se směsí plodin tvořící biopás.

Podmínka č. 3

Žadatel vytvoří biopás

- při okrajích nebo uvnitř dílu půdního bloku ve směru orby a
- nejméně 50 metrů od dálnice, silnice I. nebo II. třídy nebo od dalšího biopásu v rámci příslušného dílu půdního bloku.

Sankce:

V případě nesplnění podmínky uvedené v jednom z výše uvedených bodů bude dotace na příslušný díl půdního bloku snížena o 10%.

Poznámka:

Při umístění biopásů je nutné zvážit nejenom vzdálenost od vyjmenovaných komunikací, ale rovněž umístění biopásu vůči např. vodnímu toku (povinnost zachovat přístup pro správu vodního toku) nebo pozemkům ostatních uživatelů (např. přístup do lesa apod.).

Biopás vyšetý uvnitř dílu půdního bloku nesmí navazovat na druhý biopás, který bude vyšetý po obvodu dílu půdního bloku a je nutné zachovat vůči němu požadovanou vzdálenost 50 m.

V případě přerušení biopásu prolukou z důvodu potřeby zajištění vstupu zemědělské techniky na díl půdního bloku není podmínka minimální vzdálenosti 50 m hodnocena a proluka kratší než 50 m nebude vyhodnocena jako nesplnění podmínky.

Podmínka č. 4

Žadatel po celou dobu zařazení do podopatření Biopásy neaplikuje na plochu biopásu přípravky na ochranu rostlin.

Sankce:

V případě nesplnění této podmínky nebude dotace v příslušném kalendářním roce na daný titul poskytnuta.

Podmínka č. 5

Žadatel po celou dobu zařazení do podopatření Biopásy neaplikuje na plochu biopásu hnojiva.

Sankce:

V případě nesplnění této podmínky nebude dotace v příslušném kalendářním roce na daný titul poskytnuta.

8.8.6 Podmínky pro poskytnutí dotace na Krmné biopásy a sankce za jejich porušení

Podmínka č. 1

V průběhu zařazení do titulu Krmné biopásy žadatel každoročně založí biopás:

- nejpozději do 15. června příslušného kalendářního roku,
- stanovenou směsí osiva podle § 12 odst. 2 písm. a) nebo b) zákona o oběhu osiva a sadby (uznaná nebo též „certifikovaná“ směs), nebo směsí vytvořenou z uznaného osiva nebo u druhů neuvedených v druhovém seznamu podle zákona o oběhu osiva a sadby z osiva kontrolovaného úředně nebo pod úřední kontrolou podle tohoto zákona, ve složení, které uvádí tabulky 24 a 25 k této metodice. Ve směsi musí být vždy zastoupeny všechny povinné druhy uvedené v tabulce 24 a dále minimálně dva volitelné druhy z tabulky 25.

Doklady prokazující kvalitu osiva je žadatel povinen uchovávat minimálně po dobu 10 kalendářních let následujících výsevu. Žadatel předkládá tyto doklady kontrole na místě. Doklady o použitém osivu nebo provedení službou musí být vystaveny na jméno žadatele!

Tabulka č. 24 Druhy s povinným zastoupením ve směsi osiv

Druh		Minimální množství ve směsi (kg/ha)
1.	Jarní obilovina (oves setý <i>Avena sativa</i> L., Pšenice jarní <i>Triticum aestivum</i> L. nebo ječmen jarní <i>Hordeum vulgare</i> L.)	65
2.	Proso seté <i>Panicum miliaceum</i> L.	15
3.	Kapusta krmná <i>Brassica oleracea</i> L. conv. <i>acephala</i> (DC) Aloff. var. <i>medullosa</i>	0,8
4.	Pohanka obecná <i>Fagopyrum esculentum</i> Moench	15

Tabulka č. 25 Volitelné druhy

Druh		Minimální množství ve směsi (kg/ha)
1.	Slunečnice roční <i>Helianthus annuus</i> L.	2,5
2.	Lesknice kanárská <i>Phalaris canariensis</i> L.	5
3.	Svazenka vratičolistá <i>Phacelia tanacetifolia</i> Benth.	5
4.	Len olejný <i>Linum usitatissimum</i> L.	20
5.	Bobovité (hrách setý polní (peluška) <i>Pisum sativum</i> L. ssp. <i>Speciosum</i> , hrách setý pravý <i>Pisum sativum</i> L. ssp. <i>Sativum</i> , nebo bob koňský polní <i>Vicia faba</i> L. var. <i>Equina</i>)	30
6.	Lupina bílá <i>Lupinus albus</i> L.	5

Sankce:

V případě nesplnění podmínky uvedené v kterémkoliv z výše uvedených bodů, nebude dotace v titulu Krmné biopásky v příslušném kalendářním roce poskytnuta.

Podmínka č. 2

Výsev musí být proveden nejpozději do 24 měsíců ode dne vydání míchacího protokolu nebo osvědčení prokazujícího kvalitu osiva podle zákona o oběhu osiva a sadby.

Sankce:

Při porušení této podmínky je žadateli snížena dotace na titul Krmný biopás o 25 % v roce, kdy došlo k porušení této podmínky.

Podmínka č. 3

Žadatel ponechá vytvořený krmný biopás bez zásahu zemědělskou nebo jinou technikou do 15. března kalendářního roku následujícího po vysetí biopásky.

Sankce:

Při porušení této podmínky je žadateli snížena dotace na titul krmný biopás o 50 % v roce, kdy došlo k porušení této podmínky.

Podmínka č. 4

Žadatel zapraví porost biopásky do půdy v období od 16. března do 15. června kalendářního roku následujícího po vysetí.

Sankce:

Při porušení této podmínky se žadateli dotace na titul Krmný biopás neposkytne v roce, kdy došlo k porušení této podmínky.

8.8.7 Podmínky pro poskytnutí dotace na Nektarodárné biopásy a sankce za jejich porušení

Podmínka č. 1

V průběhu zařazení do titulu Nektarodárné biopásy žadatel v prvním roce závazku založí biopás:

- nejpozději do 15. června příslušného kalendářního roku,
- stanovenou směsí osiva podle § 12 odst. 2 písm. a) nebo b) zákona o oběhu osiva a sadby (uznaná nebo též „certifikovaná“ směs), nebo směsí vytvořenou z uznaného osiva nebo u druhů neuvedených v druhovém seznamu podle zákona o oběhu osiva a sadby z osiva kontrolovaného úředně nebo pod úřední kontrolou podle tohoto zákona ve složení, které uvádí následující tři tabulky 26 – 28 k této metodice;; přičemž směs musí obsahovat minimálně 4 druhy jetelovin (z tabulky 256) v souhrnném množství 15 kg/ha, minimálně 2 druhy plodin (z tabulky 27) v souhrnném množství 5 - 7 kg/ha a minimálně 1 druh bylin (z tabulky 28) v souhrnném množství 2,5 - 5 kg/ha.

Doklady prokazující kvalitu osiva je žadatel povinen uchovávat minimálně po dobu 10 kalendářních let následujících po výsevu. Žadatel předkládá tyto doklady při kontrole na místě. Doklady o použitém osivu nebo provedení službou musí být vystaveny na jméno žadatele!

Tabulka č. 26 Jeteloviny

Druh	
1.	Jetel luční - diploidní odrůdy <i>Trifolium pratense</i> L.
2.	Komonice bílá (jednoleté i dvouleté odrůdy) <i>Melilotus albus</i> Med.
3.	Úročník bolhoj <i>Anthyllis vulneraria</i> L.
4.	Vičenec ligrus <i>Onobrychis viciaefolia</i> L.
5.	Vikev setá <i>Vicia sativa</i> L.
6.	Vojtěška setá <i>Medicago sativa</i> L.
7.	Čičorka pestrá <i>Securigera varia</i> (L.) Lassen

Ve směsi osiv jsou použity minimálně 4 druhy ze seznamu v minimálním celkovém množství ve směsi 15 kg na 1 hektar.

Tabulka č. 27 Plodiny

Druh	
1.	Hořčice bílá <i>Sinapis alba</i> L.
2.	Pohanka obecná <i>Fagopyrum esculentum</i> Moench
3.	Svazenka vratičolistá <i>Phacelia tanacetifolia</i> Benth.
4.	Slunečnice roční <i>Helianthus annuus</i> L.

Ve směsi osiv jsou použity minimálně dva druhy plodin ze seznamu v minimálním celkovém množství 5 kg na 1 hektar a maximálním celkovém množství 7 kg na hektar. Zastoupení hořčice bílé ve směsi osiv činí maximálně 1,5 kg na 1 hektar, zastoupení svazenky vratičolisté činí maximálně 1,0 kg na 1 hektar.

Tabulka č. 28 Byliny

Druh	
1.	Kmín kořenný <i>Carum carvi</i> L.
2.	Mrkev krmná <i>Daucus carota</i> L. ssp. <i>sativus</i>
3.	Sléz lesní <i>Malva sylvestris</i> L.
4.	Divizna velkokvětá <i>Verbascum densiflorum</i> Bertol.

Ve směsi osiv je použit minimálně jeden druh ze seznamu bylin v minimálním celkovém množství 2,5 kg na 1 hektar a maximálním celkovém množství 5 kg na 1 hektar.

Sankce:

V případě nesplnění podmínky uvedené v kterémkoliv z výše uvedených bodů, nebude dotace v titulu Nektarodárné biopásy v příslušném kalendářním roce poskytnuta.

Podmínka č. 2

Výsev musí být proveden nejpozději do 24 měsíců ode dne vydání míchacího protokolu nebo osvědčení prokazujícího kvalitu osiva podle zákona o oběhu osiva a sadby.

Sankce:

Při porušení této podmínky je žadateli snížena dotace na titul Nektarodárný biopás o 25 % v roce, kdy došlo k porušení této podmínky.

Podmínka č. 3

Žadatel založený biopás ponechá na stejné ploše minimálně po dobu dvou, maximálně však po dobu tří po sobě následujících kalendářních let.

Sankce:

V případě nesplnění podmínky nebude dotace v příslušném kalendářním roce v rámci titulu Nektarodárný biopás poskytnuta.

Podmínka č. 4

Žadatel po uplynutí doby ponechání biopásu (dva až tři roky, viz podmínka č. 3) zapraví biopás do půdy v termínu od 16. března do 15. června.

Sankce:

V případě nesplnění podmínky nebude dotace v příslušném kalendářním roce v rámci titulu Nektarodárný biopás poskytnuta.

Podmínka č. 5

Žadatel založí následný nektarodárný biopás

- do 15. června třetího roku závazku, je-li nektarodárný biopás založený realizován jako dvouletý, nebo
- do 15. června čtvrtého roku závazku, je-li nektarodárný biopás založený jako tříletý.

Sankce:

V případě nesplnění podmínky uvedené v kterémkoliv z výše uvedených bodů, nebude dotace v příslušném kalendářním roce v rámci titulu Nektarodárný biopás poskytnuta.

Poznámka:

Pokud je nektarodárný biopás napoprvé založen jako tříletý, tj. pokud ho žadatel ponechá na dílu půdního bloku po dobu tří let, pak je následně zakládán nektarodárný biopás ponechán po dobu dvou let. Pokud je napoprvé nektarodárný biopás založen a ponechán jako dvouletý, je následný biopás založen a ponechán jako tříletý.

Podmínka č. 6

Žadatel každoročně provádí seč s odklizením pokosené hmoty v termínu od 1. července do 15. září příslušného kalendářního roku.

Sankce:

Při porušení této podmínky je žadateli snížena dotace na titul Nektarodárný biopás o 50 % v roce, kdy došlo k porušení této podmínky.

Podmínka č. 7

Plocha nektarodárných biopásů nesmí být použita k pojezdům zemědělské a jiné techniky, ani jako souvrať, s výjimkou plnění podmínky č. 6.

Sankce:

Při porušení této podmínky je žadateli snížena dotace na titul Nektarodárný biopás o 50 % v roce, kdy došlo k porušení této podmínky.

Podmínka č. 8

Žadatel každoročně v žádosti o dotaci uvede, zda v příslušném roce založí nektarodárný biopás (první rok a poté v roce založení následného biopásu uvede v žádosti „ANO“, v letech kdy nektarodárný biopás nezakládá uvede „NE“).

Sankce:

Při nesplnění této podmínky není udělována sankce, ale SZIF vyzve žadatele k doplnění žádosti.

8.9 Podopatření Ochrana čejky chocholaté (§ 22 NV 75)

8.9.1 Předmět dotace

Předmětem dotace v rámci podopatření Ochrana čejky chocholaté je plocha zemědělské půdy s kulturou standardní ornou půdu (R) zařazenou v podopatření Ochrana čejky chocholaté, na které je registrováno hnízdění čejky chocholaté.

8.9.2 Sazba dotace

667 EUR/ha standardní orné půdy zařazené do podopatření Ochrana čejky chocholaté.

Poznámka:

Dotace je vyplácena v Kč. Pro rok 2021 se pro přepočítání použije směnný kurz, který činí **26,242 CZK/EUR**.

V případě, kdy je směs plodin na ploše zařazené v podopatření Ochrana čejky chocholaté využita pro splnění podmínky diverzifikace plodin na orné půdě podle NV 50 se dotace sníží o 158 EUR/ha.

8.9.3 Náležitosti žádosti o zařazení do podopatření Ochrana čejky chocholaté

POZOR! Od roku 2020 již není možné podat žádost o zařazení do tohoto podopatření!

8.9.4 Podmínky vstupu a kombinovatelnost s jinými AEKO a jinými opatřeními

POZOR! Od roku 2020 již není možné podat žádost o zařazení do tohoto podopatření!

Podopatření OČCH nelze na jednom dílu půdního bloku kombinovat s jinými podopatřeními AEKO nebo podopatřeními NAEKO podle NV 330.

Podopatření OČCH je možné na jednom dílu půdního bloku kombinovat s opatřením Ekologické zemědělství dle NV 76 nebo s opatřením Navazující EZ podle NV 331, v obou případech v rámci pěstování ostatních plodin na orné půdě, ale dotace bude poskytnuta pouze na AEKO.

8.9.5 Podmínky poskytnutí dotace na podopatření OČCH a sankce za jejich porušení

Podmínka č. 1

Žadatel zabezpečí plochu hnízdiště proti přejezdům zemědělské i jiné mechanizace, a to

- v období do 15. dubna do 15. června příslušného kalendářního roku, v případě prvního roku trvání závazku, nebo
- od druhého roku závazku v období od 1. ledna do 15. června příslušného kalendářního roku,

Tato podmínka se nevztahuje na plochu dílu půdního bloku do vzdálenosti maximálně 4 metrů od kraje příslušného dílu půdního bloku.

Sankce:

Neposkytnutí dotace na veškerou výměru v podopatření OČCH v roce, kdy k porušení této podmínky došlo.

Podmínka č. 2

Žadatel každoročně od 16. června do 15. července založí porost směsi plodin uvedených v tabulce 28 nebo 29 v alespoň minimálním uvedeném výsevu 25 kg osiva na ha (u obou variant směsi činní minimální výsevek vždy 25 kg).

Žadatel si může vybrat ze dvou směsí plodin – krmnou směs (tabulka 29) nebo směs pro opylovače (tabulka 30).

Složení osevních směsí v podopatření Ochrana čejky chocholaté

Tabulka č. 29 Krmná směs

Druh		Zastoupení ve směsi (kg/ha)
1.	Proso seté <i>Panicum miliaceum</i> L.	10
2.	Lesknice kanárská <i>Phalaris canariensis</i> L.	10
3.	Slunečnice roční <i>Helianthus annuus</i> L.	5

Poznámka:

Osevní směs je složena z uvedených plodin v určeném hmotnostním zastoupení.

Tabulka č. 30 Směs pro opylovače

Druh		Zastoupení ve směsi (kg/ha)
1.	Svazenka vratičolistá <i>Phacelia tanacetifolia</i> Benth.	6,25
2.	Hořčice bílá <i>Sinapis alba</i> L.	5
3.	Řepka jarní <i>Brassica napus</i> L. var. <i>arvensis</i> Lam. (Thell)	5
4.	Pohanka obecná <i>Fagopyrum esculentum</i> Moench	5
5.	Komonice bílá <i>Melilotus albus</i> Med.	3,75

Poznámka:

Osevní směs je složena z uvedených plodin v určeném hmotnostním zastoupení.

Sankce:

Při porušení této podmínky je žadateli snížena dotace na podopatření OČCH o 50 % v roce, kdy došlo k porušení této podmínky.

Podmínka č. 3

Žadatel každoročně používá k výsevu výhradně směs osiva podle § 12 odst. 2 písm. a) nebo b) zákona o oběhu osiva a sadby (uznaná nebo též „certifikovaná“ směs), nebo směs vytvořenou z uznaného osiva nebo u druhů neuvedených v druhovém seznamu podle zákona o oběhu osiva a sadby z osiva kontrolovaného úředně nebo pod úřední kontrolou podle tohoto zákona. Výsev musí být proveden nejpozději do 24 měsíců ode dne vydání míchacího protokolu nebo osvědčení prokazujícího kvalitu osiva podle zákona o oběhu osiva a sadby. Doklady prokazující kvalitu osiva je žadatel povinen uchovávat minimálně po dobu 10 kalendářních let následujících po výsevu. Doklady o použitém osivu nebo provedení službou musí být vystaveny na jméno žadatele!

Sankce:

Při porušení této podmínky je žadateli snížena dotace na podopatření OČCH o 25 % v roce, kdy došlo k porušení této podmínky.

Podmínka č. 4

Žadatel každoročně zapraví do půdy porost směsi plodin v termínu od 15. listopadu do 31. prosince příslušného kalendářního roku.

Sankce:

Při porušení této podmínky je žadateli snížena dotace na podopatření OČCH o 50 % v roce, kdy došlo k porušení této podmínky.

9. Přílohy:

Příloha č. 1 k metodice k NV 75

Pardonované důvody snížení výměry

Restituce

- Jde o v současné době již ojedinělé případy ztráty právního důvodu užívání v důsledku restituce užívaného pozemku původnímu vlastníkovi podle zákona č. 229/1991 Sb., o úpravě vlastnických vztahů k půdě a jinému zemědělskému majetku.
- Žadatel musí prokázat tuto ztrátu právního důvodu užívání přílohou k oznámení o snížení výměry, jejíž součástí je výpis z katastru nemovitostí.
- Za restituci není považována ztráta nároku na užívání půdy, jestliže dojde k prodeji pozemku ve vlastnictví státu Pozemkovým fondem osobě, která disponuje restitučním nárokem a tato osoba následně vypoví užitavatelí nájemní smlouvu (jde o případ standardního pozbytí právního důvodu užívání).

Provedení pozemkové úpravy

- Oproti restituci jde o stále frekventovanější případy. Může jít jak o komplexní pozemkovou úpravu, tak i o jednoduchou pozemkovou úpravu v souladu se zákonem č. 139/2002 Sb., o pozemkových úpravách a pozemkových úřadech.
- Vždy je nezbytné doložit pravomocné rozhodnutí (rozhodnutí o výměně nebo přechodu vlastnických práv nebo přechodu zástavního práva a případně dalších právech) příslušného pozemkového úřadu prokazující, že jde o schválenou komplexní pozemkovou úpravu nebo jiný doklad potvrzený příslušným pozemkovým úřadem, prokazující provedení jednoduché pozemkové úpravy. Dále je nezbytné doložit srovnávací tabulku DPB a parcel, která je dostupná na stránkách szif.cz v sekci „Ke stažení“ – „Žádost o změnu zařazení AEKO a EZ“ – Srovnávací tabulka DPB a parcel při uplatnění pardonovaných důvodů snížení výměry.
- Pardonovaný důvod se vztahuje pouze na snížení zařazené výměry. Chce-li žadatel nově nabyté díly půdních bloků, které nabyl v důsledku pozemkové úpravy zařadit do závazku musí postupovat podle pravidel zvyšování výměry

Zásah vyšší moci

- Za případy zásahu vyšší moci se považují zejména:
 - a) úmrtí zemědělce;
 - b) dlouhodobá odborná nezpůsobilost zemědělce;
 - c) vyvlastnění podstatné části podniku, pokud toto vyvlastnění nemohlo být předvídáno v den přijetí závazku;
 - d) vážná přírodní katastrofa, která značně postihne zemědělsky využívanou plochu zemědělského podniku;
 - e) nahodilé zničení chovatelských budov zemědělského podniku;
 - f) epizootická nákaza všech hospodářských zvířat zemědělce nebo jejich části.
- V případě, že žadatel chce uplatnit zásah vyšší moci, musí SZIF tuto skutečnost ohlásit nejpozději do 15 pracovních dnů ode dne, kdy tak mohl učinit, a to pomocí formuláře „Ohlášení zásahu vyšší moci“, ke kterému musí doložit ostatní dokumenty potřebné pro uznání zásahu vyšší moci:
 - ad a) úmrtí list, usnesení soudu o ustanovení správce dědictví nebo doklad příslušného soudu o podání žádosti o ustanovení správce dědictví, rozhodnutí o vypořádání dědictví;
 - ad b) potvrzení lékaře nebo rozhodnutí soudu o zbavení či omezení způsobilosti k právním úkonům;
 - ad c) doklady vedoucí k vyvlastnění, potvrzení z katastru nemovitostí;
 - ad d) notářské osvědčení o jiných skutkových dějích a stavu věci, potvrzení pojišťovny;
 - ad e) notářské osvědčení o jiných skutkových dějích a stavu věci, potvrzení pojišťovny;
 - ad f) potvrzení SVS;
- V závislosti na konkrétním případě může SZIF uznat i jiné dokumenty.
- Zásah vyšší moci lze uplatnit nejen na snížení výměry, ale i na nesplnění podmínek příslušného titulu v důsledku zásahu vyšší moci.

Zřízení stavby ve veřejném zájmu nebo vyvlastnění ve veřejném zájmu

- V rámci tohoto pardonovaného důvodu je tolerována ztráta výměry, pokud dojde k vyvlastnění práv k dílům půdních bloků z důvodů:
 - veřejně prospěšné stavby dopravní a technické infrastruktury, včetně plochy nezbytné k zajištění její výstavby a řádného užívání pro stanovený účel,
 - veřejně prospěšného opatření, a to snižování ohrožení v území povodněmi a jinými přírodními katastrofami, zvyšování retenčních schopností území, založení prvků územního systému ekologické stability a ochranu archeologického dědictví,
 - stavby a opatření k zajišťování obrany a bezpečnosti státu,

- asanace (ozdravení) území, nebo
- dalších staveb a opatření ve veřejném zájmu.
- Žadatel musí prokázat tento pardonovaný důvod potvrzením stavebního úřadu o vyvlastnění pozemku (z důvodu uplatnění veřejného zájmu nebo z důvodu zřízení stavby ve veřejném zájmu) nebo rozhodnutím příslušného stavebního úřadu o vyvlastnění pozemku.

Pozbytí užívání pozemku v evidenci půdy

- Pozbytí užívání pozemku v evidenci půdy je nejčastějším případem, kterým se prokazuje snížení zařazené výměry.
- Tento liberační důvod byl zaveden proto, aby dokázal do určité míry respektovat nevýznamné změny v užívané výměře zemědělského podniku v době, kdy dochází k relativně vysoké míře uživatelských změn.
- Proto byla zavedena kvóta 25 % z celkové výměry zemědělské půdy zařazené do daného AEKO v prvotním rozhodnutí o zařazení, kterou je možné v průběhu pětiletého období postupně čerpat na snížení zařazené výměry v důsledku ztráty užívání v LPIS. Např. pro podnik s 1000 ha travních porostů to znamená možnost bez sankce ztratit během 5 let 250 ha. Do této kvóty 250 ha se ovšem již nezapočítává ztráta výměry v důsledku pozemkových úprav nebo mimořádné aktualizace (a jiných „pardonovaných“ důvodů snížení). Tudíž může nastat situace, že zemědělec ztratí z 1000 ha – 20 ha v důsledku mimořádné aktualizace, 250 ha pozbytí užívání a dalších 30 ha na pozemkových úpravách a přesto nebude vracet žádnou dotaci za porušení závazku.
- Do čerpání kvóty pozbytí užívání pozemku se nezapočítává snížení z ostatních pardonovaných důvodů.
- Kvótu může žadatel čerpat kdykoliv v průběhu pětiletého období. Nemusí se nutně na všechny územní změny s důvodem „O“ snažit uplatnit ztrátu užívání pozemku.
- Překročení kvóty neznámá, že žadatel nemůže tento důvod uplatnit. Uplatní jej na 25 % celkové výměry a z překročení nad 25 % vrátí dotaci za všechny roky, kdy na tuto výměru dostal vyplaceno.

Příloha č. 2 k metodice k NV 75

Minimální počet sadby nebo výsevu podporovaných druhů zeleniny a jahodníku a hmotnost tisíce semen v podopatření Integrovaná produkce zeleniny a jahodníku

Druh zeleniny a jahodník		Sadba ks nebo kg na 1 hektar	Výsev volně ks nebo kg na 1 hektar	Minimální hmotnost tisíce semen (HTS) g
1.	Brokolice	20 000	30 000 semen	2,65
2.	Celer bulvový	50 000	-	-
3.	Celer naťový	50 000	-	-
4.	Celer řapíkatý	50 000	-	-
5.	Cibule**)	110 000/500 kg	625 000 semen	2,7
6.	Šalotka**)	110 000	500 000 semen	3,2
7.	Čekanka salátová	50 000	50 000 semen	1,1
8.	Česnek	800 kg	-	-
9.	Fazol zahradní	-	200 000 semen	150
10.	Hrách zahradní	-	900 000 semen	110
11.	Kapusta hlávková	20 000	45 000 semen	2,2
12.	Kapusta růžičková	25 000	50 000 semen	2,9
13.	Kapusta kadeřavá – kadeřávek	20 000	40 000 semen	2,88
14.	Kedluben	65 000	100 000 semen	3,0
15.	Kopr vonný	-	4 kg	1,31
16.	Křen selský	25 000	-	-
17.	Kukuřice cukrová	-	50 000 semen	150
18.	Květák	20 000	30 000 semen	2,30
19.	Lilek vejcoplodý	20 000	25 000 semen	4,05
20.	Meloun vodní	5 000	5000 semen	22
21.	Mrkev	-	800 000 semen	0,65
22.	Okurka nakladačka	15 000	25 000 semen	16
23.	Okurka salátová	15 000	25 000 semen	16
24.	Paprika	30 000	-	-
25.	Pastinák	-	250 000 semen	2,3

Druh zeleniny a jahodník		Sadba ks nebo kg na 1 hektar	Výsev volně ks nebo kg na 1 hektar	Minimální hmotnost tisíce semen (HTS) g
26.	Pažitka**)	50 000	-	-
27.	Petržel kořenová	-	800 000 semen	0,9
28.	Petržel naťová**)	65 000	1 000 000	1
29.	Pór	120 000	150 000	2,30
30.	Rajče	8 000	16 000 semen	2,2
31.	Reveň	4 000	-	-
32.	Ředkev	-	120 000 semen	8,0
33.	Ředkvička	-	1 000 000 semen	5,6
34.	Řepa salátová	-	120 000 semen	11,0
35.	Salát	50 000	-	-
36.	Špenát	-	900 000 semen	8
37.	Tykev*)	5000	5000 semen	75
38.	Zelí hlávkové	25 000	35 000 semen	2,0
39.	Zelí pekingské	40 000	-	2,0
40.	Chřest	15 000	-	-
41.	Jahodník	29 000	-	-

*) S výjimkou tykve olejné, tykve fíkolisté a tykve pomíchané.

***) V případě cibule, šalotky, pažitky a petržele naťové se jedná o počet balíčků na 1 ha; u těchto plodin může být každém balíčku více než 1 ks rostlin.

Příloha č. 3 k metodice k NV 75

Maximální limity obsahu sledovaných těžkých kovů, které může obsahovat vzorek zeleniny v podopatření Integrovaná produkce zeleniny

A. Maximální obsah těžkých kovů, při jehož překročení dojde ke snížení dotace

Druh zeleniny		Olovo (Pb) mg.kg ⁻¹	Kadmium (Cd) mg.kg ⁻¹
1.	Brokolice	0,27	0,18
2.	Celer bulvový	0,09	0,18
3.	Celer naťový	0,09	0,09
4.	Celer řapíkatý	0,09	0,09
5.	Cibule	0,09	0,045
6.	Šalotka	0,09	0,045
7.	Čekanka salátová	0,27	0,18
8.	Česnek	0,09	0,045
9.	Fazol zahradní	0,18	0,045
10.	Hrách zahradní	0,18	0,045
11.	Kapusta hlávková	0,27	0,18
12.	Kapusta růžičková	0,27	0,18
13.	Kapusta kadeřavá - kadeřávek	0,27	0,18
14.	Kedluben	0,27	0,18
15.	Kopr vonný	0,27	0,18
16.	Křen selský	0,09	0,09
17.	Kukuřice cukrová	0,27	0,18
18.	Květák	0,27	0,18
19.	Lilek vejcoplodý	0,09	0,045
20.	Meloun vodní	0,09	0,045
21.	Mrkev	0,09	0,09
22.	Okurka nakladačka	0,09	0,045

Druh zeleniny		Olovo (Pb) mg.kg ⁻¹	Kadmium (Cd) mg.kg ⁻¹
23.	Okurka salátová	0,09	0,045
24.	Paprika	0,09	0,045
25.	Pastinák	0,09	0,09
26.	Pažitka	0,27	0,18
27.	Petržel kořenová	0,09	0,09
28.	Petržel naťová	0,27	0,18
29.	Pór	0,09	0,045
30.	Rajče	0,09	0,045
31.	Reveň	0,27	0,18
32.	Ředkev	0,09	0,09
33.	Ředkvička	0,09	0,09
34.	Řepa salátová	0,09	0,09
35.	Salát	0,27	0,18
36.	Špenát	0,27	0,18
37.	Tykev	0,09	0,045
38.	Zelí hlávkové	0,27	0,18
39.	Zelí pekingské	0,27	0,18
40.	Chřest	0,27	0,18

B. Maximální obsah těžkých kovů, při jehož překročení dojde k neposkytnutí dotace

Druh zeleniny		Olovo (Pb) mg.kg ⁻¹	Kadmium (Cd) mg.kg ⁻¹
1.	Brokolice	0,3	0,2
2.	Celer bulvový	0,1	0,2
3.	Celer naťový	0,1	0,1
4.	Celer řapíkatý	0,1	0,1
5.	Cibule	0,1	0,05
6.	Šalotka	0,1	0,05
7.	Čekanka salátová	0,3	0,2
8.	Česnek	0,1	0,05
9.	Fazol zahradní	0,2	0,05
10.	Hrách zahradní	0,2	0,05
11.	Kapusta hlávková	0,3	0,2
12.	Kapusta růžičková	0,3	0,2
13.	Kapusta kadeřavá - kadeřávek	0,3	0,2
14.	Kedluben	0,3	0,2
15.	Kopr vonný	0,3	0,2
16.	Křen selský	0,1	0,1
17.	Kukuřice cukrová	0,3	0,2
18.	Květák	0,3	0,2
19.	Lilek vejcoplodý	0,1	0,05
20.	Meloun vodní	0,1	0,05
21.	Mrkev	0,1	0,1
22.	Okurka nakládačka	0,1	0,05
23.	Okurka salátová	0,1	0,05
24.	Paprika	0,1	0,05
25.	Pastinák	0,1	0,1
26.	Pažitka	0,3	0,2
27.	Petržel kořenová	0,1	0,1

Druh zeleniny		Olovo (Pb) mg.kg ⁻¹	Kadmium (Cd) mg.kg ⁻¹
28.	Petržel naťová	0,3	0,2
29.	Pór	0,1	0,05
30.	Rajče	0,1	0,05
31.	Reveň	0,3	0,2
32.	Ředkev	0,1	0,1
33.	Ředkvička	0,1	0,1
34.	Řepa salátová	0,1	0,1
35.	Salát	0,3	0,2
36.	Špenát	0,3	0,2
37.	Tykev	0,1	0,05
38.	Zelí hlávkové	0,3	0,2
39.	Zelí pekingské	0,3	0,2
40.	Chřest	0,3	0,2

C. Maximální obsah těžkých kovů, při jehož překročení dojde k vyřazení z titulu Integrovaná produkce zeleniny

Chemická látka		Mezní hodnota celkového obsahu chemické látky v zelenině (mg.kg ⁻¹)
1.	Olovo (Pb)	0,33
2.	Kadmium (Cd)	0,25
3.	Rtuť (Hg)	0,027

D. Maximální obsah těžkých kovů v jahodách, při jehož překročení dojde ke snížení dotace

Olovo 0,18 mg/kg

E. Maximální obsah těžkých kovů v jahodách, při jehož překročení dojde k neposkytnutí dotace

Olovo 0,2 mg/kg

F. Maximální obsah těžkých kovů v jahodách, při jehož překročení dojde k vyřazení z titulu Integrovaná produkce jahodníku

Chemická látka		Mezní hodnota celkového obsahu chemické látky v jahodách (mg.kg ⁻¹)
1.	Olovo (Pb)	0,4
2.	Kadmium (Cd)	0,03
3.	Rtuť (Hg)	0,005
4.	Chrom (Cr)	0,1
5.	Arsen (As)	0,5

Příloha č. 4 k metodice k NV 75

Vzor vedení záznamu o použití prostředků pro sledování výskytu škodlivých organismů v ovocném sadu v podopatření Integrovaná produkce ovoce (§ 12) a při pěstování zeleniny a jahodníku v podopatření Integrovaná produkce zeleniny a jahodníku (§ 15)

Datum	Díl půdního bloku	Ovocný druh/ druh zeleniny/ jahodník	Použitý prostředek pro sledování výskytu škodlivých organismů v sadu uvedený v části A této přílohy	Zjištěný škůdce	Vyhodnocení zjištěných údajů a přijatá opatření

Příloha č. 5 k metodice k NV 75

Evidenční karta dílu půdního bloku v podopatření Integrovaná produkce zeleniny a jahodníků

číslo dílu půdního bloku												
Výměra dílu půdního bloku												
plodina *)	výměra	výsev/výsadba		sklizeň		N minerální počáteční **)		aplikace N ***) kg/ha				celkem N ****)
	ha	kg/ks	datum	datum	datum	kg/ha	datum odběru	1.	2.	3.	4.	kg/ha
1												
2												
3												
4												

Vysvětlivky k tabulce

- *) Žadatel uvede všechny plodiny pěstované v příslušném kalendářním roce na dílu půdního bloku.
- **) Zásoba minerálního dusíku v půdě zjištěná chemickým rozbořem půdy podle § 15 odst. 9 písm. c) pro každou pěstovanou plodinu podle přílohy č. 9.
- ***) Dávky dusíku při jednotlivých aplikacích dusíku v období mezi odběrem N min- počáteční a sklizní příslušné plodiny.
- ****) Všechny dusík dodaný v období mezi odběrem N min-počáteční a sklizní příslušné plodiny.

Příloha č. 6 k metodice k NV 75

Kódování titulů v žádosti - podopatření Ošetřování travních porostů

Titul podopatření Ošetřování travních porostů	Kód v žádosti
Obecná péče o extenzivní louky a pastviny (ZAKL)	D1
Mezofilní a vlhkomilné louky hnojené (MVLH)	D2
Mezofilní a vlhkomilné louky nehnojené (MVLN)	D3
Horské a suchomilné louky hnojené (HSLH)	D4
Horské a suchomilné louky nehnojené (HSLN)	D5
Trvale podmáčené a rašelinné louky (PODM)	D6
Ochrana modrásků (MODRÁSEK)	D7
Ochrana chřástala polního (CHŘÁSTAL)	D8
Suché stepní trávníky a vřesoviště (SSTaV)	D9
Druhově bohaté pastviny (DBP)	D10

Příloha č. 7 k metodice k NV 75

Přehled zkratk dotlačných titulů použitých v LPIS

Zkratka	Titul	Seč kód	Seč termín	Pastva
MVLH	Mezofilní a vlhkomilné louky hnojené	S1	seč do 31.7.	Pastva nepovolena
MVLH	Mezofilní a vlhkomilné louky hnojené	S1	seč do 31.7.	Přepásání po 15.8. povoleno
MVLH	Mezofilní a vlhkomilné louky hnojené	S2	seč od 15.7. do 31.8.	Pastva nepovolena
MVLH	Mezofilní a vlhkomilné louky hnojené	S2	seč od 15.7. do 31.8.	Přepásání po 15.8. povoleno
MVLH	Mezofilní a vlhkomilné louky hnojené	S3	seč od 15.6. do 31.7.	Pastva nepovolena
MVLH	Mezofilní a vlhkomilné louky hnojené	S3	seč od 15.6. do 31.7.	Přepásání po 15.8. povoleno
MVLH	Mezofilní a vlhkomilné louky hnojené	S4	seč do 30.6.	Pastva nepovolena
MVLH	Mezofilní a vlhkomilné louky hnojené	S4	seč do 30.6.	Přepásání po 15.8. povoleno
MVLN	Mezofilní a vlhkomilné louky nehnojené	S1	seč do 31.7.	Pastva nepovolena
MVLN	Mezofilní a vlhkomilné louky nehnojené	S1	seč do 31.7.	Přepásání po 15.8. povoleno
MVLN	Mezofilní a vlhkomilné louky nehnojené	S2	seč od 15.7. do 31.8.	Pastva nepovolena
MVLN	Mezofilní a vlhkomilné louky nehnojené	S2	seč od 15.7. do 31.8.	Přepásání po 15.8. povoleno
MVLN	Mezofilní a vlhkomilné louky nehnojené	S3	seč od 15.6. do 31.7.	Pastva nepovolena
MVLN	Mezofilní a vlhkomilné louky nehnojené	S3	seč od 15.6. do 31.7.	Přepásání po 15.8. povoleno
MVLN	Mezofilní a vlhkomilné louky nehnojené	S4	seč do 30.6.	Pastva nepovolena
MVLN	Mezofilní a vlhkomilné louky nehnojené	S4	seč do 30.6.	Přepásání po 15.8. povoleno
HSLH	Horské suchomilné louky hnojené	S1	seč do 31.7.	Pastva nepovolena
HSLH	Horské suchomilné louky hnojené	S1	seč do 31.7.	Přepásání po 15.8. povoleno
HSLH	Horské suchomilné louky hnojené	S2	seč od 15.7. do 31.8.	Pastva nepovolena
HSLH	Horské suchomilné louky hnojené	S2	seč od 15.7. do 31.8.	Přepásání po 15.8. povoleno
HSLH	Horské suchomilné louky hnojené	S5	seč od 15.8. do 30.9.	Pastva nepovolena
HSLH	Horské suchomilné louky hnojené	S5	seč od 15.8. do 30.9.	Přepásání po 15.8. povoleno
HSLN	Horské suchomilné louky nehnojené	S1	seč do 31.7.	Pastva nepovolena

Zkratka	Titul	Seč kód	Seč termín	Pastva
HSLN	Horské suchomilné louky nehnojené	S1	seč do 31.7.	Přepásání po 15.8. povoleno
HSLN	Horské suchomilné louky nehnojené	S2	seč od 15.7. do 31.8.	Pastva nepovolena
HSLN	Horské suchomilné louky nehnojené	S2	seč od 15.7. do 31.8.	Přepásání po 15.8. povoleno
HSLN	Horské suchomilné louky nehnojené	S5	seč od 15.8. do 30.9.	Pastva nepovolena
HSLN	Horské suchomilné louky nehnojené	S5	seč od 15.8. do 30.9.	Přepásání po 15.8. povoleno
DBP	Druhově bohaté pastviny	N	nevymezuje se	nevymezuje se
CHŘÁSTAL	Ochrana chřástala polního	N	nevymezuje se	Pastva nepovolena
CHŘÁSTAL	Ochrana chřástala polního	N	nevymezuje se	Seč nahrazena pastvou
CHŘÁSTAL	Ochrana chřástala polního	N	nevymezuje se	Přepásání po 15.9. povoleno
MODRÁSEK	Ochrana modrásků	S9	seč do 10.6.	Pastva nepovolena
MODRÁSEK	Ochrana modrásků	S9	seč do 10.6.	Přepásání po 1.10. povoleno
MODRÁSEK	Ochrana modrásků	S9	seč do 10.6.	2. seč nahrazena pastvou
MODRÁSEK	Ochrana modrásků	S10	seč do 10.6. a od 1.9. do 30.9.	Pastva nepovolena
MODRÁSEK	Ochrana modrásků	S10	seč do 10.6. a od 1.9. do 30.9.	Přepásání po 1.10. povoleno
MODRÁSEK	Ochrana modrásků	S10	seč do 10.6. a od 1.9. do 30.9.	2. seč nahrazena pastvou
MODRÁSEK	Ochrana modrásků	S11	seč od 1.9. do 30.9.	Pastva nepovolena
MODRÁSEK	Ochrana modrásků	S11	seč od 1.9. do 30.9.	Přepásání po 1.10. povoleno
MODRÁSEK	Ochrana modrásků	S11	seč od 1.9. do 30.9.	2. seč nahrazena pastvou
PODM	Trvale podmáčené a rašelinné louky	S5	seč od 15.8. do 30.9.	nevymezuje se
PODM	Trvale podmáčené a rašelinné louky	S6	seč od 15.5 do 7.7.	nevymezuje se
PODM	Trvale podmáčené a rašelinné louky	S7	seč od 15.6. do 7.8.	nevymezuje se
PODM	Trvale podmáčené a rašelinné louky	S8	seč od 15.7. do 7.9.	nevymezuje se
SSTaV	Suché stepní trávníky a vřesoviště	P1	pastva od 1.5. do 31.10.	Pastva skotem povolena
SSTaV	Suché stepní trávníky a vřesoviště	P1	pastva od 1.5. do 31.10.	Pastva nahrazena sečí
SSTaV	Suché stepní trávníky a vřesoviště	P1	pastva od 1.5. do 31.10.	Pastva skotem nepovolena
SSTaV	Suché stepní trávníky a vřesoviště	P2	pastva od 15.4. do 30.6.	Pastva skotem povolena
SSTaV	Suché stepní trávníky a vřesoviště	P2	pastva od 15.4. do 30.6.	Pastva nahrazena sečí
SSTaV	Suché stepní trávníky a vřesoviště	P2	pastva od 15.4. do 30.6.	Pastva skotem nepovolena
SSTaV	Suché stepní trávníky a vřesoviště	P3	pastva od 15.7. do 30.9.	Pastva skotem povolena
SSTaV	Suché stepní trávníky a vřesoviště	P3	pastva od 15.7. do 30.9.	Pastva nahrazena sečí
SSTaV	Suché stepní trávníky a vřesoviště	P3	pastva od 15.7. do 30.9.	Pastva skotem nepovolena
SSTaV	Suché stepní trávníky a vřesoviště	P4	pastva 15.4.- 30.6. a 1.8.- 30.9.	Pastva skotem povolena
SSTaV	Suché stepní trávníky a vřesoviště	P4	pastva 15.4.- 30.6. a 1.8.- 30.9.	Pastva nahrazena sečí
SSTaV	Suché stepní trávníky a vřesoviště	P4	pastva 15.4.- 30.6. a 1.8.- 30.9.	Pastva skotem nepovolena
ČEJKA	Čejka	N	nevymezuje se	nevymezuje se
AEKO-NIC	Nevhodné pro AEKO	N	nevymezuje se	nevymezuje se
ZAKL	Základní louky	N	nevymezuje se	nevymezuje se
MOKŘAD	Mokřad	N	nevymezuje se	nevymezuje se

**Metodika k provádění nařízení vlády č. 75/2015 Sb.,
o podmínkách provádění
agroenvironmentálně-klimatických opatření
a o změně nařízení vlády č. 79/2007 Sb.,
o podmínkách provádění agroenvironmentálních
opatření, ve znění pozdějších předpisů**

ISBN 978-80-7434-605-7

Vydalo

Ministerstvo zemědělství

Těšnov 17, 110 00 Praha 1

www.eagri.cz, e-mail: info@mze.cz

Tisk Jiprint spol. s r.o.

Kosovská 26, 586 01 Jihlava