



ZPRÁVA O TRHU DRŮBEŽÍHO MASA

Vývoj CZV:

↑ Kuřata tř. A	27,99 Kč/kg ž.hm.
Slepice tř. A.....	8,53 Kč/kg ž.hm.
↓ Krůty tř. A.....	- Kč/kg ž.hm.

Obsah:

Komoditní zpravodajství.....	1
Ceny zemědělských výrobců.....	2
Ceny průmyslových výrobců.....	2
Spotřebitelské ceny.....	3
Zahraniční obchod ČR.....	4
Informace ze zahraničí	7
Aktuality.....	13

Komoditní zpravodajství

Ceny zemědělských výrobců (CZV)

CZV jatečných kuřat tř. A v červnu podle výběrového šetření MZe při srovnání s květnem opět vzrostla o 1,29 Kč/kg (4,8 %) na 27,99 Kč/kg ž. hm. Při meziročním srovnání s červnem 2021 se CZV jatečných kuřat tř. A zvýšila o 4,91 Kč/kg (25,1 %).

Cena jatečných slepic tř. A za červen byla 8,53 Kč/kg.

U jatečných krůt tř. A nebylo možné z důvodu ochrany důvěrnosti údajů zveřejnit jejich cenu, která se v červnu snížila o 0,6 % a meziročně se snížila o 5,7 %.

Ceny průmyslových výrobců (CPV)

CPV celé drůbeže se v červnu proti květnu podle výběrového šetření MZe zvýšila u celých chlazených kuřat tř. I o 4,21 Kč/kg (7,2 %), na 63,03 Kč/kg. Meziročně jejich cena vzrostla o 17,78 Kč/kg (39,3 %). CPV mražených kuřat tř. I. se zvýšila, a to o 2,71 Kč/kg (4,7 %) na 60,20 Kč/kg. U chlazených slepic není možné cenu za červen z důvodu ochrany důvěrnosti údajů zveřejnit. Došlo však k jejímu růstu o 19,4 %. Meziročně jejich cena vzrostla o 36,9 %. Chlazené krůty se v červnu prodávaly za 73,47 Kč/kg, tedy o 0,44 Kč/kg (0,6 %) levněji než v květnu. Meziročně se cena chlazených krůt zvýšila o 3,88 Kč/kg (5,6 %).

CPV drůbežích dílů v červnu se podle výběrového šetření MZe zvýšila u chlazených kuřecích řízků o 11,99 Kč/kg (9,1 %) na 144,14 Kč/kg. Meziročně jejich cena vzrostla o 41,38 Kč/kg (40,3 %). U chlazených kuřecích stehů bez kosti CPV vzrostla o 7,10 Kč/kg na 116,99 Kč/kg. Meziročně se jejich cena zvýšila o 31,66 Kč/kg (37,1%).

U kuřecích půlek nebo čtvrtků se červnová cena zvýšila o 4,15 Kč/kg (7,4 %) na 60,16 Kč/kg, meziročně cena vzrostla o 16,35 Kč/kg (37,3 %). Cena za chlazená krůtí prsa bez kosti byla v červnu 161,03 Kč/kg, a to je o 0,14 Kč/kg (0,1 %) méně než v květnu. Meziročně došlo k růstu ceny krůtích prsou o 8,88 Kč/kg (5,8 %).

Zahraniční obchod

Dovoz drůbežního masa včetně drobů do ČR se v květnu proti dubnu výrazně zvýšil o 2 266,32 t (o 27,5 %) na 10 500,40 t v průměrné jednotkové hodnotě 63,79 Kč/kg. Nejvíce drůbežního masa včetně drobů bylo dovezeno z Polska – 7 117,91 t (67,8 %) za 60,21 Kč/kg. Podíl kuřecího masa včetně drobů na celkovém dovozu drůbežního masa za květen činil 82,3 % – 8 640,04 t za 54,88 Kč/kg. Krůtího masa vč. drobů bylo dovezeno 1 407,89 t (13,4 % z měsíčního dovozu drůbežního masa) za 107,80 Kč/kg. Kachního, husího masa a masa z perliček včetně drobů bylo dovezeno 452,41 t (4,3 % z celkového měsíčního dovozu drůbežního masa) za 97,11 Kč/kg.

Vývoz drůbežního masa včetně drobů z ČR se v květnu proti dubnu zvýšil o 318,80 t (o 15,8 %) na 2 343,63 t za 64,03 Kč/kg. Nejvíce drůbežního masa včetně drobů bylo vyvezeno na Slovensko – 1 118,65 t (47,7 %) za 68,65 Kč/kg. Podíl kuřecího masa na celkovém vývozu drůbežního masa činil 88,6 % - 2 076,60 t za 59,67 Kč/kg. Krůtího masa včetně drobů bylo vyvezeno 75,57 t (3,2 % z celkového měsíčního vývozu drůbežního masa) za 105,33 Kč/kg. Kachního, husího masa a masa z perliček bylo vyvezeno 191,46 t (8,2 % z celkového květnového vývozu drůbežního masa) za 95,02 Kč/kg.

CENY ZEMĚDĚLSKÝCH VÝROBCŮ; CENY PRŮMYSLOVÝCH VÝROBCŮ



Ceny zemědělských výrobců jatečné drůbeže - průměr za červen 2022 (bez DPH)

Kč/kg ž. hm.

Položka	Kuřata tř. A	Slepice tř. A	Krůty tř. A	Kachny tř. A	Husy tř. A
Min. prům. cena	26,35	7,32	*	*	*
Max. prům. cena	-	20,00	*	*	*
Průměrná cena	27,99	8,53	*	*	*
Změna ke květnu v %	4,8	-	-0,6	3,0	-

Poznámka: * - neuvedeno (méně než tři údaje)

Pramen: MZe

CZV jatečných kuřat tř. A v roce 2018, 19, 20, 21, 22 (bez DPH)

Kč/kg ž. hm.

Rok	I.	II.	III.	IV.	V.	VI.	VII.	VIII.	IX.	X.	XI.	XII.
2018	22,33	22,34	22,35	22,34	22,35	22,34	22,39	22,39	22,44	22,52	22,95	22,96
2019	22,46	22,51	22,54	22,52	22,53	22,53	22,42	22,38	22,41	22,43	22,41	22,18
2020	22,07	22,08	22,11	22,15	22,17	22,10	22,08	22,14	22,14	22,08	22,24	21,82
2021	22,01	22,01	22,01	22,20	22,07	22,38	22,42	22,44	22,42	22,44	22,50	22,65
2022	22,96	23,10	23,31	24,85	26,70	27,99						
Index % 22/21	104,3	105,0	105,9	111,9	121,0	125,1						

Pramen: MZe.

Vývoj CZV jatečných kuřat tř. A v r. 2020, 21, 22

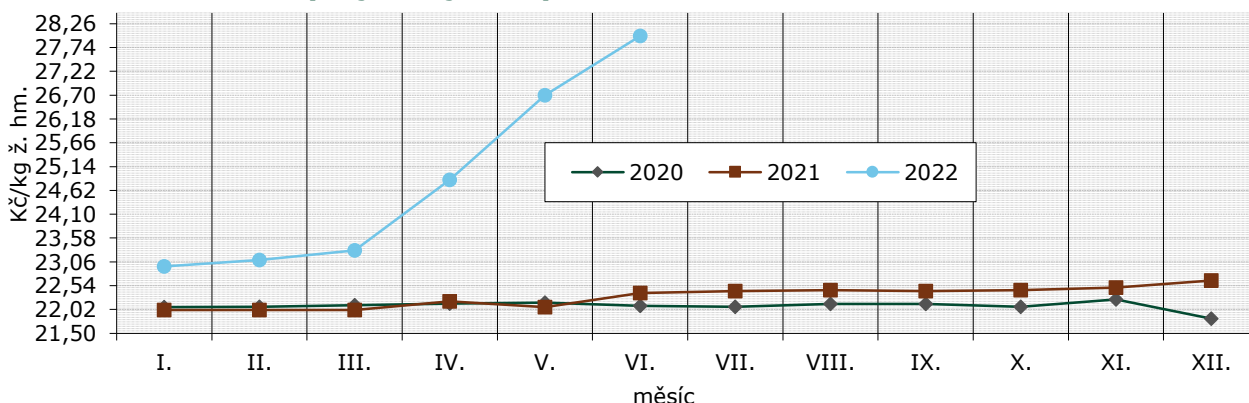

Pramen: TIS^{ČR} SZIF, MZe.

Ceny průmyslových výrobců drůbeže kuchařské celé - průměr za červen 2022 (bez DPH)

Kč/kg

Položka	Kuřata tř. I chlazená	Kuřata tř. I mrazená	Slepice tř. I chlazená	Slepice tř. I mrazená	Krůty tř. I chlazené
Min. prům. cena	51,47	52,58	*	*	60,00
Max. prům. cena	-	74,88	*	*	112,17
Průměrná cena	63,03	60,20	*	*	73,47
Změna ke květnu v %	7,2	4,7	19,4	7,9	-0,6

Poznámka: * - neuvedeno (méně než tři údaje)

Pramen: MZe

Ceny průmyslových výrobců drůbežích dílů - průměr za červen 2022 (bez DPH)

Kč/kg

Položka	Kuřecí řízky ¹ chlazené	Kuřecí stehna b.k. chlazená	Kuřecí půlky nebo čtvrtky	Krůtí prsa bez kostí chlazená	Krůtí stehno s kostí
Min. prům. cena	110,10	86,28	45,53	146,33	-
Max. prům. cena	-	-	-	199,13	-
Průměrná cena	144,14	116,99	60,16	161,03	-
Změna ke květnu v %	9,1	6,5	7,4	-0,1	-

Poznámka: ¹ kuřecí prsa bez kůže a kostí; * - neuvedeno (méně než tři údaje)

Pramen: MZe



Cena průmyslových výrobců drůbežích dílů v r. 2020, 21, 22

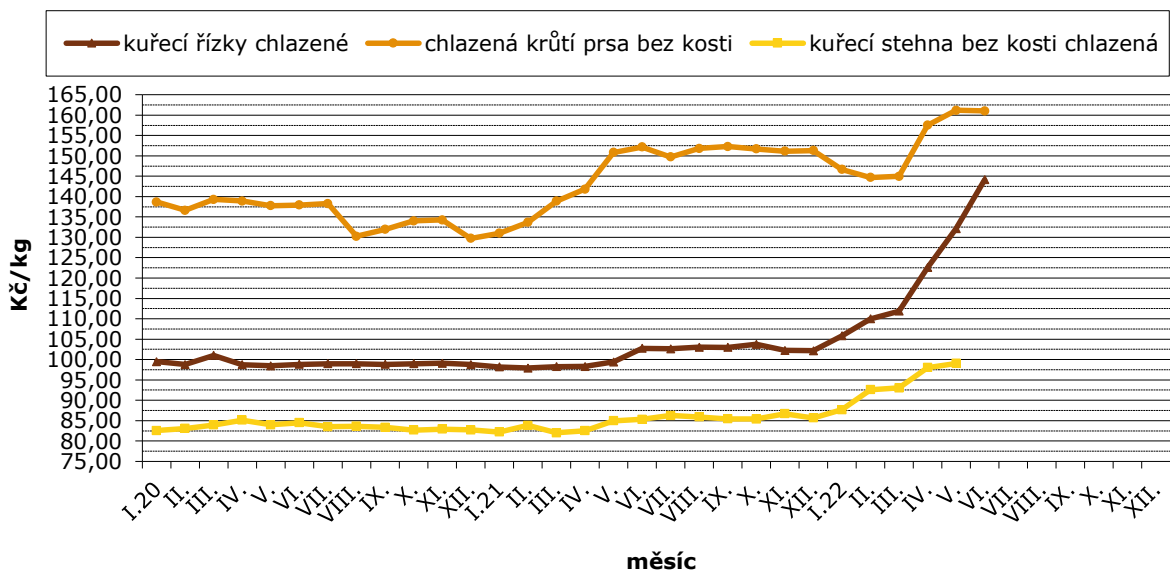

Pramen: MZe

Průměrné spotřebitelské ceny kuchařských kuřat tř. I. po měsících od roku 2012

Kč/kg

Rok	I.	II.	III.	IV.	V.	VI.	VII.	VIII.	IX.	X.	XI.	XII.
2012	59,64	59,74	58,60	62,46	60,57	60,33	63,43	64,53	64,37	64,54	67,16	65,52
2013	69,28	69,65	67,85	69,87	66,62	70,20	66,13	66,22	70,88	72,01	71,28	69,63
2014	70,79	70,12	74,07	73,49	69,75	72,95	71,93	72,15	70,88	69,96	72,66	70,55
2015	70,08	70,53	72,94	71,42	69,30	68,25	66,38	67,84	68,90	69,33	70,84	66,30
2016	68,51	71,77	70,61	69,16	68,29	67,46	67,80	67,80	68,19	65,03	69,84	64,87
2017	68,01	67,29	68,75	67,55	69,06	66,29	65,03	67,49	67,79	67,02	69,21	67,64
2018	68,66	69,10	72,20	69,38	70,18	69,19	66,26	66,20	66,48	69,31	70,42	67,74
2019	64,96	64,27	65,19	65,03	66,02	67,33	65,39	64,19	63,16	63,37	62,76	64,51
2020	60,72	62,01	63,66	64,98	65,06	66,01	63,35	64,22	63,76	63,20	59,22	62,89
2021	57,53	52,48	57,15	56,76	55,47	59,90	60,48	63,85	58,82	59,82	60,78	58,44
2022	59,26	61,68	61,70	68,34	74,49	77,96						
Index 22/21	103,0	117,5	108,0	120,4	134,3	130,2						
Index 22/12	99,4	103,3	105,3	109,4	123,0	129,2						

Pramen: ČSÚ

Průměrné ceny průmyslových výrobců krmných směsí pro brojlery v letech 2020, 21, 22

Kč/t

Rok	I.	II.	III.	IV.	V.	VI.	VII.	VIII.	IX.	X.	XI.	XII.
2020	7 795,9	7 802,4	7 818,2	7 923,0	7 963,8	7 976,5	7 972,2	7 970,3	7 976,7	7 981,4	7 971,0	7 989,7
2021	8 174,7	8 264,9	8 373,7	8 498,6	8 493,1	8 525,9	8 607,4	8 634,3	8 756,5	9 005,9	9 207,0	9 219,2
2022	9 621,9	9 828,6	10 008,9	10 936,1	11 428,0	11 706,8						

Pramen: ČSÚ



Zahraníční obchod

Dovoz drůbežího masa včetně drobů do ČR se v květnu proti dubnu výrazně zvýšil o 2 266,32 t (o 27,5 %) na 10 500,40 t v celkové hodnotě 669,9 mil. Kč. Podíl kuřecího masa včetně drobů na celkovém dovozu drůbežího masa činil 82,3 % – 8 640,04 t v hodnotě 474,2 mil. Kč. Největším dovozcem kuřecího masa vč. drobů bylo Polsko – 5 875,58 t (68 %) v hodnotě 296,2 mil. Kč, Ukrajina – 561,86 t (6,5 %) v hodnotě 48 mil. Kč a Maďarsko – 537,88 t (6,2 %) v hodnotě 21,5 mil. Kč. Nejvíce se dovezlo masa z kohoutů a slepic druhu Gallus domesticus, oškubané, vykuchané, bez hlavy a běháků, zvané též kuřata 65 %, chlazené 2 180,12 t (25,2 %) za 20,22 Kč/kg. Dále se dovezlo 1 380,50 tun (16 %) masa z kohoutů a slepic druhu Gallus domesticus, děleného, vykostěného, chlazeného za 109,52 Kč/kg. Masa z kohoutů a slepic druhu Gallus domesticus, děleného, vykostěného, zmrazeného, se dovezlo 1 285,54 tun (14,9 %) za 51,10 Kč/kg. Dovoz krůtího masa včetně drobů činil 1 407,89 t (13,4 % z celkového dovozu drůbežího masa) v hodnotě 151,77 mil. Kč. Hlavními dodavateli bylo Polsko – 1 037,39 t (73,7 %) v hodnotě 114,6 mil. Kč, Maďarsko – 189,15 t (13,4 %) v hodnotě 24,4 mil. Kč a Německo – 92,52 t (6,6 %) v hodnotě 7,8 mil. Kč. Nejvíce se dovezlo masa z krocanů a krůt děleného, vykostěného, chlazeného – 684,16 t (48,6 %) za 128,38 Kč/kg. Kachního, husího masa a masa z perliček bylo dovezeno 452,41 t (4,3 % z celkového dovozu drůbežího masa v květnu) v hodnotě 43,9 mil. Kč. Bylo dováženo především z Polska – 204,94 t (45,3 %) v hodnotě 17,7 mil. Kč. Na dovozu se

nejvíce podílelo maso z kachen, nedělené, oškubané a vykuchané, bez hlavy a běháků, zmrazené, zvané též kachny 63 % – 269,50 t (59,6 %) za 80,47 Kč/kg.

Vývoz drůbežího masa včetně drobů z ČR se v květnu proti dubnu zvýšil o 318,80 t (o 15,8 %) na 2 343,63 t v celkové hodnotě 150,1 mil. Kč. Kuřecí maso včetně drobů se na celkovém měsíčním vývozu podílelo 88,6 % – 2 076,60 tun v hodnotě 123,9 mil. Kč. Nejvíce bylo vyváženo na Slovensko – 999,27 t (48,1 %) v hodnotě 65,6 mil. Kč, do Maďarska – 381,65 t (18,4 %) v hodnotě 17,4 mil. Kč a do Rakouska – 184,33 t (8,9 %) v hodnotě 15,1 mil. Kč. Nejvíce bylo vyváženo maso z kohoutů a slepic druhu Gallus domesticus, nedělené, oškubané, vykuchané, bez hlavy a běháků, zvané kuřata 65 %, chlazené – 445,23 t (21,4 %) za 57,37 Kč/kg. Vývoz krůtího masa včetně drobů se na celkovém měsíčním vývozu drůbežího masa podílel 3,2 % – 75,57 t v hodnotě 8 mil. Kč. Bylo vyváženo zejména do Rakouska – 59,45 t (78,7 %) v hodnotě 6,2 mil. Kč a na Slovensko – 12,98 t (17,2 %) v hodnotě 1,3 mil. Kč. Nejvíce bylo vyváženo masa z krocanů a krůt, děleného, vykostěného, mrazeného – 63,36 t (83,8 %) za 73,35 Kč/kg. Kachního, husího masa a masa z perliček bylo vyvezeno 191,46 t (8,2 % z celkového měsíčního vývozu drůbežího masa) v hodnotě 18,2 mil. Kč. Na Slovensko bylo vyvezeno 106,40 t (55,6 %) v hodnotě 9,9 mil. Kč. Zejména bylo vyváženo maso z kachen, nedělené, chlazené, oškubané a vykuchané, zvané kachny 63 % – 71,88 t (37,5 %) za 73,35 Kč/kg.

Dovoz a vývoz drůbežího masa v roce 2021, 2022

Rok, období	DOVOZ		VÝVOZ	
	t	Ø jednotková hodnota v Kč/kg	t	Ø jednotková hodnota v Kč/kg
Drůbeží maso, játra a droby				
01.01. - 31. 12. 2021	103 068,2	54,28	19 341,8	46,36
01.01. - 31. 05. 2021	42 274,3	49,25	6 619,2	45,71
01.01. - 31. 05. 2022	42 151,4	63,45	10 642,5	55,16
z toho vč. jater a drobů:				
Kuřata a díly				
01.01. - 31. 12. 2021	71 152,6	46,38	16 121,4	40,83
01.01. - 31. 05. 2021	29 449,2	41,37	5 421,7	39,90
01.01. - 31. 05. 2022	32 133,7	54,74	9 313,2	50,25
Krůty a díly				
01.01. - 31. 12. 2021	19 782,2	75,18	448,0	76,00
01.01. - 31. 05. 2021	8 257,9	73,79	161,7	79,67
01.01. - 31. 05. 2022	7 588,2	92,26	448,2	95,59
Kachny, husy a díly				
01.01. - 31. 12. 2021	12 133,4	66,48	2 772,4	73,67
01.01. - 31. 05. 2021	4 567,2	55,70	1 035,8	70,85
01.01. - 31. 05. 2022	2 429,5	88,67	881,1	86,45

Poznámka: ČSÚ provádí zpětně úpravu údajů o dovezeném zboží dle celních deklarací



Dovoz a vývoz kuřecího masa od 1.1.2021 do 31.05.2022

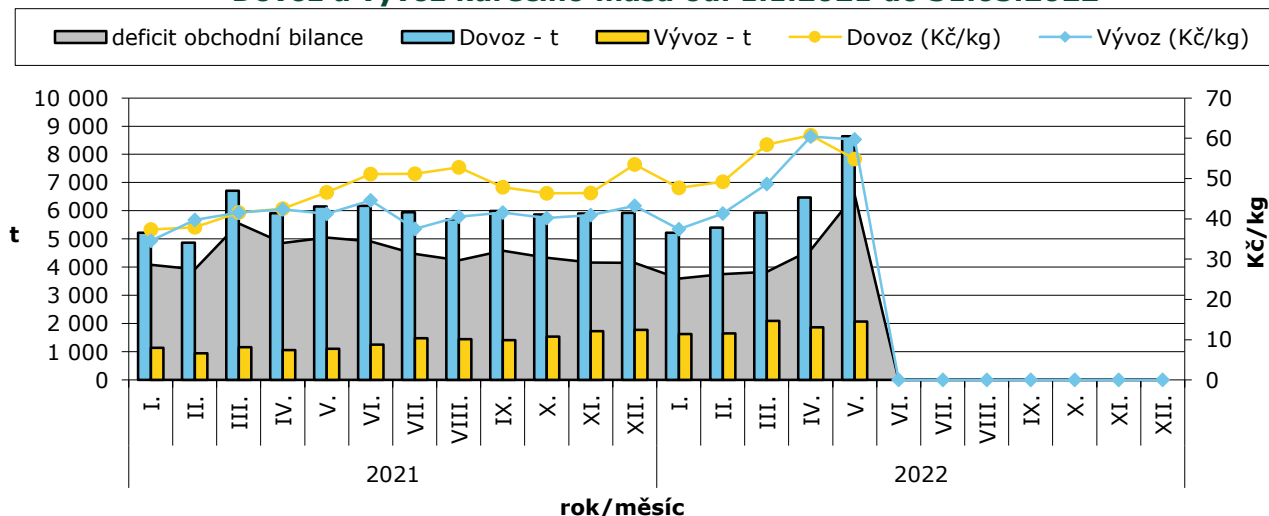

Dovoz drůbežního masa do ČR v květnu 2022 (dle hmotnosti)



Vývoz drůbežního masa z ČR v květnu 2022 (dle hmotnosti)

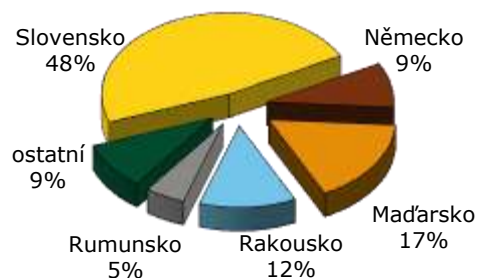

Dovoz živé drůbeže dle jednotlivých kategorií v květnu 2022

Kategorie zvířat	Země	Cena (tis. Kč)	Množ. (ks)	Prům. cena (Kč/ks)
Kuřata Gallus domesticus, samičí, živá, prarodičovské a rodičovské gen.	Francie	447	10 760	41,54
Kuřata Gallus domesticus, samičí, živá, prarodičovské a rodičovské gen.	Německo	1 869	24 560	76,10
Kuřata Gallus domesticus, samičí, živá, prarodičovské a rodičovské gen.	Maďarsko	6 342	57 616	110,07
Kuřata Gallus domesticus, samičí, živá, prarodičovské a rodičovské gen.	Slovensko	9 039	91 238	99,07
Kuřata Gallus domesticus, živá, nosného typu, o hmotnosti <= 185 g	Francie	30	805	37,27
Kuřata Gallus domesticus, živá, nosného typu, o hmotnosti <= 185 g	Maďarsko	1 958	126 000	15,54
Kuřata Gallus domesticus, živá, nosného typu, o hmotnosti <= 185 g	Slovensko	1 072	76 000	14,11
Kuřata Gallus domesticus, živá, o hm. <= 185 g (kromě nosného typu)	Německo	262	3 440	76,16
Kuřata Gallus domesticus, živá, o hm. <= 185 g (kromě nosného typu)	Sp. království	57	9 708	5,87
Krocani a krůty, živí, o hmotnosti <= 185 g	Polsko	508	10 300	49,32
Krocani a krůty, živí, o hmotnosti <= 185 g	Slovensko	807	19 000	42,47
Kachny, živé, o hmotnosti <= 185 g	Německo	469	3 411	137,50
Kachny, živé, o hmotnosti <= 185 g	Francie	656	6 380	102,82
Kohouti a slepice druhu Gallus domesticus, živí, o hmotnosti > 185 g	Slovensko	28 508	131 268	217,17

Pozn.: * - údaj není k dispozici



Vývoz živé drůbeže dle jednotlivých kategorií v květnu 2022

Kategorie zvířat	Země	Cena (tis. Kč)	Množství (ks)	Prům. cena (Kč/ks)
Kuřata Gallus domesticus, samičí, živá, prarodičovské a rodičovské gen	Albánie	310	18 000	17,22
Kuřata Gallus domesticus, samičí, živá, prarodičovské a rodičovské gen	Bangladéš	608	5 760	105,56
Kuřata Gallus domesticus, samičí, živá, prarodičovské a rodičovské gen	Sp. království	210	10 500	20,00
Kuřata Gallus domesticus, živá, nosného typu, o hmotnosti <= 185 g	Bulharsko	1 089	66 445	16,39
Kuřata Gallus domesticus, živá, nosného typu, o hmotnosti <= 185 g	Estonsko	147	8 800	16,70
Kuřata Gallus domesticus, živá, nosného typu, o hmotnosti <= 185 g	Řecko	901	42 931	20,99
Kuřata Gallus domesticus, živá, nosného typu, o hmotnosti <= 185 g	Maďarsko	2 026	138 000	14,68
Kuřata Gallus domesticus, živá, nosného typu, o hmotnosti <= 185 g	Litva	500	25 555	19,57
Kuřata Gallus domesticus, živá, nosného typu, o hmotnosti <= 185 g	Polsko	2 857	209 250	13,65
Kuřata Gallus domesticus, živá, nosného typu, o hmotnosti <= 185 g	Rumunsko	6 824	441 570	15,45
Kuřata Gallus domesticus, živá, nosného typu, o hmotnosti <= 185 g	Ruská fed.	2 164	22 880	94,58
Kuřata Gallus domesticus, živá, nosného typu, o hmotnosti <= 185 g	Slovensko	702	40 215	17,46
Kuřata Gallus domesticus, živá, o hm. <= 185 g (kromě nosného typu)	Rakousko	104	11 000	9,45
Kuřata Gallus domesticus, živá, o hm. <= 185 g (kromě nosného typu)	Německo	711	33 000	21,55
Kuřata Gallus domesticus, živá, o hm. <= 185 g (kromě nosného typu)	Estonsko	12	1 000	12,00
Kuřata Gallus domesticus, živá, o hm. <= 185 g (kromě nosného typu)	Írsko	94	1 440	65,28
Kuřata Gallus domesticus, živá, o hm. <= 185 g (kromě nosného typu)	Litva	954	43 350	22,01
Kuřata Gallus domesticus, živá, o hm. <= 185 g (kromě nosného typu)	Lotyšsko	116	3 750	30,93
Kuřata Gallus domesticus, živá, o hm. <= 185 g (kromě nosného typu)	Polsko	1 971	22 392	88,02
Kuřata Gallus domesticus, živá, o hm. <= 185 g (kromě nosného typu)	Rumunsko	13 533	1 570 200	8,62
Kuřata Gallus domesticus, živá, o hm. <= 185 g (kromě nosného typu)	Slovinsko	76	2 500	30,40
Kuřata Gallus domesticus, živá, o hm. <= 185 g (kromě nosného typu)	Slovensko	30 865	3 456 021	8,93
Kuřata Gallus domesticus, živá, o hm. <= 185 g (kromě nosného typu)	Ukrajina	14 467	1 646 300	8,79
Kachny, živé, o hmotnosti <= 185 g	Německo	2 283	138 360	16,50
Kachny, živé, o hmotnosti <= 185 g	Polsko	7 285	405 700	17,96
Kachny, živé, o hmotnosti <= 185 g	Slovensko	58	2 050	28,29
Husy, živé, o hmotnosti <= 185 g	Rakousko	365	4 300	84,88
Husy, živé, o hmotnosti <= 185 g	Slovensko	290	2 547	113,86
Kohouti a slepice druhu Gallus domesticus, živí, o hmotnosti > 185 g	Německo	1 540	86 668	17,77
Kohouti a slepice druhu Gallus domesticus, živí, o hmotnosti > 185 g	Itálie	542	4 960	109,27
Kohouti a slepice druhu Gallus domesticus, živí, o hmotnosti > 185 g	Litva	2 243	20 000	112,15
Kohouti a slepice druhu Gallus domesticus, živí, o hmotnosti > 185 g	Polsko	20 312	410 738	49,45
Kohouti a slepice druhu Gallus domesticus, živí, o hmotnosti > 185 g	Slovensko	25 325	425 920	59,46
Krocani a krůty, živí, o hmotnosti > 185 g	Německo	29 297	48 264	607,02
Krocani a krůty, živí, o hmotnosti > 185 g	Polsko	27 468	34 678	792,09
Krocani a krůty, živí, o hmotnosti > 185 g	Slovensko	31	60	516,67

Pozn.: SAE – Spojené arabské emiráty; B a H – Bosna a Hercegovina

Dovoz a vývoz živé drůbeže souhrnně v roce 2021, 2022

Období	DOVOZ		VÝVOZ	
	ks (tis.)	Ø jednot. hodnota (Kč/ks)	ks (tis.)	Ø jednot. hodnota (Kč/ks)
01. 01. - 31. 12. 2021	5 933	72,79	100 060	16,09
01. 01. - 31. 05. 2021	2 268	70,73	39 628	16,40
01. 01. - 31. 05. 2022	2 063	84,27	42 505	18,59
01. 05. - 31. 05. 2022	571	91,19	9 405	21,08

Pramen: ČSÚ



Dovoz živé drůbeže do ČR v květnu 2022 (dle hodnoty)

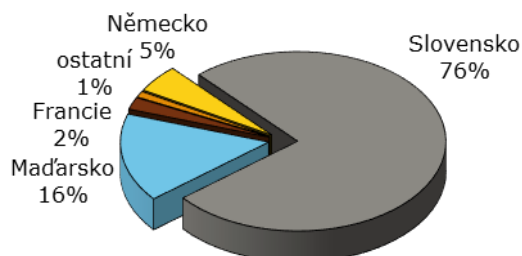

Vývoz živé drůbeže v květnu 2022 (dle hodnoty)

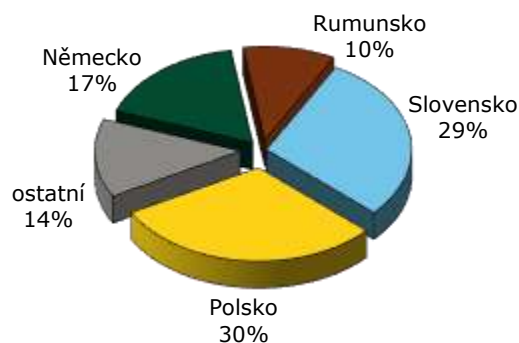

Pramen pro strany 4 - 7: ČSÚ

Informace ze zahraničních trhů

Slovensko

Odbytové ceny kuchařské drůbeže a drůbežích dílů od zpracovatelů na Slovensku

€/kg bez DPH

Položka	28. týden	27. týden	Vývoj týdenní v %	Vývoj 28.22/28.21 v %
Kuřata tř. A chlazená bez drobů	2,57	2,65	-2,9	33,9
Kuřata tř. A mrazená bez drobů	2,57	2,54	0,9	49,3
Kuřecí prsa s kostí chlazená	*	*	-	-
Kuřecí stehna chlazená	2,50	2,70	-7,4	28,0
Kuřecí stehna horní s kostí a kůží chlazená	*	*	-	-
Kuřecí křídla chlazená	2,20	2,17	1,4	26,5
Kuřecí řízky mrazené	5,17	5,03	2,8	38,0
Kuřecí řízky chlazené	5,59	5,45	2,6	50,9
Kuřecí šunka	4,11	4,03	2,0	10,2

Poznámka: * - neuvedeno (méně než tři údaje), Zso - západoslovenská oblast (Bratislavský, Trnavský, Trenčinský, Nitrianský kraj), Sso - středoslovenská oblast (Žilinský a Banskobystrický kraj), Vso - východoslovenská oblast (Prešovský a Košický kraj)

Pramen: APA



Nákupní ceny jatečné drůbeže na Slovensku

€/kg ž. hm. bez DPH

Položka	Cena	Zso	Sso a Vso	28. týden	27. týden	Meziroční vývoj v %
Jatečná kuřata	minimální cena	*	*	1,12	0,95	-
	maximální cena	*	*	1,27	1,26	-
	průměrná cena	*	*	1,22	1,16	45,4

Poznámka: * - neuvedeno (méně než tři údaje), Zso - západoslovenská oblast (Bratislavský, Trnavský, Trenčinský, Nitranský kraj), Sso - středoslovenská oblast (Žilinský a Banskobystrický kraj), Vso - východoslovenská oblast (Prešovský a Košický kraj)

Pramen: APA

CZV jatečných kuřat na Slovensku

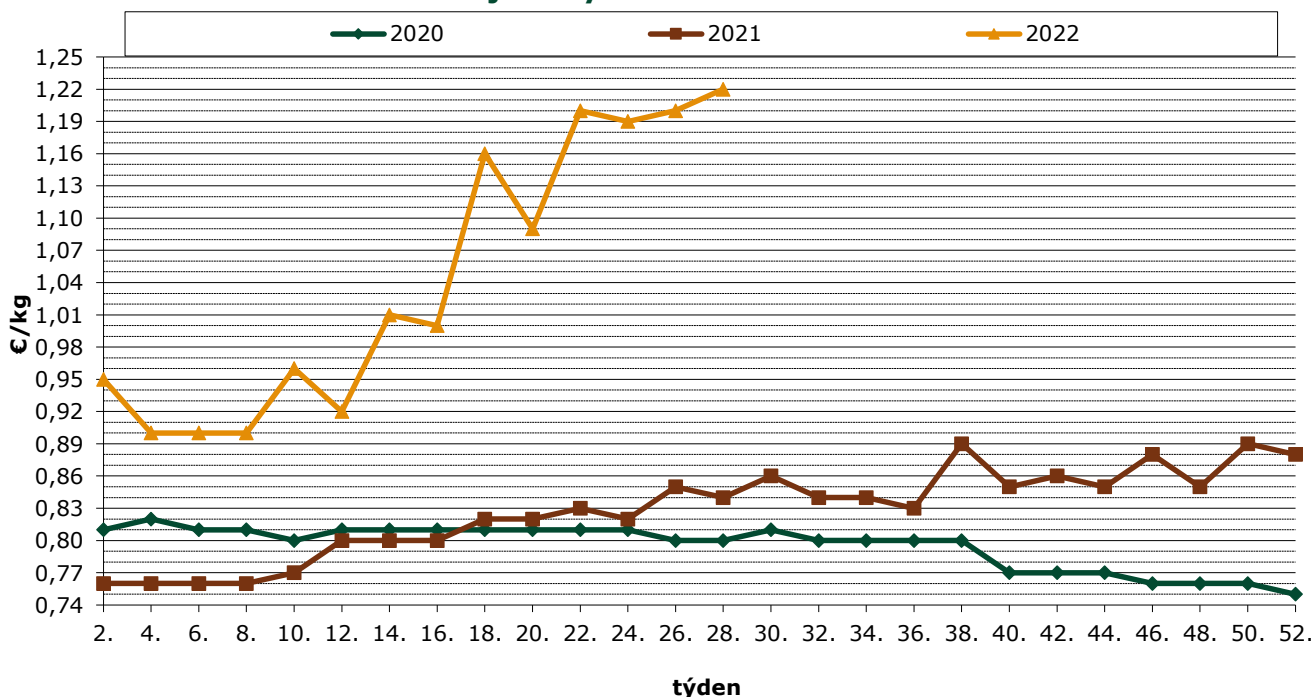

Pramen: APA

Průměrné ceny krmných směsí pro brojlerů na Slovensku

€/t

Produkt	Zso	Sso	Vso	SR		Vývoj
				červen	květen	
Výkrm brojlerů, startér	*	*	*	*	*	-
Výkrm brojlerů, růst	*	*	*	429,15	410,64	18,51
Výkrm brojlerů, finální	*	*	*	417,04	405,57	11,47

Poznámka: * - neuvedeno (méně než tři údaje), Zso - západoslovenská oblast (Bratislavský, Trnavský, Trenčinský, Nitranský kraj), Sso - středoslovenská oblast (Žilinský a Banskobystrický kraj), Vso - východoslovenská oblast (Prešovský a Košický kraj)

Pramen: APA



Maďarsko

Nákupní ceny jatečné drůbeže v Maďarsku

HUF/kg ž. hm.

Položka	Týden							Změna 29./28. týden (%)
	23.	24.	25.	26.	27.	28.	29.	
Kuřata	420,26	424,26	426,03	430,90	436,74	442,20	445,11	0,7
Krůty	552,94	578,95	587,56	591,33	594,06	598,93	598,43	-0,1
Husy (vykrmené)	-	-	-	-	-	-	-	-
Kachny (vykrmené)	-	-	-	-	-	-	-	-

Pramen: AKII

Pozn. * - Údaje nebyly v době uzávěrky k dispozici

Vývoj cen drůbežích výrobků v Maďarsku v r. 2021/22

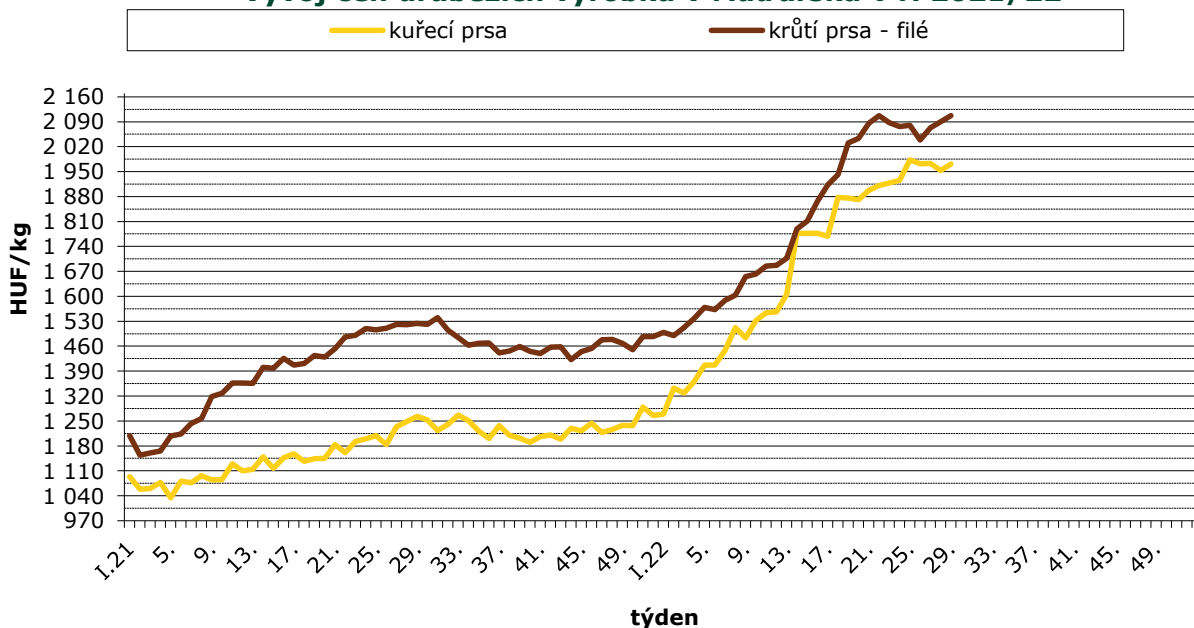

Pramen: AKII

Odbytové ceny drůbežích výrobků v Maďarsku

HUF/kg

Výrobek	Týden							Změna 29./28. týden (%)
	23.	24.	25.	26.	27.	28.	29.	
Kuře 65% chlazené	857,36	873,13	869,73	923,46	908,55	923,30	923,01	0,0
Kuřecí stehno	876,89	915,56	883,52	935,47	923,47	981,10	889,12	-9,4
Kuřecí prsa	1 918,12	1 925,62	1 982,84	1971,79	1 973,26	1 953,67	1 971,44	0,9
Krůtí stehno horní	1 393,97	1 390,93	1 428,12	1 477,50	1 543,72	1 496,89	1 540,58	2,9
Krůtí prsa - filé	2 087,54	2 076,73	2 080,04	2 038,73	2 073,00	2 090,29	2 106,98	0,8

Pramen: AKII

Pozn. * - Údaje nebyly v době uzávěrky k dispozici



Polsko

Nákupní ceny jatečné drůbeže v Polsku; 2021/22

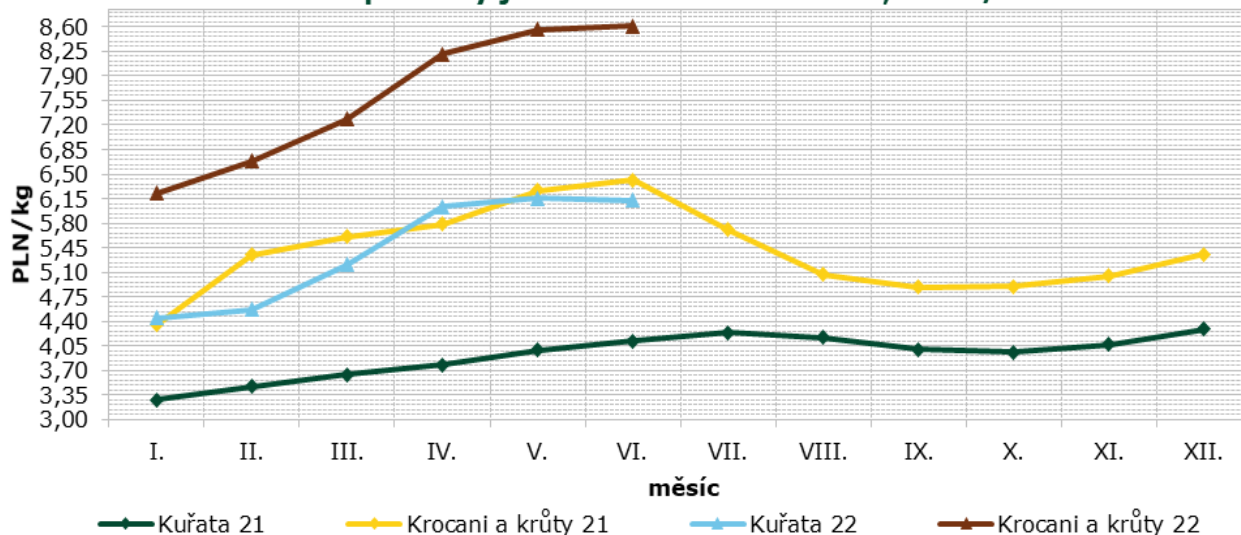

Pramen: Ministerstwo Rolnictwa i Rozwoju Wsi - Rynek miesa drobiowego

Nákupní ceny jatečné drůbeže v Polsku

PLN/t

Položka	Oblast	Týden						Změna 29./28. týden (%)
		24.	25.	26.	27.	28.	29.	
Kuřata jatečná	Severní	6 143,9	6 097,4	6 098,8	6 061,8	6 009,6	6 037,1	0,5
	Střední	6 118,4	6 125,2	6 108,0	6 062,9	6 041,2	6 050,1	0,1
	Jihovýchodní	6 023,8	6 057,0	5 997,7	5 630,1	5 719,6	6 038,7	5,6
	Západní	6 144,9	6 131,1	6 125,01	6 104,6	6 107,5	6 071,2	-0,6
	Polsko celkem	6 125,2	6 121,7	6 108,4	6 066,5	6 049,8	6 053,1	0,1
Krocani	Severní	8 473,4	8 455,4	8 249,0	8 215,5	8 514,8	8 594,5	0,9
	Západní	8 825,1	8 896,8	8 839,1	8 818,3	8 846,6	8 838,0	-0,1
	Polsko celkem	8 627,3	8 665,3	8 514,9	8 512,9	8 645,5	8 695,4	0,6
Krůty	Severní	8 774,5	8 270,9	8 116,6	8 135,5	8 638,9	8 623,7	-0,2
	Střední	8 700,0	8 650,0	8 650,0	-	8 650,0	-	-
	Západní	8 803,4	8 712,4	8 745,1	8 754,8	8 749,9	8 736,9	-0,1
	Polsko celkem	8 744,7	8 561,0	8 558,8	8 566,6	8 685,1	8 685,1	0,0
Kachny	Polsko celkem	7 309,5	7 381,5	7 366,9	7 379,3	7 363,8	7 380,6	0,2
Slepice ¹	Polsko celkem	-	-	-	-	-	-	-

Poznámka: **Střední** – Kraje: mazowieckie, łódzkie; **Jihovýchodní** – Kraje: lubelskie, świętokrzyskie, podkarpackie, małopolskie, śląskie; **Západní** – Kraje: opolskie, dolnośląskie, wielkopolskie, lubuskie, zachodnio-pomorskie; **Severní** – Kraje: pomorskie, warmińsko – mazurskie, podlaskie, kujawsko – pomorskie - neuvedeno

1 – nosné slepice z tržních chovů

Pramen: Ministerstwo Rolnictwa i Rozwoju Wsi – Rynek miesa drobiowego



Vývoj cen drůbežích výrobků v Polsku v r. 2020, 21, 22

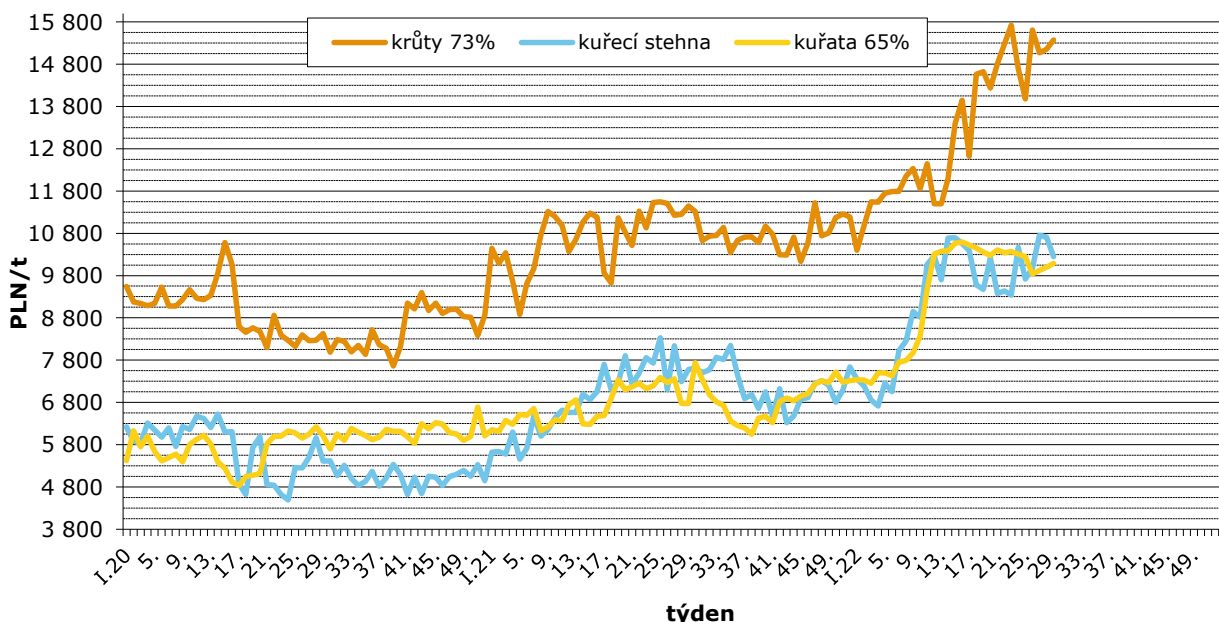

Pramen: Ministerstwo Rolnictwa i Rozwoju Wsi – Rynek miesa drobiowego

Odbytové ceny drůbežích výrobků v Polsku

PLN/t

Položka	Oblast	Týden						Změna 29./28. Týden (%)
		24.	25.	26.	27.	28.	29.	
Kuřata 65% bez drobů	Severní	10 090	9 970	9 590	9 197	9 346	10 221	9,4
	Střední	10 300	10 228	10 163	9 971	10 088	10 157	0,7
	Západní	10 335	10 315	10 298	9 869	9 892	9 915	0,2
	Polsko celkem	10 305	10 246	9 839	9 923	9 999	10 089	0,9
Kuřecí prsa - filé	Severní	20 794	21 897	21 022	20 772	20 859	21 735	4,2
	Střední	21 625	21 784	21 163	21 340	21 120	21 549	2,0
	Jihovýchodní	20 775	21 039	20 358	19 237	19 434	19 850	2,1
	Západní	21 430	21 155	20 387	20 500	20 994	19 509	-7,1
	Polsko celkem	21 392	21 714	21 022	21 068	21 037	21 316	1,3
Kuřecí stehna	Severní	-	9 180	9 230	-	12 471	10 968	-12,0
	Střední	9 878	9 922	10 350	10 023	10 124	10 027	-1,0
	Jihovýchodní	9 670	9 500	9 570	9 370	9 450	9 630	1,9
	Západní	9 184	9 412	9 365	9 517	9 043	9 214	1,9
	Polsko celkem	10 464	9 716	9 977	10 753	10 708	10 250	-4,3
Krůta 73 %	Severní	13 691	13 461	-	15 394	14 919	14 476	-3,0
	Západní	16 423	17 417	15 805	15 127	15 495	-	-
	Polsko celkem	14 693	13 978	15 608	15 072	15 155	15 372	1,4
Krůtí prsa - filé	Severní	25 527	25 489	25 804	26 052	25 711	25 360	-1,4
	Střední	25 420	23 880	24 202	25 310	25 430	23 598	-0,4
	Západní	25 527	25 631	25 758	25 818	25 922	25 615	-1,2
	Polsko celkem	25 459	25 351	25 378	25 701	25 664	25 340	-1,3

Poznámka: **Střední** - Kraje: mazowieckie, łódzkie; **Jihovýchodní** - Kraje: lubelskie, świętokrzyskie, podkarpackie, małopolskie, śląskie; **Západní** - Kraje: opolskie, dolnośląskie, wielkopolskie, lubuskie, zachodnio-pomorskie; **Severní** - Kraje: pomorskie, warmińsko - mazurskie, podlaskie, kujawsko - pomorskie - neuvedeno

Pramen: Ministerstwo Rolnictwa i Rozwoju Wsi - Rynek miesa drobiowego



Producentké ceny jatečných kuřat ve vybraných zemích

EUR/kg

Země	Cena	Týden	Země	Cena	Týden
Polsko	1,27	29.	Maďarsko	1,11	29.
Slovensko	1,18	29.	Lotyšsko	-	29.

Pramen: Ministerstwo Rolnictwa i Rozwoju Wsi - Rynek miesa drobiowego; AKII; APA; ECB

Vývoj cen průmyslových výrobců tzv. 65% kuřat

EUR/100 kg

Stát	Týden									
	20.	21.	22.	23.	24.	25.	26.	27.	28.	29.
Belgie	233,33	232,17	232,01	232,24	233,42	233,24	230,99	227,15	226,41	(*)
Bulharsko	223,84	220,84	215,37	214,78	219,03	225,33	223,95	223,47	220,38	(*)
ČR	233,55	235,75	248,12	247,00	246,68	248,08	247,77	245,48	257,11	250,28
Dánsko	c	c	c	c	c	c	c	c	c	c
Německo	394,00	394,00	394,00	394,00	394,00	394,00	394,00	394,00	394,00	400,00
Estonsko	c	c	c	c	c	c	c	c	c	c
Řecko	235,15	235,47	237,78	239,14	174,72	179,20	176,00	177,60	175,52	(*)
Španělsko	229,98	229,98	219,98	209,98	209,98	209,98	220,37	220,37	220,37	(*)
Francie	290,00	290,00	290,00	300,00	300,00	300,00	300,00	300,00	300,00	300,00
Chorvatsko	240,78	246,09	221,74	251,11	255,02	251,22	245,79	245,11	265,29	265,66
Irsko	222,18	232,85	232,85	232,85	232,85	242,66	242,66	242,66	242,66	242,66
Itálie	350,00	332,00	332,00	331,00	331,00	331,00	324,00	321,00	318,00	318,00
Kypr	236,16	236,16	236,16	236,16	236,41	236,16	236,41	236,41	236,41	236,41
Lotyšsko	c	c	c	c	c	c	c	c	c	c
Litva	213,61	218,90	213,79	213,46	214,34	217,56	214,74	208,62	208,67	211,05
Lucembursko	(*)	(*)	(*)	(*)	(*)	(*)	(*)	(*)	(*)	(*)
Maďarsko	211,87	211,42	213,65	217,70	218,78	217,97	231,19	224,20	227,08	221,14
Malta	300,00	300,00	300,00	300,00	300,00	300,00	300,00	(*)	(*)	(*)
Nizozemí	174,00	174,00	174,00	174,00	(*)	(*)	(*)	(*)	(*)	(*)
Rakousko	326,28	344,60	363,31	349,19	353,29	352,50	354,17	365,77	362,82	353,13
Polsko	200,72	204,81	201,01	199,59	197,48	197,92	188,58	175,45	182,97	(*)
Portugalsko	250,00	250,00	250,00	250,00	250,00	250,00	250,00	250,00	247,50	247,50
Rumunsko	209,65	210,61	205,46	208,42	208,44	208,59	206,53	205,84	205,61	207,30
Slovinsko	296,48	294,94	298,26	292,27	296,39	294,93	296,56	299,59	300,01	303,41
Slovensko	223,59	229,97	245,86	255,08	253,42	249,15	250,25	264,93	257,27	254,18
Finsko	333,01	330,62	336,76	338,93	337,36	339,14	346,42	342,42	342,73	344,55
Švédsko	356,35	358,15	345,44	376,56	369,30	340,16	349,58	334,13	351,12	(*)
EU	263,29	262,64	261,39	261,23	259,54	259,40	259,02	255,92	257,57	258,21

Pramen: Evropská komise

- Údaje za jednotlivé členské státy nebyly v době uzávěrky k dispozici.

(*) „c“ - Cenu nelze zveřejnit z důvodu ochrany důvěrnosti údajů.

Poznámka: Definice 65% kuřete - Oškubané, vykuchané, bez hlavy a běháků, bez krku, srdce, jater a svalnatého žaludku.



Vývoj CPV tzv. 65 % kuřat ve vybraných zemích v r. 2020, 21, 22

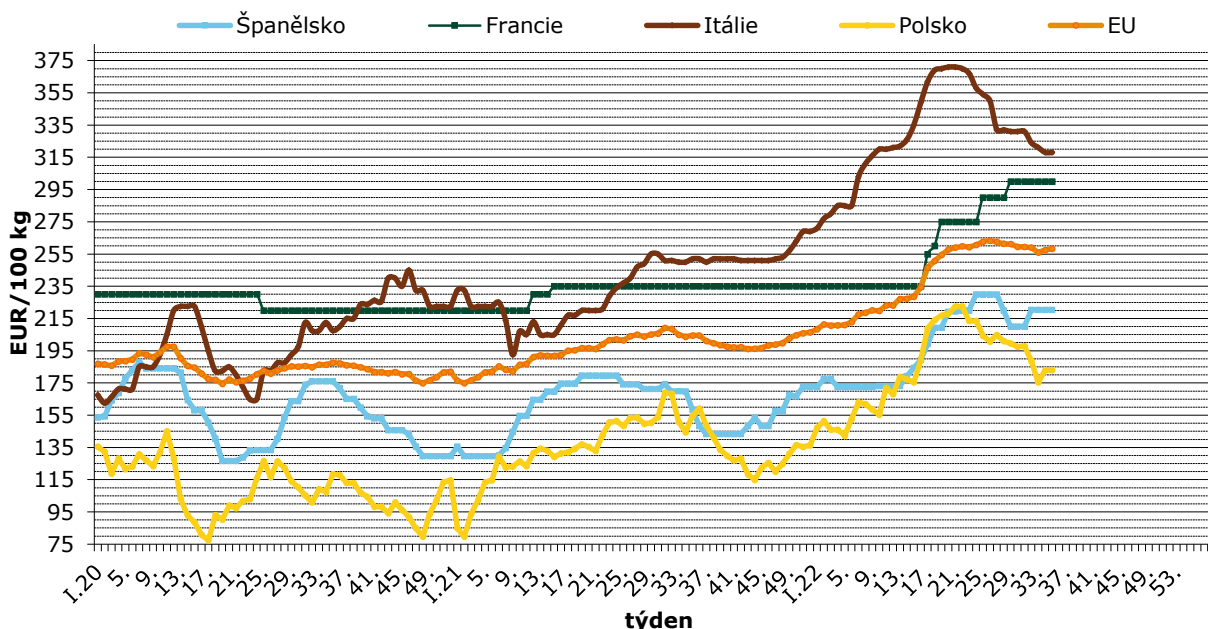

Pramen: Evropská komise

Vozidlo na Vysočině převáželo 200 kg drůbeže a masa neznámého původu

Inspektoři Státní veterinární správy (SVS) z Kraje Vysočina ve spolupráci s tamním celním úřadem odhalili na dálnici D1 poblíž Jihlavy vozidlo převážející téměř 200 kg drůbeže a masa neznámého původu a v nevhodných podmínkách.

Dodávka, která nebyla vybavena chlazením, transportovala drůbež a vepřové maso ve zcela nevyhovujících hygienických podmínkách. Kuřata zabalená po pěti kusech byla uložena v polystyrenových bednách. Na dně beden se již vyskytovala vytékající tekutina. Potraviny živočišného původu neměly identifikační značku ani žádné jiné označení (bez etiket i data použitelnosti). Živočišné produkty již jevíly známky smyslových změn, drůbež byla nedostatečně jatečně opracovaná (s hlavami, běháky, částmi vnitřností). Vepřové maso bylo zešedlé a původně zamražené, vykazovalo známky „vymražení“.

Převpravce nepředložil veterinárním inspektorům při kontrole požadované doklady o původu uvedených potravin a rovněž neměl potřebnou registraci pro přepravu živočišných produktů. Vzhledem k tomu, že vozidlo nebylo vybaveno mrazícím zařízením, tak u původně mražených potravin nebyly dodrženy stanovené teploty pro jejich uchovávání a přepravu.

Vzhledem ke všem popsaným porušením veterinární inspektoři na místě rozhodli o neškodném odstranění všech přepravovaných živočišných produktů v asanačním podniku. Ve správním řízení může být přepravci udělena pokuta až do výše 10 mil. Kč.

Zdroj: SVS ČR

Nepravděpodobný bezcelní vývoz ukrajinské drůbeže může snížit ceny kuřat v Evropě

Teoreticky by Ukrajina mohla zdvojnásobit vývoz drůbeže do Evropy a využít tak celoročního bezcelního režimu. To by mohlo změnit ceny v EU, i když se tento scénář zdá být nerealistický, řekla Katarzyna Gawrońska, ředitelka Národní komory producentů drůbeže a krmiva, místnímu deníku Top Agrar.

Gawrońska uvedla, že obavy vyjádřené některými hráči na evropském trhu z nárůstu vývozu poměrně levné ukrajinské drůbeže v rámci bezcelního režimu uděleného Evropskou komisí jsou za současných podmínek neopodstatněné.

Z hlediska množství byla Ukrajina třetím největším externím dodavatelem drůbežního masa na trhu EU a v roce 2021 dodala evropským zákazníkům 130 000 tun drůbeže. Toto číslo by mohlo být mnohem vyšší, kdyby nebylo celní politiky EU, řekla Gawrońska a odhadla, že Ukrajina



má kapacitu zvýšit vývoz drůbeže do Evropy téměř 2krát.

V tomto případě by průměrná cena drůbežního masa vyváženého do Evropy polskými zemědělci klesla o 8-14%, odhadla. To by se zase promítlo do poklesu výkupních cen živých kuřat o 8-16%, i když taková prognóza může být stěží přesná, dodala.

Nárůst vývozu by byl zázrak

"Nejdůležitější však je, že tyto odhady neberou v úvahu válku na Ukrajině," řekla Gawrońska a dodala, že je extrémně těžké zahrnout do této rovnice dopad probíhajících nepřátelských akcí na ukrajinský drůbežářský průmysl.

"Poměr využití kapacit zpracovatelských závodů se dynamicky mění, logistické problémy se mohou prohloubit nebo vyřešit přes noc a provozní stav mnoha farem není znám. Na druhou stranu, v současných válečných podmínkách, i při naprosté absenci cel, by udržení ložské úrovně vývozu bylo pro Ukrajinu úspěchem, zatímco jakékoli zvýšení by bylo považováno za zázrak," řekla Gawrońska.

"... zachování výrobní kapacity... je vysoká objednávka, natož zvýšení výkonu výroby."

Pro ukrajinské chovatele drůbeže je udržení výrobní kapacity uprostřed nedostatku elektřiny, krmiva a paliva způsobeného válkou náročným úkolem, natož zvýšením výrobní výkonnosti, uvedla Gawrońska a dodala, že Evropská komise zrušením cel na ukrajinské zboží přijala správné humanitární rozhodnutí a mohla by zemi pomoci v současné extrémní situaci.

V roce 2021 Ukrajina vyvezla 259 000 tun drůbežního masa, především po moři. Vývozní dodávky se od začátku ruské invaze zastavily. Největší ukrajinský producent drůbeže, MHP, v dubnu oznámil, že částečně obnovil vývoz drůbeže vlakem, i když není známo, kolik drůbežního masa Ukrajina od té doby vyvezla.

Zdroj: NÁŠ chov (Poultry World)

Kurzy devizového trhu – Česká národní banka – platnost od 01.08.2022

1 PLN = 5,203 Kč

1 EUR = 24,630 Kč

1 USD = 24,072 Kč

100 HUF = 6,136 Kč

Vydavatel

TIS ČR, SZIF

Státní zemědělský intervenční fond
Ve Smečkách 33, 110 00 Praha 1

www.szif.cz

Odpovědný pracovník

Ing. Tomáš Materna
vedoucí oddělení agrární informatiky
tel.: +420 703 197 498
fax: +420 222 871 591
e-mail: tomas.materna@szif.cz

Komoditní manager

Bc. Petr Šup
tel.: +420 703 197 499
fax: +420 222 871 591
e-mail: petr.sup@szif.cz
e-mail: tis.drubez@szif.cz

Rozmnožování anebo rozšiřování tohoto zpravodaje nebo jeho části jakýmkoliv způsobem je zakázáno, s výjimkou případů povolených autorským zákonem nebo předchozího písemného souhlasu TIS^{ČR} SZIF. Údaje obsažené v tomto zpravodaji jsou pouze informativního charakteru a nemají závaznou povahu. Jejich citace je možná pouze s uvedením zdroje TIS^{ČR} SZIF