



ZPRÁVA O TRHU OBILOVIN, OLEJNIN A KRMIV

Vývoj cen:

↑ Pšenice potravinářská.....	4 982 Kč/t
↑ Pšenice krmná.....	4 658 Kč/t
↑ Ječmen sladovnický.....	4 797 Kč/t
- Ječmen potravinářský.....	- Kč/t
↑ Ječmen krmný.....	4 179 Kč/t
↑ Žito potravinářské.....	4 142 Kč/t
↑ Oves krmný.....	3 624 Kč/t
↑ Kukuřice krmná.....	5 388 Kč/t
↑ Řepka olejná.....	12 223 Kč/t

Obsah:

Obiloviny a olejnin

Ceny zemědělských výrobců.....	2
Porovnání průměrných cen.....	3
Globální trhy.....	4
Zahraniční obchod ČR.....	5
Informace ze zahraničních trhů.....	5

Krmiva

Ceny průmyslových výrobců.....	7
Zahraniční obchod ČR.....	7
Informace ze zahraničních trhů.....	8
Statistický přehled, aktuality.....	10

Komoditní zpravodajství

OBILOVINY

Vývoj cen zemědělských výrobců

V září 2021 vykázal proti průměru roku 2015 (= 100 %) index cen zemědělské výroby nárůst o 10,1 %, přičemž proti průměru roku 2015 se index rostlinné výroby celkem zvýšil o 14,3 %.

U potravinářské pšenice byla v září 2021 průměrná cena 4 982 Kč/t a proti září 2020 se cena zvýšila o 863 Kč/t. Cena pšenice krmné se proti stejnému období loňského roku zvýšila o 744 Kč/t a v září 2021 dosáhla hodnoty 4 658 Kč/t.

Ječmen sladovnický, jehož průměrná cena v září 2021 činila 4 797 Kč/t, vykázal cenový nárůst o 223 Kč/t oproti stejnému období roku 2020, kdy jeho cena dosahovala výše 4 574 Kč/t. Cenovou změnu prokázal i ječmen krmný, jehož cena v září 2021 činila 4 179 Kč/t, což představuje nárůst o 715 Kč/t oproti roku 2020.

U žita potravinářského byla tentokrát stanovena cenová hladina na úrovni 4 142 Kč/t, meziročně tedy stoupla cena o 478 Kč/t.

Cena ovsa krmného, jehož úroveň v září 2021 dosahovala výše 3 624 Kč/t, zaznamenala meziroční zvýšení o 298 Kč/t.

Meziroční nárůst byl zaznamenán u kukuřice krmné, jejíž cena byla v září 2021 na úrovni 5 388 Kč/t, oproti stejnému období v roce 2020 se tak zvýšila o 1 284 Kč/t.

Cena semene řepky olejné v září 2021 činila 12 223 Kč/t, došlo tak ke zvýšení cenové hladiny oproti stejnému období v roce 2020 o 2 367 Kč/t.

Ceny zemědělských výrobců

Vývoj cen zemědělských výrobců

Kč/t

Název	2020					2021				
	Měsíc					Měsíc				
	5.	6.	7.	8.	9.	5.	6.	7.	8.	9.
Pšenice potravinářská	4 252	4 344	4 221	4 129	4 119	4 959	4 950	4 997	4 821	4 982
Pšenice krmná	4 040	4 150	4 095	3 963	3 914	4 760	4 699	4 710	4 518	4 658
Ječmen sladovnický	5 214	5 190	4 889	4 608	4 574	4 785	4 885	4 743	4 560	4 797
Ječmen potravinářský	4 855	.	.	3 636	3 732
Ječmen krmný	3 610	3 588	3 495	3 423	3 464	4 104	4 131	4 092	3 942	4 179
Žito potravinářské	3 945	3 936	3 975	3 686	3 664	3 910	3 889	3 992	3 838	4 142
Oves krmný	3 837	3 878	3 679	3 434	3 326	3 740	3 580	3 624	3 461	3 624
Kukuřice krmná	3 921	3 994	4 069	4 032	4 104	4 865	4 819	5 129	5 070	5 388
Semeno řepky olejné	9 839	9 826	9 874	9 842	9 856	11 742	12 199	11 543	11 739	12 223

Pramen: ČSÚ; poznámka: . = údaj není k dispozici

Průměrné spotřebitelské ceny vybraných druhů zboží

Kč/kg

Název	Období (měsíc/rok)					
	4/2021	5/2021	6/2021	7/2021	8/2021	9/2021
Pšeničná mouka hladká	12,62	12,51	12,69	12,70	12,62	12,09
Těstoviny vaječné	47,85	49,69	48,93	49,36	50,98	49,77
Chléb konzumní kmínový	28,66	28,62	29,12	29,06	29,76	29,60
Pečivo pšeničné bílé	42,01	42,04	41,92	41,20	44,49	45,06

Pramen: ČSÚ;

Průměrné spotřebitelské ceny vybraných druhů zboží v Kč/kg

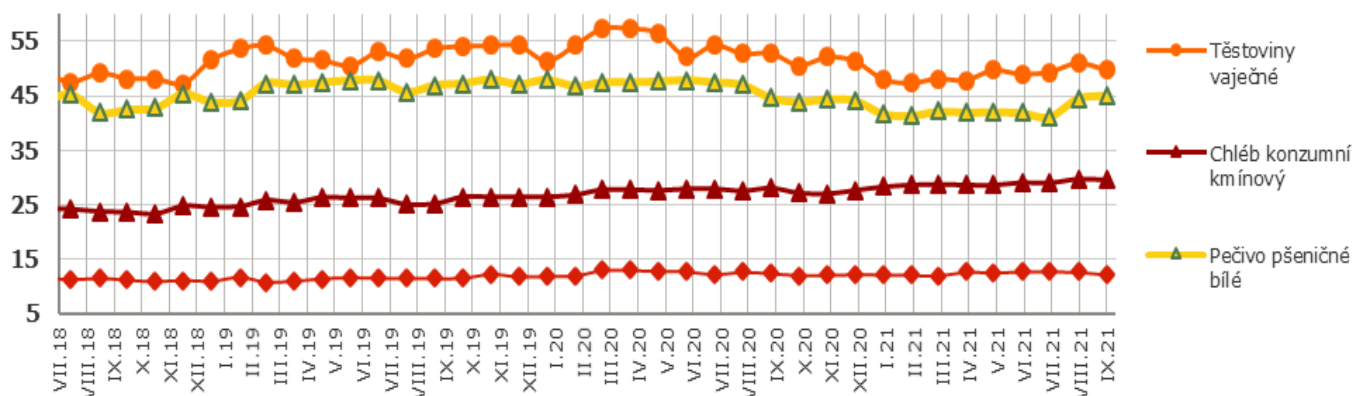

Pramen: SZIF, s využitím dat ČSÚ

Porovnání průměrných cen

Porovnání průměrných spotřebitelských cen, cen zemědělských a průmyslových výrobců u pšenice potravinářské, pšeničné mouky v roce 2019-2021 v Kč/kg

		2019											
		I.	II.	III.	IV.	V.	VI.	VII.	VIII.	IX.	X.	XI.	XII.
Pš. potravinářská	CZV	4,60	4,66	4,71	4,61	4,59	4,53	4,36	4,09	4,09	3,98	3,98	3,95
Pš. mouka hladká 00 extra	CPV	7,54	7,66	7,69	7,62	7,60	7,67	7,49	7,48	7,52	7,40	7,46	7,45
Pš. mouka hladká	SC	11,41	12,23	12,37	11,19	11,39	11,62	11,44	11,97	12,11	11,66	12,25	11,77
		2020											
		I.	II.	III.	IV.	V.	VI.	VII.	VIII.	IX.	X.	XI.	XII.
Pš. potravinářská	CZV	3,97	4,00	4,07	4,12	4,25	4,34	4,22	4,13	4,12	4,20	4,27	4,37
Pš. mouka hladká 00 extra	CPV	7,50	7,47	7,41	7,46	7,47	7,42	7,43	7,37	7,36	7,29	7,30	7,25
Pš. mouka hladká	SC	11,86	11,94	12,35	12,97	12,82	12,72	12,21	12,61	12,38	11,99	12,05	12,16
		2021											
		I.	II.	III.	IV.	V.	VI.	VII.	VIII.	IX.	X.	XI.	XII.
Pš. potravinářská	CZV	4,49	4,62	4,81	4,92	4,96	4,95	5,00	4,82	4,98			
Pš. mouka hladká 00 extra	CPV	7,51	7,47	7,46	7,55	7,64	7,66	7,69	7,68	7,56			
Pš. mouka hladká	SC	12,11	12,02	12,81	12,62	12,51	12,69	12,70	12,62	12,09			

Pramen: ČSÚ

Poznámka: CZV = ceny zemědělských výrobců, CPV = ceny průmyslových výrobců, SC = spotřebitelské ceny.

Do průměrných SC jsou zahrnuty tuzemské i dovozné ceny

Od 1.1.2005 ČSÚ změnil strukturu sledovaných výrobků

Porovnání průměrných spotřebitelských cen, cen zemědělských a průmyslových výrobců u pšenice potravinářské v ČR v Kč/t

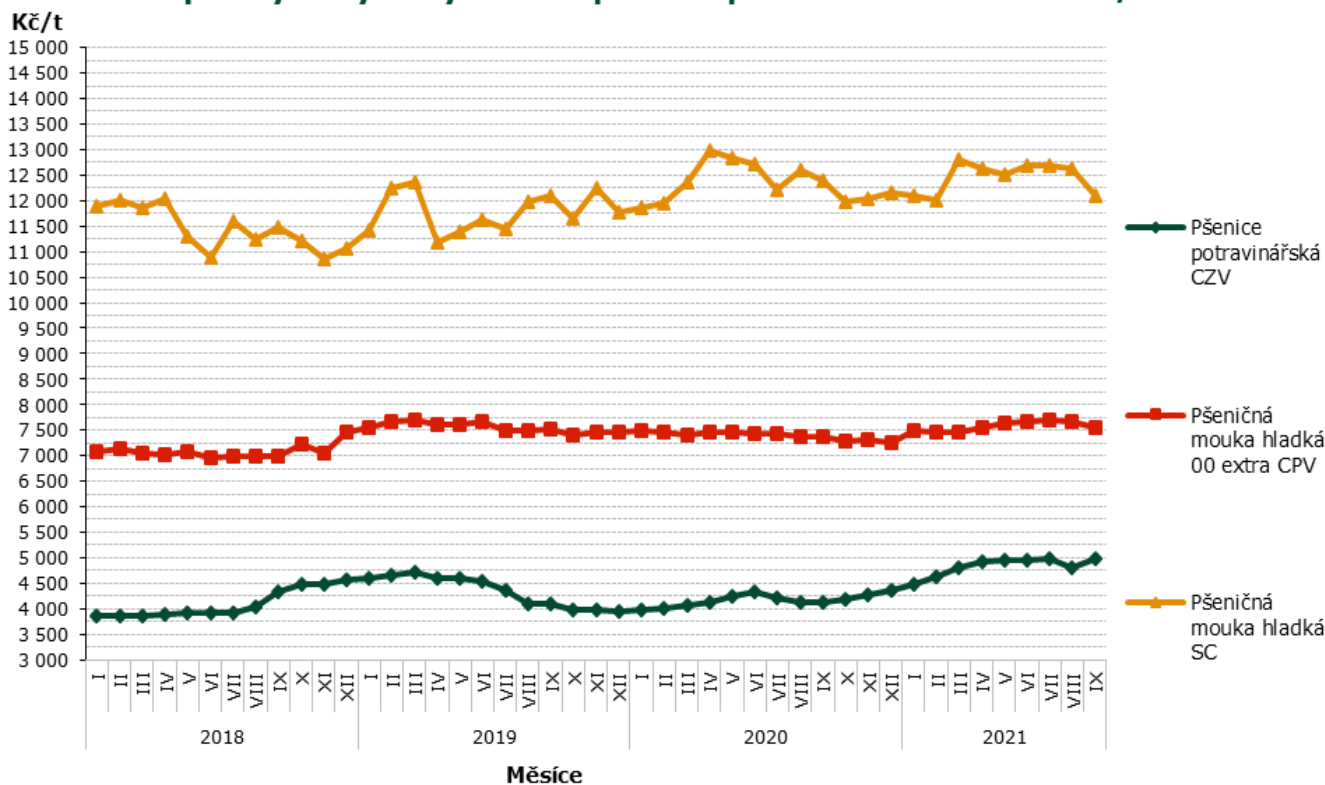

Pramen: ČSÚ



Globální trhy – FAO

Světový trh s obilovinami podle FAO

(mil.t)

Světový trh s obilovinami	2017/18	2018/19	2019/20	2020/21 odhad	2021/22 predikce
					(7.10.2021)
Produkce	2 693,2	2 647,2	2 711,4	2 769,6	2 800,0
Nabídka	3 519,6	3 507,2	3 545,6	3 594,3	3 620,5
Utilizace	2 655,1	2 689,1	2 711,8	2 762,9	2 811,4
Obchod	424,1	412,1	440,1	474,9	473,2
Koncové sklady	860,0	834,2	823,6	820,5	817,5

Světový trh s pšenicí podle FAO

(mil.t)

Světový trh s pšenicí	2017/18	2018/19	2019/20	2020/21 odhad	2021/22 predikce
					(7.10.2021)
Produkce	761,6	731,4	760,4	775,8	776,7
Nabídka	1 027,8	1 020,3	1 032,8	1 053,2	1 063,5
Utilizace	737,6	749,9	750,4	760,5	779,1
Obchod	178,2	169,1	184,3	187,5	188,0
Koncové sklady	288,9	272,4	277,5	286,9	284,3

Světový trh hrubým zrnem dle FAO

(mil.t)

Světový trh hrubým zrnem	2017/18	2018/19	2019/20	2020/21 odhad	2021/22 predikce
					(7.10.2021)
Produkce	1 431,7	1 407,6	1 448,1	1 480,6	1 503,6
Nabídka	1 818,2	1 801,8	1 823,7	1 843,5	1 851,6
Utilizace	1 419,6	1 437,9	1 458,1	1 492,2	1 512,8
Obchod	197,2	198,8	210,3	238,2	235,1
Koncové sklady	394,2	375,6	361,8	348,0	346,5

Světový trh s rýží podle FAO

(mil.t)

Světový trh s rýží	2017/18	2018/19	2019/20	2020/21 odhad	2021/22 predikce
					(7.10.2021)
Produkce	499,9	508,2	502,9	513,2	519,7
Nabídka	673,6	685,1	689,1	697,5	705,4
Utilizace	497,9	501,3	503,3	510,3	519,6
Obchod	48,7	44,2	45,5	49,2	50,2
Koncové sklady	176,9	186,2	184,3	185,6	186,7

Pramen: (všechny 4 tabulky): FAO Cereal Supply and Demand Brief k 7.10.2021



Zahraníční obchod ČR

Dovoz a vývoz obilovin, kukuřice a olejnin měsíční a od počátku roku 2021

Název	Dovoz			Vývoz		
	Množství v t	Jednotková cena v Kč/t	Množství v t 1.8.–31.8.2021	Množství v t	Jednotková cena v Kč/t	Množství v t 1.8.–31.8.2021
Pšenice celkem	45 107,3	6 129,4	14 693,2	1 431 799,4	5 131,5	206 314,3
z toho pšenice durum	18 197,3	6 517,1	7 622,1	494 632,1	5 468,0	93 777,8
Žito	5 342,7	4 424,2	2 416,2	56 847,6	4 386,5	2 661,2
Ječmen celkem	36 880,1	5 369,5	7 518,3	392 024,9	4 630,3	29 171,0
Oves	903,7	9 255,0	88,8	27 044,3	6 349,3	1 701,9
Kukuřice	116 292,6	10 638,0	20 263,6	289 306,1	4 941,8	21 973,0
Semena řepky olejky	213 956,7	14 071,0	47 479,1	211 584,8	12 556,5	36 046,1

Pramen: Podle údajů ČSÚ zpracoval TIS^{CR}SZIF

Poznámka : Celní statistika zpětně provádí úpravu údajů o zboží, cena za jednotlivé komodity zahrnuje do přehledu včetně osiv - údaj není k dispozici; od května 2006 je hodnocen ZO ČR podle nomenklatury zboží KN (8);

Zahraníční obchod sledovaný ČSÚ zahrnuje dovoz a vývoz zboží mezi Českou republikou a ostatními zeměmi včetně Evropské unie.

Dovoz: V období od 1.8. do 31.8.2021 ve srovnání s předchozím měsícem se dovoz pšenice celkem do České republiky zvýšil na 14 693,2 t. Největší množství pšenice pocházelo ze Slovenska, odkud bylo dovezeno celkem 6 848,6 t, tedy 46,6 %. U importu ječmene do ČR došlo k jeho snížení, a to celkem o 1 108 t na 7 518,3 t.

U dovozu žita došlo tento měsíc ke zvýšení o 2 298 t na 2 416,2 t, jednotková cena celkem (včetně osiva) činila 4 392,4 Kč/t. Importy se zvýšily u kukuřice o 9 638 t na úroveň 20 263,6 t. Sledované importy semen řepky olejky se v tomto měsíci zvýšily na 47 479,1 t (o 75 t, jednotková cena byla stanovena na 13 983,0 Kč/t).

Vývoz: V srpnu 2021 se zvýšil export pšenice vzhledem k předchozímu měsíci o 114 834,6 t na 206 314,3 t, jednotková cena činila 5 131,8 Kč/t. Sledovaný měsíc přinesl u ječmene snížení exportu celkem o 20 718 t (-41,5 %) na celkových 29 171,0 t za jednotkovou cenu 4 568,0 Kč/t. Kukuřice bylo v tomto měsíci vyvezeno celkem 21 973,0 t, tedy došlo ke zvýšení o 166 t, za jednotkovou cenu 4 923,0 Kč/t. Sledovaný celkový export semen řepky olejky se v tomto měsíci zvýšil, a to úhrnem o 30 291 t (+526 %) na celkových 36 046,1 t za jednotkovou cenu 12 153,9 Kč/t.

Informace ze zahraničních trhů

Velkoobchodní ceny obilovin v Chorvatsku v roce 2021

HRK/kg

Období	typ ceny	týden 2021			Trend vývoje	
		40.	41.	42.	rozdíl	%
Pšenice	min.	1,30	1,55	1,30	-0,25	
	max.	1,99	1,95	2,20	0,25	
	prům.	1,63	1,75	1,83	0,08	-1,31%
Kukuřice	min.	1,40	1,40	1,24	-0,16	
	max.	2,07	1,88	1,96	0,08	
	prům.	1,56	1,69	1,39	-0,30	-0,67%
Mouka T-550 hladká	min.	1,74	2,03	2,03	0,00	
	max.	4,85	5,60	5,60	0,00	
	prům.	2,68	2,59	2,54	-0,05	2,12%

Pramen: TISUP; ceny jsou uvedeny bez DPH



Ceny obilovin a kukuřice v Polsku 2021

PLN/t

Komodita	22.10.2021			15.10.2021			08.10.2021		
	Min.	Max.	Průměr	Min.	Max.	Průměr	Min.	Max.	Průměr
Pšenice	900	1 250	1 095	950	1 250	1 091	900	1 250	1 073
Ječmen	750	1 200	967	750	1 200	954	750	1 200	939
Oves	575	1 200	782	575	1 200	765	575	1 200	758
Žito	600	1 000	788	600	1 000	781	600	1 000	776
Kukuřice	800	1 400	1 153	800	1 400	1 143	800	1 400	1 152

Pramen: Ministerstwo rolnictwa i rozwoju wsi - Rynek zbóż;

Průměrné ceny obilovin na burzách v Rakousku za období 2020-21

EUR/t

Komodita	Burza	2020	2021			
		30.9.2020 ^A	26.5.2021	30.6.2021	28.7.2021	29.9.2021
Pšenice měkká	Vídeň	185-188	228-232	221-228	215-225	280-300
	Wels ^A	-	-	-	-	-
Žito	Vídeň	137-140	177	-	-	240
	Wels	140-145	185-190	-	-	225-230
Ječmen krmný	Vídeň	125-127	200-205	*196-200	170-172	200-205
	Wels	140-145	195-205	-	175-185	200-205
Kukuřice krmná	Vídeň	140-143	-	-	235	*219-220
	Wels	-	245-255	242	245-250	240-250

Pramen: AMA – AgrarMarkt Austria; pozn. A = burza Wels obchoduje jiný termín, tedy 1.10.2020/resp.23.9.2021, * = data z předch.týdne

Měsíční nákupní ceny obilovin, olejnin a krmiv na Slovensku 2021

EUR/t

Komodita	Nákupní cena od zemědělských výrobců srpen 2021 (€/t)			Vývoj průměrných cen			
				IX/VIII 21		IX 21/20	
	Min.	Max.	průměr	€/t	%	€/t	%
Pšenice potravinářská (E)	165,00	260,00	204,33	13,39	7,0	46,02	29,1
Pšenice potravinářská (A)	160,00	220,00	191,52	6,08	3,3	37,84	24,6
Žito potravinářské (A)	133,67	180,00	143,32	0,23	0,2	7,95	5,9
Ječmen sladovnický	166,40	253,00	201,61	15,70	8,5	26,33	15,0
Řepka olejná	382,00	550,00	473,39	44,85	10,5	109,19	30,0

Pramen: ATIS – Správa o trhu s obilninami a zemiakmi; Poznámka: Nákupní cena je cena bez DPH a bez dopravy

Ceny zemědělských výrobců rostlinných krmiv v Srbsku 2021

RSD/bal

Komodita	termín kontraktů:	město prodeje				
	18.-24.10.2021	Kragujevac	Loznica	Požarevac	Šabac	Kikinda
	balení:					
soja, siláž, 44% prot.	33 kg	110	100	94	105	126
krmná mouka	33 kg	30	28	25	*28	30
slunečnice, sil., 33%	33 kg	³ 60	50	50	57	65
vojtěška, sušená	12-25 kg	-	25	20	² 17	-

Pramen: www.stips.minpolj.gov.rs; Poznámka: 100 RSD = 21,870 Kč, pramen ČNB (k 29.10.2021); * = Zaječar, 2* = Vranje, 3* = Sombor



KRMIVA

Ceny průmyslových výrobců

Vývoj průměrných cen průmyslových výrobců krmných směsí

Kč/t

Název krmné směsi	2020				2021			
	červen	červenec	srpen	září	červen	červenec	srpen	září
KS pro prasata nad 65 kg	5 506,83	5 512,45	5 501,53	5 493,52	5 821,85	5 931,56	5 952,53	6 028,11
KS pro výkrm brojlerů	7 976,52	7 972,22	7 970,25	7 976,74	8 525,85	8 607,37	8 634,30	8 756,49
KS pro předvýkrm prasat	6 716,46	6 762,57	6 689,23	6 655,54	6 912,20	6 989,37	7 005,22	7 114,62
KS pro nosnice	6 016,35	6 027,44	5 988,64	5 951,92	6 330,58	6 452,37	6 541,23	6 600,47

Pramen: ČSÚ

Zahraniční obchod ČR

Dovoz a vývoz krmiv a zbytků z potravinářského průmyslu od počátku roku 2021

Název	Dovoz			Vývoz		
	Množství v t	Jednotková cena v Kč/t	Množství v t 1.8. – 31.8.2021	Množství v t	Jednotková cena Kč/t	Množství v t 1.8. – 31.8.2021
Otruby, vedlejší mlýnské produkty a jiné zbytky	6 915,4	4 900,0	1 048,5	112,5	4 058,6	8 844,5
Zbytky škrobářenské	2 586,0	14 980,0	307,8	341,5	26 371,0	16,0
Řízky řepné	210,1	5 331,8	0,0	29 465,8	4 835,0	1 488,8
Bagasa a jiné cukrovar. odpady	36,0	3 457,8	28,1	230,3	5 626,7	26,2
Pivovarnické nebo lihovarnické mláto	21 513,5	1 936,8	2 953,5	48 224,9	1 220,8	6 730,3
Pokrutiny a jiné pevné zbytky, též rozdrčené	99 266,9	6 434,9	15 374,4	329 586,3	6 313,2	20 379,3

 Pramen: Podle údajů ČSÚ zpracoval TIS^{CR}SZIF ; poznámka: Celní statistika zpětně provádí úpravu údajů o zboží;

* = údaj neuveden; od května 2006 je hodnocen ZO ČR podle nomenklatury zboží KN (8);

Zahraniční obchod sledovaný ČSÚ zahrnuje dovoz a vývoz zboží mezi Českou republikou a ostatními zeměmi včetně Evropské unie.

Dovoz: V období od 1.8. do 31.8.2021 se ve srovnání s předchozím měsícem zvýšil dovoz pokrutin a jiných pevných zbytků (též rozdrčených) do ČR, a to o 9 479 t (+161 %) na 15 374,4 t za jednotkovou cenu 6 455,2 Kč/t. Pivovarnického nebo lihovarnického mláta bylo za sledovaný měsíc dovezeno celkem 2 953,5 t. Import otrub se proti min. měsíci zvýšil o 317 t (+43,4 %) na celkových 1 048,5 t za jednotkovou cenu 3 579,4 Kč/t. Za stejné období bylo dovezeno celkově 307,8 t škrobářenských zbytků (tedy o 10,1 t více, resp. 3,4 %).

Vývoz: V období od 1.8. do 31.8.2021 se ve srovnání s minulým měsícem snížil export pivovarnického nebo lihovarnického mláta z ČR o 61,5 t (-0,9 %) na celkových 6 730,3 t za jednotkovou cenu 1 048,0 Kč/t. Vývoz otrub se proti minulému měsíci zvýšil o 522,8 t na celkových 8 844,5 t. Export řepných řízků dosáhl v aktuálním měsíci úrovně 1 488,8 t, tedy o 50,7 t více než v předchozím měsíci. Vývoz pokrutin a jiných pevných zbytků se ve sledovaném měsíci zvýšil na úroveň 20 379,3 t (+19,0 %), tedy o 3 259,2 t více.

Informace ze zahraničních trhů

Průměrné měsíční odbytové ceny krmných směsí na Slovensku

září 2021

Název krmné směsi		Slovensko celkem		Vývoj cen			
		IX 2021	VIII 2021	IX/VIII 21		IX 21/20	
		€/t	€/t	€/t	%	€/t	%
Drůbež	výkrm brojlerů, startér	-	-	-	-	-	-
	výkrm brojlerů, růst	302,74	295,01	7,73	2,6	34,65	12,9
	výkrm brojlerů, finální	272,08	284,69	-12,61	-4,4	31,40	13,0
	nosnice	264,46	254,21	10,26	4,0	43,25	19,5
Prasata	startér	378,75	379,30	-0,55	-0,1	32,75	9,5
	předvýkrm	279,96	288,51	-8,55	-3,0	13,64	5,1
	dokrm	256,48	258,11	-1,62	-0,6	30,32	13,4
	prasnice rodící	241,40	241,67	-0,27	-0,1	28,93	13,6
	prasnice kojící	268,79	276,08	-7,29	-2,6	-22,59	-7,8
Hovězí dobytek	telata, startér	333,60	330,39	3,21	1,0	11,64	3,6
	mladý dobytek	284,37	293,01	-8,64	-3,0	-8,92	-3,0
	výkrm	-	-	-	-	-	-
	dojnice	369,94	365,73	4,21	1,2	88,02	31,2

Pramen: ATIS – Správa o trhu s obilninami a zemiakmi;

Poznámka: Ceny jsou uvedené bez DPH a bez dopravy. „-“ = ceny nebyly v uvedeném období k dispozici.

Měsíční srovnání průměrných odbytových cen mlýnských krmiv od zpracovatelů

Název produktu	IX 2021	VIII 2021	IX/VIII 21		IX 21/20	
	€/t	€/t	€/t	%	€/t	%
Krmná mouka	143,30	143,61	-0,31	-0,2	-	-
Otruby	113,81	108,71	5,10	4,7	24,30	27,2

Pramen: ATIS – Správa o trhu s obilninami a zemiakmi

Poznámka: Ceny jsou uvedené bez DPH a bez dopravy.

Průměrné prodejní ceny otrub zjištěné ve významných mlýnech Polska

Výrobek	Druh	Cena (PLN/kg)				Strukturovaný obrat (%)			
		24.10.2021	17.10.2021	10.10.2021	03.10.2021	24.10.2021	17.10.2021	10.10.2021	03.10.2021
V pytlích									
Otruby	žitné	577,4	573,4	562,1	552,9	1,2	1,3	1,0	1,0
	pšeničné	639,7	645,3	634,8	647,1	4,6	5,0	6,2	5,7
Volně ložené									
Otruby	žitné	550,5	590,1	569,8	544,2	9,4	6,4	8,6	7,5
	pšeničné	595,7	596,2	599,5	614,5	84,7	87,2	84,1	85,8

Pramen: Ministerstwo rolnictwa i rozwoju wsi - Rynek zbóż

Poznámka: - = údaj není k dispozici.

Farmářské ceny rostlinných komodit v Srbsku za rok 2021
RSD/bal

Komodita	termín kontraktů:	město prodeje				
	18.-24.10.2021	Loznica	Niš	Smederevo	Šabac	Pančevo
	Balení:					
Kukuřice sušená	50 kg	30	25	28	28	27
Vojtěška, seno	12-25 kg	20	*20	22	24	20
Pšenice	50 kg	25	25	^{2*} 22	26	25,5
Vojtěška, šrot	25 kg	^{3*} 50	-	-	^{4*} 50	-

Pramen: www.stips.minpolj.gov.rs; Poznámka: 100 RSD = 21,870 Kč, pramen ČNB (k 29.10.2021); * = Pirot, 2* = Leskovac, 3* = Čačak, 4* = Sombor

Referenční ceny – září 2021
IVP = EUR 101,31

Burza/ datum				
Pšenice potravinářská	parita	02.09.2021	16.09.2021	30.09.2021
Praha	DELFIRST	208,00	212,00	215,00
Hamburg	DEPSILO	254,00	252,00	256,00
Pallice	DELPORT	248,00	248,00	253,00
Rouen	DELPORT	247,00	244,00	251,00
Bologna	DELFIRST	255,00	263,00	263,00
Zachodni	DELFIRST	-	-	-
Bratislava	DEPPROD	184,00	188,00	194,00
Ječmen krmný	parita	02.09.2021	16.09.2021	30.09.2021
Praha	DELFIRST	-	-	-
Hamburg	DEPSILO	222,00	220,00	222,00
Rouen	DELPORT	237,00	226,00	229,00
Bologna	DELFIRST	233,00	238,00	241,00
Rotterdam	CIF	233,00	231,00	238,00
Zachodni	DELFIRST	-	-	-
Kukuřice na zrno	parita	02.09.2021	16.09.2021	30.09.2021
Leon	DEPSILO	273,00	273,00	273,00
Bordeaux	DELPORT	-	-	-
Zagreb	DEPSILO	224,00	226,00	229,00
Bologna	DELFIRST	265,00	258,00	263,00
Rotterdam	CIF	251,00	252,00	254,00
Zachodni	DELFIRST	-	-	-
Bratislava	DEPPROD	-	-	-

Pramen: AgrarMarkt Austria; pozn.: * CIF = cena+pojištění+náklady; IVP = index cen potravin viz <https://ec.europa.eu/eurostat/>

Termínované obchody burzy MATIF (Marché à Terme Intern. de France, Paris) a WCE* EUR/t

Pšenice €/t							
	01.09.2021	15.09.2021	06.10.2021		02.09.2020	23.09.2020	30.09.2020
březen 22	240,75	244,50	263,25	březen 21	188,75	193,50	196,25
květen 22	239,50	242,75	259,50	květen 21	190,00	193,75	195,75
září 22	216,75	218,50	237,25	září 21	184,25	185,25	187,75
Kukuřice							
leden 22	219,00	220,00	238,75	leden 21	170,25	173,50	173,75
březen 22	220,50	221,00	239,75	březen 21	173,00	175,25	175,00
červen 22	224,00	222,75	241,50	červen 21	176,00	176,75	175,75
Řepka (MATIF)							
únor 22	561,00	580,50	659,25	únor 21	386,50	388,50	387,50
květen 22	556,00	574,00	646,50	květen 21	386,25	389,00	387,50
srpen 22	482,25	492,00	549,25	srpen 21	374,00	376,75	378,00
Řepka (WCE)							
leden 22	590,07	578,29	624,07	leden 21	328,93	338,02	332,37
březen 22	576,61	569,91	612,33	březen 21	333,08	341,99	336,92
květen 22	562,01	559,72	596,27	květen 21	336,13	343,97	339,68

Poznámka: WCE* = Winnipeg Commodity Exchange, Kanada; 1 € = 1,4575 CAD (k 6.10.2021)

Pramen: AgrarMarkt Austria

Řepka: Průměrné měsíční čisté ceny (bez DPH) placené dodavatelům nakupujícími PLN/t

	leden	únor	březen	duben	květen	červen	červenec	srpen	září	říjen	listopad	prosinec
2021	1 863	1 892	2 061	2 095	2 210	2 279	2 188	2 129				
2020	1 685	1 693	1 695	1 707	1 718	1 713	1 639	1 631	1 666	1 677	1 640	1 767
2019	1 668	1 660	1 639	1 609	1 599	1 586	1 548	1 575	1 590	1 639	1 637	1 667
2018	1 577	1 554	1 550	1 487	1 503	1 520	1 566	1 597	1 621	1 641	1 640	1 666
2017	1 874	1 893	1 882	1 839	1 794	1 687	1 565	1 572	1 586	1 593	1 618	1 631
2016	1 684	1 690	1 672	1 695	1 757	1 769	1 597	1 612	1 664	1 698	1 771	1 835

Pramen: Ministerstwo rolnictwa i rozwoju wsi

Řepk. olej: Průměr. měsíční čisté ceny (bez DPH) placené dodavatelům nakupujícími PLN/t

	leden	únor	březen	duben	květen	červen	červenec	srpen	září	říjen	listopad	prosinec
2021	3 850	3 944	4 096	4 353	4 324	4 749	4 749	4 818				
2020	3 642	3 684	3 684	3 639	3 576	3 856	3 654	3 619	3 679	3 634	3 487	3 712
2019	3 322	3 335	3 330	3 314	3 347	3 347	3 359	3 430	3 501	3 520	3 503	3 551
2018	3 322	3 293	3 276	3 201	3 267	3 225	3 253	3 267	3 261	3 310	3 328	3 304
2017	3 873	3 769	3 785	3 753	3 636	3 666	3 568	3 471	3 461	3 431	3 410	3 389
2016	3 279	3 279	3 210	3 277	3 322	3 338	3 298	3 309	3 319	3 454	3 562	3 710

Pramen: Ministerstwo rolnictwa i rozwoju wsi; novější data nebyla v době vydání k dispozici

Meziměsíční index cen zemědělských komodit v zemích EU 27 – září 2021 %

Období: IX 21/ VIII 21	Komodita			
	Pšenice měkká	Pšenice tvrdá	Kukuřice	Ječmen
EU-27	7,7	25,3	0,2	7,2
Belgie	1,0	.	.	2,2
Bulharsko	9,5	.	4,3	4,1
Česká republika	5,5	.	.	.
Dánsko
Německo	2,0	.	.	2,9
Estonsko	4,6	.	.	4,3
Irsko	.	.	.	1,6
Řecko	10,7	26,2	10,6	2,5
Španělsko	3,6	25,9	-1,2	3,9
Francie	6,2	2,9	-13,2	1,8
Chorvatsko	7,4	.	4,6	-7,5
Itálie	6,1	16,1	-1,6	0,1
Kypr	.	.	.	4,9
Lotyšsko	2,6	.	.	3,9
Litva	5,7	.	.	-1,8
Lucembursko
Maďarsko	-1,7	.	0,1	4,0
Malta
Nizozemí	.	.	11,8	8,1
Rakousko	3,2	.	-0,7	13,0
Polsko	-0,4	.	.	1,4
Portugalsko	3,4	0,2	0,9	2,4
Rumunsko	2,6	.	-1,5	-4,1
Slovinsko	8,1	.	8,8	.
Slovensko	3,3	.	.	2,6
Finsko	6,8	.	.	9,0
Švédsko	3,2	.	.	.

Pramen: Pramen: EK;

Odhady světové produkce cereálií – říjen 2021 mil. t

Komodita / sezóna	Předpověď dat		predikce	odhad 21/22		
	18/19	19/20	20/21	24.9	29.10.	
Cereálie celkem	Produkce	2 138	2 189	2 185	2 227	2 226
	Dovoz*	370	363	394	398	403
	Spotřeba	2 150	2 165	2 194	2 220	2 223
	Sklady	623	625	616	629	619
PŠENICE	Produkce	762	732	763	763	764
	Dovoz*	168	185	190	191	185
	Spotřeba	742	738	746	749	751
	Sklady	259	275	279	277	277
KUKUŘICE	Produkce	1 091	1 129	1 124	1 160	1 156
	Dovoz*	165	175	173	178	180
	Spotřeba	1 149	1 154	1 154	1 176	1 173
	Sklady	326	298	296	285	279

Pramen: INTERNATIONAL GRAINS COUNCIL, GMR No. 527 k 29.10.2021; www.gmr.int

Poznámka: * = sezóna u obilovin je VII-VI násl.roku, stejně tak u pšenice, ale u rýže je sezóna leden-prosinec

Světová produkce obilovin - přehled

Světová produkce pšenice EU 27

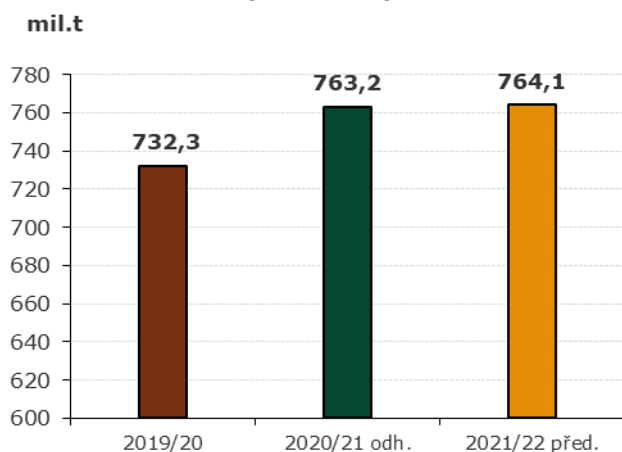

Odhadovaná produkce pšenice, kukuřice, cereálií celkem za období 2020/21 - 2021/22

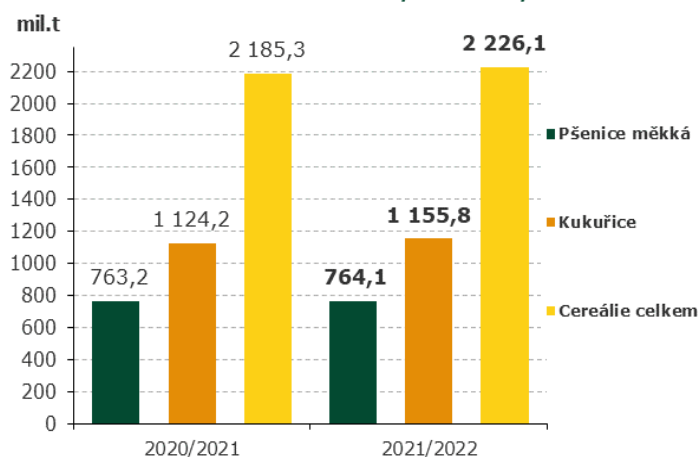

U pšenice se odhadovaná světová produkce zvýší o 0,9 mil. t na **764,1 mil. t**, produkce kukuřice by se měla zvýšit o 31,6 mil. t na **1 155,8 mil. t**, u celosvětové produkce cereálií se očekává

zvýšení produkce o 1,87 % na celkových **2 226,1 mil. t**.

Pramen: IGC, GMR No. 527 k 29.10.2021

Na Vysočině zbývá posekat sedm procent polí s obilím, výnos je zatím jako loni

Na Vysočině ještě zbývá sklídit sedm procent polí s obilovinami což představuje 9.280 hektarů. Po přestávce způsobené dešti mohly kombajny znovu vyjet v minulých dnech. Sklizená je řepka. Všechno obilí zatím v tomto kraji dostali pod střechu jen zemědělci na Třebíčsku, nejmaleji postupují žně na Pelhřimovsku. Vyplývá to z údajů, které dnes ČTK poskytla jihlavská okresní agrární komora. Průměrný výnos u obilovin se zatím pohybuje okolo 6,1 tuny a je srovnatelný s minulým rokem.

Závěr sklizně se protáhl kvůli deštům. "Jak se udělalo pěkně, hodně to poskočilo." řekl dnes ČTK ředitel jihlavské agrární komory Vlastimil Vaněk. Předpokládá, že pokud teď vydrží pěkné počasí, mohly by být všechny obiloviny na Vysočině posečené tento týden, nejpozději do pátku.

Žně na Vysočině letos začaly ve druhé polovině července, podobně jako vloni, zatímco o rok dřív vyjely kombajny v prvním červencovém týdnu. Před rokem končila sklizeň obilovin na Vysočině v prvních zářijových dnech.

Na níže položeném Třebíčsku měli letos zemědělci nejlepší výnosy u obilovin i řepky. Obilovin sklídili z hektaru v průměru přes 6,4 tuny a řepky skoro 3,7 tuny. V kraji byl letos u řepky průměrný výnos necelé 3,4 tuny, zatímco vloni se z hektaru sklídilo v průměru 3,8 tuny.

Přes šest tun se u obilovin dostal letošní průměrný výnos kromě Třebíčska na Havlíčkovobrodsku a Jihlavsku. K šesti tunám se blíží také na Pelhřimovsku, kde na konci minulého týdne ještě zemědělcům zbývalo posekat pětinu z celkových 23.100 hektarů polí s obilovinami.

Společnost Selekt Pacov na Pelhřimovsku měla obiloviny na 300 hektarech, žně ukončila v neděli. Většinu



obilí se podle ředitele Josefa Diviše podařilo sklídit včas a v celkem dobré kvalitě. Po deštích seklí pracovníci posledních asi 15 hektarů. "To je obilí, které půjde na krmení," řekl.

Řepka olejná letos na Vysočině uzrála na 35.600 hektarech. Obiloviny měli zemědělci na 132.975 hektarech polí, sklizeno bylo do neděle 123.695 hektarů.

Pramen: www.agris.cz



Kukuřice - osevní plocha, výnosy a produkce - přehled

Osevní plocha (mil. ha)	2018	2019	2020	2021	2022	2023	2024
USA	34,9	33,0	33,4	33,5	33,9	33,6	34,8
čtyři hl. exportéři	62,2	64,1	66,7	66,8	67,6	67,7	69,1
EU	8,3	8,8	8,9	8,9	8,9	8,9	9,0
ostatní	67,3	66,1	67,7	68,0	68,4	68,7	69,0
svět celkem	193,0	194,4	197,7	199,2	200,7	201,8	203,4
Výnos (t/ha)	2018	2019	2020	2021	2022	2023	2024
USA	11,1	10,5	11,0	11,3	11,5	11,6	11,8
čtyři hl. exportéři	9,0	8,5	8,6	8,8	9,0	9,1	9,2
Čína	6,1	6,3	6,2	6,4	6,5	6,5	6,5
EU	8,1	7,7	6,8	7,3	7,4	7,4	7,5
ostatní	2,9	2,9	3,0	3,0	3,0	3,1	3,1
svět celkem	5,9	5,8	5,8	5,9	6,0	6,1	6,2
Produkce (mil. t)	2018	2019	2020	2021	2022	2023	2024
USA	364,3	346,0	368,5	378,5	388,3	392,7	396,6
čtyři hl. exportéři	557,0	542,9	565,3	591,4	607,2	618,4	630,1

RÝŽE - 5letý odhad vývoje nabídky a poptávky

mil. t

IMPORT	18/19	19/20	20/21	21/22	22/23	23/24	24/25
Evropa	2,4	2,3	2,4	2,5	2,4	2,4	2,5
Sev.+stř. Amerika	4,1	4,4	4,5	4,5	4,7	4,9	4,8
J Amerika	1,9	2,2	2,1	2,1	2,1	2,1	2,2
Blízký východ	7,5	6,8	7,0	7,8	8,0	7,8	8,1
JV Asie	11,3	11,2	11,6	11,4	11,2	11,2	11,3
Čína	2,7	2,4	2,2	2,2	2,2	2,2	2,2
Afrika	16,2	15,9	18,2	19,6	20,3	21,3	21,6
svět celkem	42,6	42,4	45,0	47,1	47,9	49,0	49,7
EXPORT	18/19	19/20	20/21	21/22	22/23	23/24	24/25
Indie	9,7	13,0	12,7	13,0	13,1	13,1	13,1
Thajsko	7,6	5,5	7,7	8,0	8,3	8,6	9,2
pět hlavních exportérů*	32,2	33,2	34,7	35,4	35,2	32,5	36,9
Čína	2,7	2,5	2,8	3,0	3,0	3,2	3,2
Myanmar	2,4	2,2	2,3	2,8	3,0	3,0	3,0
svět celkem	42,6	42,4	45,0	47,1	47,9	49,0	49,7

Pramen: INTERNATIONAL GRAINS COUNCIL, www.gmr.int k 24.6.2021; pozn.: * = 5 hl. exportérů: Indie, Pákistán, Thajsko, USA a Vietnam



Svět - produkce, exporty, nabídka a využití celkem

mil. t

Zrniny celkem	otevřené sklady	Produkce	Dovoz	Celková dostupnost	krmivo	Celkem*	Vývoz
Období							
2019/20 odh.	624,9	2 186,1	393,9	2 811,0	976,3	2 192,5	393,9
2020/21 předp.	618,5	2 216,4	408,5	2 837,2	984,3	2 220,9	408,5
2021/22 proj.	615,9	2 301,1	410,1	2 885,0	1 002,5	2 268,1	410,1
2022/23 proj.	616,9	2 310,2	417,4	2 926,9	1 022,6	2 310,8	417,4
2023/24 proj.	616,1	2 345,5	424,0	2 962,0	1 038,5	2 346,5	424,0
2024/25 proj.	615,5	2 380,4	433,1	2 995,5	1 052,3	2 379,0	433,1
2025/26 proj.	616,6	2 414,0	441,5	3 031,1	1 068,4	2 413,0	441,5

Pramen: INTERNATIONAL GRAINS COUNCIL, www.igc.int

Pozn.: * = včetně osiva a odpadu

Pšenice - osevní plocha, výnosy a produkce - přehled

Osevní plocha (mil. ha)	2018	2019	2020	2021	2022	2023	2024
EU	25,5	26,0	22,7	24,5	24,5	24,5	24,5
USA	16,0	15,1	14,9	15,0	15,0	15,1	15,2
osm hlav.exportérů*	112,3	113,3	113,9	112,9	113,1	113,1	113,3
Čína	24,3	23,7	23,8	23,8	23,8	23,7	23,7
svět celkem	215,0	217,0	223,9	220,5	220,7	220,8	221,0
Výnos (t/ha)	2018	2019	2020	2021	2022	2023	2024
EU	5,4	6,0	5,4	5,7	5,7	5,7	5,7
osm hlav.exportérů*	3,3	3,4	3,3	3,4	3,5	3,5	3,5
svět celkem	3,4	3,5	3,4	3,5	3,6	3,6	3,7
Produkce (mil. t)	2018	2019	2020	2021	2022	2023	2024
EU	137,7	155,0	123,0	138,6	139,2	139,7	140,3
Rusko	71,7	73,6	83,5	78,8	80,7	82,6	84,5
USA	51,3	52,6	49,7	49,9	50,4	51,2	52,1
osm hlav.exportérů*	368,9	389,0	374,5	386,0	391,2	396,2	401,5
Čína	131,4	133,6	135,0	136,0	138,1	139,6	141,7
svět celkem	732,0	763,4	765,0	782,2	792,2	802,1	812,2

Pramen: INTERNATIONAL GRAINS COUNCIL, www.igc.int; pozn: 8 hlav. exportérů = Argentina, Austrálie, Kanada, EU, Kazachstán, Rusko, Ukrajina a USA

Ceny komodit vyletěly na devítileté maximum. Inflace může hodně překvapit

Komodity od kovů přes zlato až po obiloviny zažívají letos nebývalý boom. Například cena mědi se vyšplhala na devítileté maximum, pšenice je nejdražší od února 2013 a rekordně drahé jsou palladium, rhodium nebo železná ruda.



„Ceny komodit jsou nejvyšší od podzimu 2012,“ upozorňuje hlavní ekonom Trinity Bank Lukáš Kovanda. Ukazatel The Bloomberg Commodity Spot Index sledující vývoj cen nejdůležitějších komodit se totiž letos zvýšil o téměř sedmáct procent, když ve středu uzavřel na hodnotě zhruba 463.

„Rostou zejména ceny průmyslových kovů a sektor obilovin,“ dodává analytik společnosti Finlord Boris Tomčiak. Kovy podle něj táhne nahoru obnovená průmyslová produkce, které nestačí těžba. Příkladem je zdražování mědi či železné rudy, které profitují ze stimulačních programů vlád a jejich snah o snížení produkce skleníkových plynů a rovněž z otevření ekonomik po zvládnutí pandemie.

Konkrétně cena mědi vyletěla v posledních dnech těsně pod deset tisíc dolarů za tunu, nejvýše od března 2011 a jen kousek od rekordního maxima 10 190 dolarů v únoru 2011. „Měď patří mezi takzvané zelené či ekologické kovy, u nichž se v nadcházejících letech očekává značný růst poptávky spojený s rostoucím tempem zelené transformace a dekarbonizace,“ zdůrazňuje Ole Hansen, hlavní komoditní stratég Saxo Bank.

Klíčové komodity tak začínají překonávat či dorovnávat rekordy z poloviny první dekády druhého tisíciletí, kdy jejich ceny zažívaly takzvaný supercyklus. Při něm se ceny komodit během dekády pohybují nad dlouhodobým trendem. Ve zmiňovaném desetiletí je táhla vzhůru zejména poptávka z Číny, která potřebovala kovy a další

komodity na stavbu infrastruktury potřebné pro olympijské hry v roce 2008.

Nerostou totiž jen kovy, ale rovněž obiloviny, jejichž cena se dostala na nové osmileté maximum. Zdražuje pšenice, kukuřice, ale i sójové boby. „Očekávaná úroda v USA a Jižní Americe je nižší. Kvůli nedostatku lidí na farmách nebyl velký osev,“ doplňuje Tomčiak.

To však není jediný faktor. Ceny produktů zemědělské výroby včetně obilovin táhne vzhůru poptávka z Číny, která potřebuje krmivo pro obnovu chovů prasat, jež byly přede dvěma lety zasaženy prasečím morem. Podle Hansena pak rekordní ochlazení způsobilo odložení setby v USA a někde také spálilo ozimou pšenici. „A jako by to nestačilo, Brazílie hlásí horší úrodu kvůli suchu,“ líčí Hansen.

Zdražování surovin ale může vyvolat tlak na ceny zboží a služeb pro spotřebitele. Společnosti jako Procter & Gamble a Chipotle Mexican Grill už chtějí zvýšené náklady přenést na spotřebitele.

Podobné kroky ovšem zpochybňují tvrzení centrálních bankéřů, že případný skok v inflaci bude dočasný. „Snaží se uklidňovat veřejnost, že budou mít inflaci pod kontrolou. Je to mediální hra,“ uvádí Kovanda a pokračuje: „Inflace může ještě hodně překvapit.“

Komoditní rekordy

- Cena palladia se včera pohybovala okolo rekordních 2.960 dolarů za trojskou unci. Způsobuje to očekávání, že nabídka nebude stačit na pokrytí zvýšené poptávky automobilek. Pokud si palladium letošní zisky okolo dvaceti procent udrží, bude to už páté roční zdražení v řadě.
- Iridium letos poráží cenovým růstem nejen komoditní rivaly, ale i bitcoin. Od začátku roku se cena kovu zvýšila o téměř 150 procent na 6.300 dolarů za trojskou unci. Důvodem je narušení těžby již v minulém roce a rostoucí poptávka kvůli využití v obrazovkách elektronických zařízeních.
- Cena rhodia letos vyletěla na rekordní hodnoty, když se unce prodává za více než 28 tisíc dolarů. Ještě na začátku loňského roku stála okolo šesti tisíc dolarů.
- Tuna železné rudy se podle indexu The Platts Iron Ore dostala na rekordní hodnotu téměř 194 dolarů. Průmyslové kovy táhne k rekordům očekávané oživení největších ekonomik včetně čínské.
- **Jeden buší pšenice** (27,216 kg) se na světových komoditních burzách prodává za 7,395 dolaru, což je nejvíce od února 2013. Cenu táhne vzhůru poptávka z Číny a rovněž počasí, které poškodilo úrodu v USA a Brazílii.

pramen: www.e15.cz



Ceny potravin se po dvouměsíčním poklesu vrátily v srpnu k prudkému růstu

Světové ceny potravin se po dvouměsíčním poklesu vrátily v srpnu k silnému růstu. Zdražil zejména cukr, rostlinné oleje a některé obiloviny, uvedla dnes Organizace OSN pro výživu a zemědělství (FAO). Ta ve své zprávě také snížila odhad sklizně obilovin v letošním roce na téměř 2,788 miliardy tun, zatímco dosud očekávala 2,817 miliardy tun. I tak by ale sklizeň měla být vyšší než loni.

Souhrnný index, který sleduje ceny nejobchodovanějších potravinových komodit ve světě, za



srpen v průměru vystoupil na 127,4 z červencové hodnoty 123,5 bodu. Ta je po zpřesnění vyšší, původní zpráva za červenec uváděla hodnotu indexu na 123 bodech. Meziročně byly ceny v srpnu vyšší o 32,9 procenta.

Cenový index obilovin se proti červenci zvýšil o 3,4 procenta. Předpoklad nižší sklizně v několika velkých exportních zemích přispěl k růstu cen pšenice o 8,8

procenta, zatímco ječmen proti červenci zdražil o devět procent. Naproti tomu kukuřice a rýže zlevnily.

Cukr za srpen zdražil o 9,6 procent, částečně kvůli obavám, že úroda v Brazílii poškodí mrazy. Brazílie je největším vývozcem cukru na světě. Vyhlídky na solidní sklizeň v Indii a v Evropské unii ale pomohly negativní dopady těchto obav částečně zmírnit.

Ceny rostlinných olejů se proti červenci zvýšily o 6,7 procenta, na maximum se ocitl palmový olej. Na trhu přetrvávají obavy z nižší produkce, což například v Malajsii vedlo k čerpání zásob. Dražší je i řepkový a slunečnicový olej.

V srpnu se zvýšily i ceny masa, i když jejich růst byl mnohem slabší než například u obilovin. Vysoká poptávka v Číně přispěla k růstu cen hovězího, zatímco poptávka z východní Asie a Blízkého východu pomohla k růstu cen drůbežního masa. Ceny mléčných výrobků se v srpnu mírně snížily.

FAO uvádí, že k odhadovanému poklesu sklizně obilovin v letošním roce přispívají trvající sucha v hlavních producentních zemích. Z hlavních cereálií FAO proti červenci nejvíce snížila odhad sklizně u pšenice, a to o 15,2 milionu na 769,5 milionu tun. Jako hlavní důvod organizace uvádí nepříznivé počasí ve Spojených státech, Kanadě, Kazachstánu a Rusku.

Odhad světových zásob obilovin do konce sezony 2021/2022 FAO proti červencové zprávě snížila o 27 milionů na 809 milionů tun. Proti začátku sezony to naznačuje snížení zásob o 0,9 procenta.

pramen: www.e15.cz

Kurzy devizového trhu - Česká národní banka - platnost pro 29.10.2021

1 EUR = 25,695 CZK	1 CAD = 17,865 CZK	1 USD = 22,065 CZK
1 GBP = 30,414 CZK	100 HUF = 7,137 CZK	1 PLN = 5,560 CZK
1 CHF = 24,216 CZK	1 HRK = 3,417 CZK	

Vydavatel

TIS ČR, SZIF

Státní zemědělský intervenční fond
Ve Smečkách 33, 110 00 Praha 1

www.szif.cz

Odpovědný pracovník

Ing. Tomáš Materna
vedoucí oddělení
agrární informatiky

tel.: 703 197 498
fax: 222 871 591
e-mail: Tomas.Materna@szif.cz

Komoditní manager

Ing. Jiří Očenášek
komoditní manager

tel.: 703 197 490
fax: 222 871 591
e-mail: Jiri.Ocenasek@szif.cz

Rozmnožování anebo rozšiřování tohoto zpravodaje nebo jeho části jakýmkoliv způsobem je zakázáno, s výjimkou případů povolených autorským zákonem nebo předchozího písemného souhlasu TIS^{ČR} SZIF. Údaje obsažené v tomto zpravodaji jsou pouze informativního charakteru a nemají závaznou povahu. Jejich citace je možná pouze s uvedením zdroje TIS^{ČR} SZIF.