



## ZPRÁVA O TRHU OBILOVIN, OLEJNIN A KRMIV

### Vývoj cen:

☑ Pšenice potravinářská.....	4 533 Kč/t
☑ Pšenice krmná.....	3 956 Kč/t
☑ Ječmen sladovnický.....	6 297 Kč/t
☒ Ječmen potravinářský.....	5 787 Kč/t
☒ Ječmen krmný.....	3 558 Kč/t
Žito potravinářské.....	- Kč/t
☑ Oves krmný.....	4 875 Kč/t
☒ Kukuřice krmná.....	4 433 Kč/t
☒ Řepka olejná.....	10 682 Kč/t

### Obsah:

#### Obiloviny a olejniny

Ceny zemědělských výrobců.....	2
Porovnání průměrných cen.....	3
Globální trhy.....	4
Zahraniční obchod ČR.....	5
Informace ze zahraničních trhů.....	5
<b>Krmiva</b>	
Ceny průmyslových výrobců.....	7
Zahraniční obchod ČR.....	7
Informace ze zahraničních trhů.....	8
Statistický přehled, aktuality.....	10

## Komoditní zpravodajství

### OBILOVINY

#### Vývoj cen zemědělských výrobců

V květnu 2024 vykázal proti průměru roku 2020 (= 100 %) index cen zemědělské výroby nárůst o 20,5 %, přičemž proti průměru roku 2020 se index rostlinné výroby celkem zvýšil o 11,3 %.

U potravinářské pšenice byla v květnu 2024 průměrná cena 4 533 Kč/t a proti květnu 2023 se cena snížila o 1 234 Kč/t. Cena pšenice krmné se proti stejnému období loňského roku snížila o 1 569 Kč/t a v květnu 2024 dosáhla hodnoty 3 956 Kč/t.

Ječmen sladovnický, jehož průměrná cena v květnu 2024 činila 6 297 Kč/t, vykázal cenový pokles o 1 139 Kč/t oproti stejnému období roku 2023, kdy jeho cena dosahovala výše 7 436 Kč/t. Cenovou změnu prokázal i ječmen krmný, jehož cena v květnu 2024 činila 3 558 Kč/t, což představuje pokles o 1 115 Kč/t oproti roku 2023.

U žita potravinářského tentokrát nebyla stanovena cenová hladina, nelze tedy ani stanovit meziměsíční či meziroční změnu kotace.

Cena ovsu krmného, jehož úroveň v květnu 2024 dosahovala výše 4 875 Kč/t, zaznamenala meziroční snížení o 446 Kč/t.

Meziroční pokles byl zaznamenán u kukuřice krmné, jejíž cena byla v květnu 2024 na úrovni 4 433 Kč/t, oproti stejnému období v roce 2023 se tak snížila o 1 962 Kč/t.

Cena semene řepky olejné v květnu 2024 činila 10 682 Kč/t; došlo tak ke snížení cenové hladiny oproti stejnému období v roce 2023 o 1 423 Kč/t.

## Ceny zemědělských výrobců

### Vývoj cen zemědělských výrobců

Kč/t

Název	2023					2024				
	Měsíc					Měsíc				
	1.	2.	3.	4.	5.	1.	2.	3.	4.	5.
<b>Pšenice potravinářská</b>	7 530	7 221	6 787	6 302	5 767	4 802	4 814	4 685	4 706	<b>4 533</b>
<b>Pšenice krmná</b>	7 176	6 792	6 502	5 955	5 525	4 301	4 182	4 114	4 031	<b>3 956</b>
<b>Ječmen sladovnický</b>	7 758	7 677	7 741	7 493	7 436	6 324	6 352	6 227	6 328	<b>6 297</b>
<b>Ječmen potravinářský</b>	.	7 899	7 425	.	.	6 173	.	5 525	5 623	<b>5 787</b>
<b>Ječmen krmný</b>	6 218	5 738	5 293	5 036	4 673	3 725	3 665	3 610	3 426	<b>3 558</b>
<b>Žito potravinářské</b>	7 562	7 130	6 808	6 484	6 046	4 189	4 869	4 921	4 629	.
<b>Oves krmný</b>	5 622	5 922	5 571	5 789	5 321	4 797	4 728	4 775	5 056	<b>4 875</b>
<b>Kukuřice krmná</b>	7 483	7 229	6 604	6 450	6 395	4 230	4 202	4 351	4 175	<b>4 433</b>
<b>Semeno řepky olejné</b>	15 165	14 645	13 313	12 853	12 105	10 464	10 397	10 465	10 505	<b>10 682</b>

Pramen: ČSÚ; poznámka: . = údaj není k dispozici

### Průměrné spotřebitelské ceny vybraných druhů zboží

Kč/kg

Název	Období (měsíc/rok)					
	12/2023	1/2024	2/2024	3/2024	4/2024	5/2024
<b>Rýže loupaná dlouhozrná</b>	43,46	42,80	42,44	42,22	45,66	46,34
<b>Pšeničná mouka hladká</b>	16,50	16,04	16,27	15,11	17,14	17,23
<b>Chléb konzumní kmínový</b>	44,39	42,87	43,06	43,06	42,83	42,99
<b>Pečivo pšeničné bílé</b>	67,50	64,11	63,74	63,80	62,86	63,63
<b>Těstoviny vaječné</b>	72,91	64,01	65,64	62,10	64,23	67,04

Pramen: ČSÚ

### Průměrné spotřebitelské ceny vybraných druhů zboží (Kč/kg)

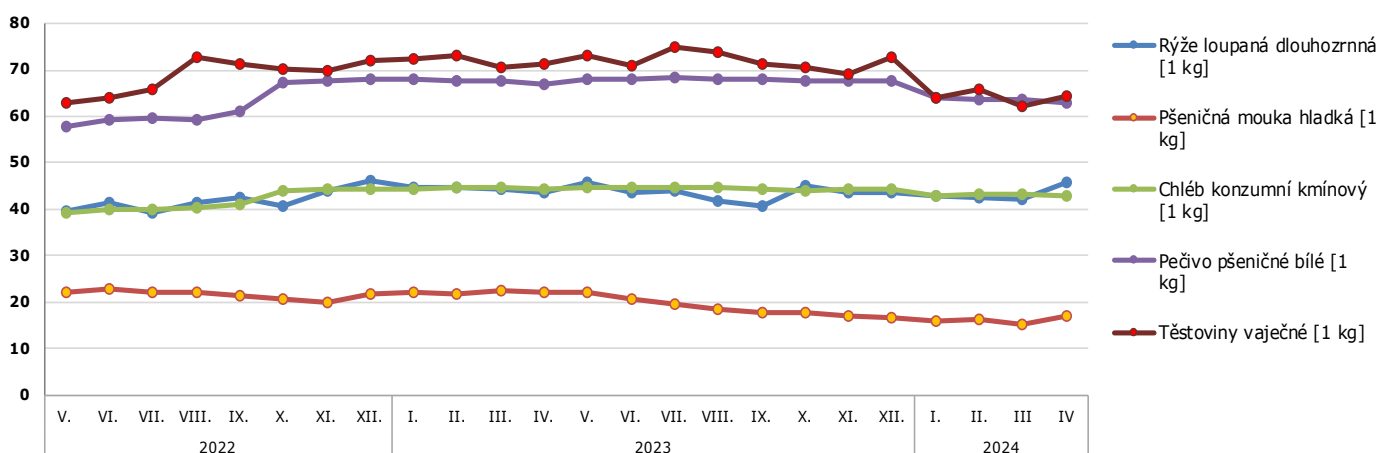

Pramen: SZIF, s využitím dat ČSÚ

## Porovnání průměrných cen

Porovnání průměrných spotřebitelských cen, cen zemědělských a průmyslových výrobců u pšenice potravinářské, pšeničné mouky v roce 2022-2024 v Kč/kg

		2022											
		I.	II.	III.	IV.	V.	VI.	VII.	VIII.	IX.	X.	XI.	XII.
Pš. potravinářská	CZV	6,13	6,32	6,89	7,66	8,33	8,65	8,27	7,82	7,75	7,82	7,91	7,72
Pš. mouka hladká 00 extra	CPV	8,63	9,05	9,48	10,24	12,06	11,43	11,74	11,86	12,14	12,34	13,13	13,36
Pš. mouka hladká	SC	15,00	15,96	16,31	20,59	22,20	22,72	22,10	22,21	21,21	20,49	20,06	21,60
		2023											
		I.	II.	III.	IV.	V.	VI.	VII.	VIII.	IX.	X.	XI.	XII.
Pš. potravinářská	CZV	7,53	7,22	6,79	6,30	5,77	5,63	5,40	5,05	5,09	5,09	5,14	4,90
Pš. mouka hladká 00 extra	CPV	13,14	13,26	13,57	13,57	13,34	13,17	13,12	12,96	12,64	12,20	11,88	11,67
Pš. mouka hladká	SC	22,16	21,86	22,38	22,10	22,14	20,54	19,39	18,58	17,58	17,58	16,94	16,50
		2024											
		I.	II.	III.	IV.	V.	VI.	VII.	VIII.	IX.	X.	XI.	XII.
Pš. potravinářská	CZV	4,80	4,81	4,69	4,71	<b>4,53</b>							
Pš. mouka hladká 00 extra	CPV	11,52	11,47	11,41	11,21	<b>10,89</b>							
Pš. mouka hladká	SC	16,04	16,27	15,11	17,14	<b>17,23</b>							

Pramen: ČSÚ; Poznámka: CZV = ceny zemědělských výrobců, CPV = ceny průmyslových výrobců, SC = spotřebitelské ceny. Do průměrných SC jsou zahrnuty tuzemské i dovozové ceny; Od 1.1.2005 ČSÚ změnil strukturu sledovaných výrobků

## Porovnání průměrných spotřebitelských cen, cen zemědělských a průmyslových výrobců u pšenice potravinářské v ČR v Kč/t

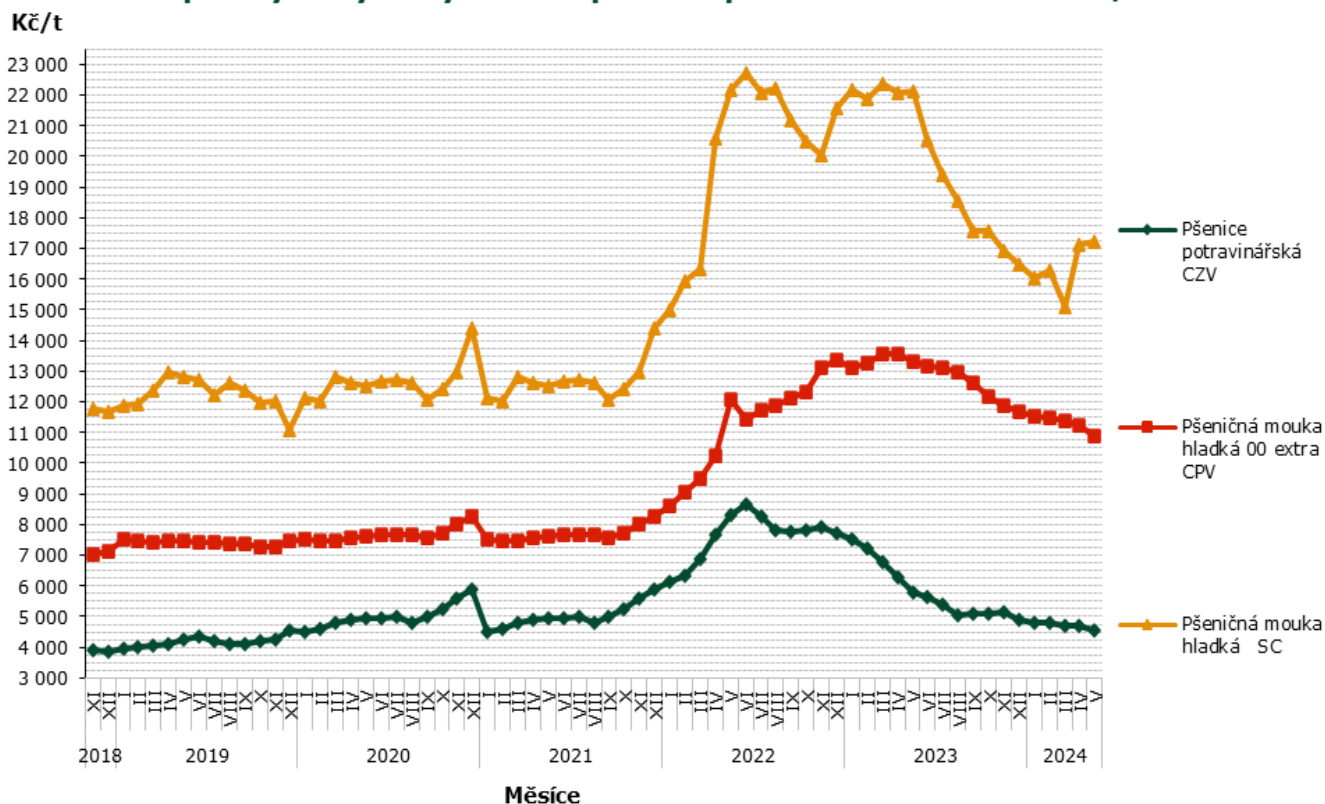

Pramen: ČSÚ



## Globální trhy – FAO

### Světový trh s obilovinami podle FAO

(mil.t)

Světový trh s obilovinami	2020/21	2021/22	2022/23	2023/24 odhad	2024/25 predikce
					(7.6.2024)
<b>Produkce</b>	2 773,7	2 808,4	2 812,4	2 847,4	<b>2 846,3</b>
<b>Nabídka</b>	3 608,9	3 648,1	3 672,5	3 719,4	<b>3 730,3</b>
<b>Utilizace</b>	2 762,6	2 789,4	2 792,4	2 835,9	<b>2 851,0</b>
<b>Obchod</b>	482,5	482,9	479,3	487,4	<b>481,3</b>
<b>Koncové sklady</b>	839,7	860,2	872,0	884,0	<b>897,2</b>

### Světový trh s pšenicí podle FAO

(mil.t)

Světový trh s pšenicí	2020/21	2021/22	2022/23	2023/24 odhad	2024/25 predikce
					(7.6.2024)
<b>Produkce</b>	775,4	779,7	806,0	787,7	<b>786,7</b>
<b>Nabídka</b>	1 062,4	1 075,4	1 104,3	1 109,9	<b>1 098,5</b>
<b>Utilizace</b>	763,8	771,9	780,0	800,3	<b>794,0</b>
<b>Obchod</b>	189,7	196,5	201,7	200,4	<b>198,0</b>
<b>Koncové sklady</b>	295,6	298,3	322,2	311,8	<b>306,8</b>

### Světový trh s hrubým zrnem dle FAO

(mil.t)

Světový trh hrubým zrnem	2020/21	2021/22	2022/23	2023/24 odhad	2024/25 predikce
					(7.6.2024)
<b>Produkce</b>	1 480,2	1 502,4	1 480,8	1 529,6	<b>1 524,6</b>
<b>Nabídka</b>	1 840,7	1 852,0	1 847,2	1 883,6	<b>1 897,2</b>
<b>Utilizace</b>	1 488,6	1 493,3	1 487,0	1 510,7	<b>1 525,6</b>
<b>Obchod</b>	240,7	230,0	224,7	235,6	<b>229,9</b>
<b>Koncové sklady</b>	349,6	366,4	353,9	372,5	<b>385,3</b>

### Světový trh s rýží podle FAO

(mil.t)

Světový trh s rýží	2020/21	2021/22	2022/23	2023/24 odhad	2024/25 predikce
					(7.6.2024)
<b>Produkce</b>	518,1	526,3	525,6	530,1	<b>534,9</b>
<b>Nabídka</b>	705,8	720,8	721,0	726,0	<b>734,6</b>
<b>Utilizace</b>	510,2	524,2	525,3	525,0	<b>531,4</b>
<b>Obchod</b>	52,1	56,4	52,9	51,4	<b>53,4</b>
<b>Koncové sklady</b>	194,5	195,4	195,8	199,7	<b>205,1</b>

Pramen: (všechny 4 tabulky): FAO Cereal Supply and Demand Brief k datu – viz záhlaví tabulek



## Zahraňiční obchod ČR

### Dovoz a vývoz obilovin, kukuřice a olejnin měsíční a od počátku roku 2024

Název	Dovoz			Vývoz		
	Množství v t	Jednotková cena v Kč/t	Množství v t 1.4.2024 – 30.4.2024	Množství v t	Jednotková cena v Kč/t	Množství v t 1.4.2024 – 30.4.2024
<b>Pšenice celkem</b>	57 590,6	5 471,4	11 256,7	1 041 835,0	5 101,6	241 986,5
<b>z toho pšenice durum</b>	17 425,3	5 883,7	5 393,0	386 732,4	4 988,5	81 295,9
<b>Žito</b>	3 523,1	4 641,7	469,8	10 855,7	4 274,8	3 460,7
<b>Ječmen celkem</b>	8 763,4	7 932,2	1 588,3	152 969,8	5 104,3	36 368,3
<b>Oves</b>	4 885,8	8 687,9	3 469,2	6 679,4	7 791,1	1 602,9
<b>Kukuřice</b>	63 969,9	5 075,2	13 434,7	84 092,3	4 951,5	27 591,1
<b>Semena řepky olejky</b>	128 398,4	10 693,6	26 903,3	163 422,0	11 099,4	59 157,7

Pramen: Podle údajů ČSÚ zpracoval TIS<sup>CR</sup>SZIF

Poznámka : Celní statistika zpětně provádí úpravu údajů o zboží, cena za jednotlivé komodity zahrnuta do přehledu bez osiv - údaj není k dispozici; od května 2006 je hodnocen ZO ČR podle nomenklatury zboží KN (8);

### Zahraňiční obchod sledovaný ČSÚ zahrnuje dovoz a vývoz zboží mezi Českou republikou a ostatními zeměmi včetně Evropské unie.

**Dovoz:** V období od 1.4. do 30.4.2024 ve srovnání s předchozím měsícem se dovoz pšenice celkem do České republiky snížil na 11 256,7 t. Největší množství pšenice pocházelo z Maďarska, odkud bylo dovezeno celkem 5 470,3 t, tedy 48,6 %. U dovozu žita došlo tento měsíc ke zvýšení o 223,8 t na 469,8 t, jednotková cena celkem (vyjma osiva) činila 4 367,9 Kč/t. U importu ječmene do ČR došlo k jeho snížení, a to celkem o 470 t na 1 588,3 t. Importy se snížily u kukuřice o 3 777 t na úroveň 13 434,7 t. Sledované importy semen řepky olejky se v tomto měsíci zvýšily na 26 903,3 t, jednotková cena byla stanovena na 10 938,9 Kč/t.

**Vývoz:** V dubnu 2024 se snížil export pšenice vzhledem k předchozímu měsíci o 2 431 t na 241 986,5 t, jednotková cena činila 4 883,3 Kč/t. Sledovaný měsíc přinesl u ječmene zvýšení exportu celkem o 8 083,1 (+29 %) na celkových 36 368,3 t za jednotkovou cenu 4 843,8 Kč/t. Kukuřice bylo v tomto měsíci vyvezeno celkem 27 591,1 t, tedy došlo ke zvýšení o 4 952 t, za jednotkovou cenu 4 334,9 Kč/t. Sledovaný celkový export semen řepky olejky se v tomto měsíci zvýšil, a to úhrnem o 17 233 t (+41,1 %) na celkových 59 157,7 t za jednotkovou cenu 10 728,5 Kč/t.

Veškerá data zahrnují zrniny v zahraňičním obchodu ČR **bez osiv**.

## Informace ze zahraňičních trhů

### Velkoobchodní ceny obilovin v Chorvatsku v roce 2024

EUR/kg

Období	typ ceny	týden 2024			Trend vývoje	
		22.	23.	24.	rozdíl	%
Pšenice	min.	160,00	140,00	140,00	0,00	
	max.	200,00	220,00	240,00	20,00	
	prům.	181,60	171,40	186,60	15,20	1,09%
Kukuřice	min.	160,00	160,00	160,00	0,00	
	max.	240,00	270,00	250,00	-20,00	
	prům.	177,50	187,10	180,90	-6,20	0,97%
Mouka T-550 hladká	min.	300,00	300,00	270,00	-30,00	
	max.	660,00	640,00	640,00	0,00	
	prům.	357,90	357,00	354,60	-2,40	1,05%

Pramen: TISUP; ceny jsou uvedeny bez DPH



### Ceny obilovin a kukuřice v Polsku 2024

PLN/t

Komodita	druh	16.06.2024	09.06.2024	týd.změna (%)	02.06.2024	26.05.2024
Pšenice	potravinařská	974	964	1,13	913	895
	krmná	894	888	0,73	863	848
Žito	potravinařské	639	640	-0,17	598	602
	krmné	665	650	2,35	599	571
Ječmen	potravinařský	-	nld	-	695	686
	krmný	746	753	-0,96	712	713
	sladovnický	nld	nld	*	1 142	1 147
Kukuřice	krmná, "mokrá"	-	-	-	-	-
	krmná	869	870	-0,07	833	785

Pramen: Ministerstwo rolnictwa i rozwoju wsi - Rynek zbóż;

### Průměrné ceny obilovin na burzách v Rakousku za období 2024

EUR/t

Komodita	Burza	2024				
		21.2.2024	13.3.2024	17.4.2024	15.5.2024	19.6.2024
Pšenice měkká	Vídeň	255-260	228-250	228-243	210-215	248
	Wels	-	-	-	-	-
Žito	Vídeň	185	-	-	-	-
	Wels	-	-	-	-	-
Ječmen krmný	Vídeň	152-160	-	151-154	-	150
	Wels	-	-	-	-	-
Kukuřice krmná	Vídeň	-	-	165	185-188	195
	Wels	172-177	-	-	-	-

Pramen: AMA – AgrarMarkt Austria; \* = data z předch. týdne

### Měsíční nákupní ceny obilovin, olejnin a krmiv na Slovensku 2024

EUR/t

Komodita	Nákupní cena od zemědělských výrobců květen 2024 (€/t)			Vývoj průměrných cen			
	Min.	Max.	průměr	V 24/IV 24		V 24/23	
				€/t	%	€/t	%
<b>Pšenice potravinářská (E)</b>	150,00	255,00	<b>195,68</b>	2,08	1,1	-70,36	-26,5
<b>Pšenice potravinářská (A)</b>	110,00	250,00	<b>184,16</b>	-1,24	-0,7	-54,71	-22,9
<b>Pšenice tvrdá (B)</b>	250,00	301,00	<b>286,35</b>	28,15	10,9	7,04	2,5
<b>Ječmen sladovnický</b>	150,00	325,00	<b>249,58</b>	-18,57	-6,9	-99,25	-28,5
<b>Řepka</b>	400,00	455,00	<b>437,06</b>	14,65	3,5	-	-

Pramen: ATIS – Správa o trhu s obilninami a zemiakmi; Poznámka: Nákupní cena je cena bez DPH a bez dopravy; novější data nebyla k dispozici

### Ceny zemědělských výrobců rostlinných krmiv v Srbsku 2024

RSD/bal

Komodita	termín kontraktů:	město prodeje				
	10.-16.6.2024	Loznica	Smederevo	Šabac	Pančevo	Zrenjanin
	<b>balení:</b>					
<b>Kukuřice sušená</b>	<b>50 kg</b>	27	25	24	22	23
<b>Vojtěška, seno</b>	<b>12-25 kg</b>	26	200	*30	*25	23
<b>Pšenice</b>	<b>50 kg</b>	28	25	25	26	24
<b>Kukuřice loupaná</b>	<b>50 kg</b>	27	-	*34	22	-

Pramen: www.stips.minpolj.gov.rs; Poznámka: 100 RSD = 21,400 Kč, pramen ČNB (k 28.6.2024); \* = Piroť, 2\* = Kikinda



## KRMIVA

### Ceny průmyslových výrobců

Vývoj průměrných cen průmyslových výrobců krmných směsí

Kč/t

Název krmné směsi	2023				2024			
	únor	březen	duben	květen	únor	březen	duben	květen
KS pro prasata nad 65 kg	8 865,49	8 765,03	8 475,62	8 272,99	6 214,31	6 137,16	6 140,44	<b>6 112,73</b>
KS pro výkrm brojlerů	12 336,62	12 423,58	12 101,88	11 894,23	9 408,35	9 442,35	9 407,46	<b>9 309,28</b>
KS pro předvýkrm prasat	10 064,45	9 991,22	9 953,22	9 814,03	7 617,69	7 608,14	7 575,58	<b>7 589,21</b>
KS pro nosnice	9 659,93	9 508,60	9 340,10	9 065,92	6 934,28	6 928,15	6 917,47	<b>6 736,27</b>

Pramen: ČSÚ

## Zahraniční obchod ČR

Dovoz a vývoz krmiv a zbytků z potravinářského průmyslu od počátku roku 2024

Název	Dovoz			Vývoz		
	Množství v t	Jednotková cena Kč/t	Množství v t 1.4.2024 – 30.4.2024	Množství v t	Jednotková cena v Kč/t	Množství v t 1.4.2024 – 30.4.2024
Otruby, vedlejší mlýnské produkty a jiné zbytky	5 075,7	3 834,9	1 150,9	37 460,5	3 957,9	8 976,3
Zbytky škrobářenské	1 069,4	27 694,7	299,7	72,9	29 788,5	26,3
Řízky řepné	-	-	-	16 066,8	5 838,8	5 359,7
Bagasa a jiné cukrovar. odpady	-	-	-	0,03	6 964,5	-
Pivovarnické nebo lihovarnické mláto	12 767,1	3 570,4	3 407,9	24 172,7	1 621,0	8 729,3
Pokrutiny a jiné pevné zbytky, též rozdrčené	39 546,6	6 668,6	10 305,4	167 626,4	7 165,5	39 523,3

Pramen: Podle údajů ČSÚ zpracoval TIS<sup>CR</sup>SZIF ; poznámka: Celní statistika zpětně provádí úpravu údajů o zboží;

\* = údaj neuveden; od května 2006 je hodnocen ZO ČR podle nomenklatury zboží KN (8); pozn.: \* = cena neuvedena

### Zahraniční obchod sledovaný ČSÚ zahrnuje dovoz a vývoz zboží mezi Českou republikou a ostatními zeměmi včetně Evropské unie.

**Dovoz:** V období od 1.4. do 30.4.2024 se ve srovnání s předchozím měsícem zvýšil dovoz pokrutin a jiných pevných zbytků (též rozdrčených) do ČR, a to o 1 484 t (+16,8 %) na 10 305,4 t za jednotkovou cenu 6 687,8 Kč/t. Pivovarnického nebo lihovarnického mláta bylo za sledovaný měsíc dovezeno celkem 3 407,9 t. Import otrub se proti minulému měsíci zvýšil celkově o 33 t (+3,0 %) na 1 150,9 tun za jednotkovou cenu 3 395,7 Kč/t. Za stejné období bylo dovezeno celkově 299,7 t škrobářenských zbytků (tedy o 48 t více resp. 19,3 %).

**Vývoz:** V období od 1.4. do 30.4.2024 se ve srovnání s minulým měsícem zvýšil export pivovarnického nebo lihovarnického mláta z ČR o 2 247 t (+34,7 %) na celkových 8 729,3 t za jednotkovou cenu 1 354,1 Kč/t. Vývoz otrub se proti minulému měsíci snížil o 33 t na celkových 8 976,3 t. Export řepných řízků dosáhl v aktuálním měsíci úrovně 5 359,7 t, tedy o 2 028 t více než v předchozím měsíci. Vývoz pokrutin a jiných pevných zbytků se ve sledovaném měsíci zvýšil na úroveň 39 523,3 tun (+4,0 %), tedy o 1 513 t více.

## Informace ze zahraničních trhů

Průměrné měsíční odbytové ceny krmných směsí na Slovensku

květen 2024

Název krmné směsi		Slovensko celkem		Vývoj cen			
		V 2024	IV 2024	V 24/IV 24		V 24/23	
		€/t	€/t	€/t	%	€/t	%
Drůbež	výkrm brojlerů, startér	-	-	-	-	-	-
	výkrm brojlerů, růst	444,37	387,61	56,76	14,6	-26,01	-5,5
	výkrm brojlerů, finální	368,86	421,50	-52,64	-12,5	-61,55	-14,3
	nosnice	285,79	293,13	-7,34	-2,5	-79,33	-21,7
Prasata	startér	*	457,00	-	-	-	-
	předvýkrm	*	396,16	-	-	-	-
	dokrm	*	215,02	-	-	-	-
	prasnice rodící	*	230,84	-	-	-	-
	prasnice kojící	290,18	288,88	1,30	0,5	-140,79	-32,7
Hovězí dobytek	telata, startér	-	-	-	-	-	-
	mladý dobytek	-	-	-	-	-	-
	výkrm	-	-	-	-	-	-
	dojnice	-	-	-	-	-	-

Pramen: ATIS – Správa o trhu s obilninami a zemiakmi;

Poznámka: Ceny jsou uvedené bez DPH a bez dopravy. „-“ = ceny nebyly v uvedeném období k dispozici. „\*“ = méně než 3 údaje.

### Slovensko: Měsíční srovnání prům. odbytových cen mlýnských krmiv od zpracovatelů

Název produktu	V 2024	IV 2024	V 24/IV 24		V 24/23	
	€/t	€/t	€/t	%	€/t	%
Krmná mouka	-	-	-	-	-	-
Otruby	86,18	85,23	0,95	1,1	-85,86	-49,9

Pramen: ATIS – Správa o trhu s obilninami a zemiakmi

Poznámka: Ceny jsou uvedené bez DPH a bez dopravy. Novější data nebyla v uvedeném období k dispozici.

### Průměrné prodejní ceny otrub zjištěné ve významných mlýnech Polska v roce 2024

Výrobek	Druh	Cena (PLN/kg)				Strukturovaný obrat (%)			
		16.06.2024	09.06.2024	02.06.2024	26.05.2024	16.06.2024	09.06.2024	02.06.2024	26.05.2024
<b>V pytlích</b>									
Otruby	žitné	439,9	386,6	399,5	379,9	1,1	1,0	0,8	0,4
	pšeničné	623,0	614,7	586,1	571,4	4,8	5,7	4,6	3,1
<b>Volně ložené</b>									
Otruby	žitné	442,1	455,0	408,7	402,3	8,8	8,1	8,1	7,8
	pšeničné	520,4	505,2	465,0	429,7	85,3	85,1	86,4	88,8

Pramen: Ministerstwo rolnictwa i rozwoju wsi - Rynek zbóż

Poznámka: - = údaj není k dispozici.



## Farmářské ceny rostlinných komodit v Srbsku v roce 2024

RSD/bal.

Komodita	termín kontraktů:	město prodeje				
	10.-16.6.2024	Čačak	Kragujevac	Loznica	Požarevac	Kikinda
	<b>Balení:</b>					
<b>Sójový šrot, 44% prot.</b>	<b>33 kg</b>	100	110	100	92	100
<b>Krmná moučka</b>	<b>33 kg</b>	-	26	27	35	28
<b>Slunečnice, moučka</b>	<b>33 kg</b>	50	60	58	60	63
<b>Kukuřice loup., sušená</b>	<b>50 kg</b>	25	*26	28	32	<sup>2</sup> *22

Pramen: [www.stips.minpolj.gov.rs](http://www.stips.minpolj.gov.rs); Poznámka: 100 RSD = 21,400 Kč, pramen ČNB (k 28.6.2024); \* = Kraljevo, 2\* = Pančevo;

## Mezinárodní referenční týdenní ceny – IGC Londýn

Burza/ datum	04.06.2024	04.06.2024	07.05.2024	06.06.2023
<b>Pšenice</b>	<b>US\$/t</b>	<b>EUR/t</b>	<b>EUR/t</b>	<b>EUR/t</b>
Argentina, Up River	301,00	276,92	245,26	353,54
Austrálie ASW	282,00	259,44	245,26	259,08
Kanada CWRS 13,5 %, St. Law.	306,00	281,52	289,85	303,04
EU, Francie, stupeň 1	272,00	250,24	221,10	233,83
EU, Německo, kvalita B	276,00	253,92	231,32	240,37
EU, Rumunsko, Miling 12,5 %	261,00	240,12	235,04	230,08
Ukrajina, krmná	228,00	209,76	181,16	197,35
US, DNS 14 % (PNW)	306,00	281,52	293,56	318,00
US No 2 HRW, 11,5 %, Golf	287,00	264,04	265,69	330,16
US No 2 SRW, Golf	257,00	236,44	233,18	234,76
<b>Kukuřice</b>				
US žlutá zrnová 3, fob Golf	196,00	180,32	189,52	255,34
Argentina, Up River	190,00	174,80	189,52	225,41
Brazílie, Paranagua	182,16	167,59	185,55	229,15
<b>Ječmen</b>				
EU, Francie, krmný	238,00	218,96	210,88	224,47
Austrálie (Adelaide) krmný	254,00	233,68	230,39	218,86
Černomořský krmný	200,00	184,00	183,01	195,48
Argentina, krmný	220,00	202,40	190,45	195,48

Pramen: Agramarkt Austria; převzato z IGC Londýn

**Termínované obchody burzy MATIF (Marché à Terme Intern. de France, Paris) a WCE\* EUR/t**

Pšenice €/t	12.05.2024	15.05.2024	22.05.2024		05.04.2023	19.04.2023	26.04.2023
září 24	215,00	215,00	228,50	září 23	254,75	253,50	242,75
prosinec 24	221,25	221,75	234,50	prosinec 23	258,00	256,50	246,75
březen 25	225,50	226,00	237,00	březen 24	260,75	259,25	250,25
<b>Kukuřice</b>							
srpen 24	193,25	195,25	214,00	srpen 23	251,25	245,50	239,50
listopad 24	195,25	196,25	210,00	listopad 23	246,25	241,50	235,50
březen 25	200,00	200,25	211,50	březen 24	247,50	242,75	237,25
<b>Řepka (MATIF)</b>							
srpen 24	447,00	454,00	459,50	červenec 23	452,75	469,50	452,25
listopad 24	451,50	459,00	465,50	listopad 23	458,00	474,00	456,50
únor 25	455,50	462,25	468,50	únor 24	459,50	477,00	460,50
<b>Řepka (WCE)</b>							
červenec 24	433,64	438,36	436,09	červenec 23	515,79	510,56	481,70
listopad 24	439,22	444,16	446,87	listopad 23	496,71	486,71	461,38
leden 25	444,06	449,00	452,25	leden 24	498,71	489,35	465,63

Poznámka: WCE\* = Winnipeg Commodity Exchange, Kanada;

Pramen: AgrarMarkt Austria

**Polsko: ceny krmných směsí v roce 2024**

PLN/t; %

Krmiva	Cena (PLN/t)			PLN/t; %	
	květen	duben	změna (%)	květen	duben
<b>Krmiva pro drůbež</b>	<b>1 607</b>	1 637	-1,8	100,0	100,0
plnohodnotná sm.	<b>1 562</b>	1 581	-1,2	97,8	97,5
kompletní sm.	<b>2 865</b>	2 604	10,0	0,4	0,5
minerální směs	<b>5 571</b>	5 806	-4,0	0,4	0,4
Premix přepoč. na 1%	<b>3 297</b>	3 579	-7,9	1,5	1,6
Krmiva pro brojlerů	<b>1 639</b>	1 680	-2,4	68,7	67,5
Krmiva pro krůty	<b>1 862</b>	1 803	3,3	9,9	10,5
krmiva pro nosnice	<b>1 377</b>	1 418	-2,9	21,0	21,5
univerzální krmiva	<b>1 803</b>	1 714	5,2	0,4	0,5

Pramen: Ministerstwo rolnictwa i rozwoju wsi

Krmiva pro brojlerů	Cena (PLN/t)			PLN/t; %	
	květen	duben	změna (%)	květen	duben
<b>plnohodnotná směs</b>	<b>1 610</b>	1 642	-1,9	67,6	66,2
startér	<b>1 718</b>	1 742	-1,4	8,0	8,2
finišer	<b>1 595</b>	1 628	-2,0	59,6	58,0
<b>Krmiva pro krůty, komplet</b>	<b>1 789</b>	1 719	4,0	9,7	10,3
startér	<b>2 017</b>	1 996	1,0	0,5	0,6
finišer	<b>1 754</b>	1 648	6,4	6,2	7,1

Pramen: Ministerstwo rolnictwa i rozwoju wsi

## Ozimý oves obohatila nová odrůda

V České republice bylo v roce 2023 ovšem oseto 42 997 ha, což je 3,2 % z celkové plochy obilnin. Tradičně se u nás vysévají jarní odrůdy. Ve Státní odrůdové knize je v současné době zapsáno 22 odrůd ovsa setého a devět odrůd ovsa nahého. Do registračních zkoušek bylo v posledních letech přihlášeno i pět ozimých odrůd. Na podzim roku 2022 byla zaregistrovaná první odrůda ovsa setého ozimého Radzio a o rok později přibyla odrůda Eagle.



**Eagle** je pluchatá středně raná odrůda.

Rostliny jsou středně vysoké až nízké, odrůda je středně odolná proti poléhání. Hmotnost tisíce zrn je středně vysoká, objemová hmotnost středně vysoká. Pluchatost je středně vysoká, barva pluchy bílá. Výťažnost ovesné rýže je středně vysoká. Obsah dusíkatých látek je středně vysoký až vysoký, obsah tuku středně vysoký až nízký.

Výnos zrna je středně vysoký až vysoký, výnos čistých obilek vysoký.

Užitná hodnota je dána kombinací vysokého výnosu čistých obilek a středně vysokého až vysokého výnosu zrna.

Předběžné označení odrůdy: SE 404/09

Udržovatel: Saatzucht LFS Edelfhof, Rakousko

Zástupce v ČR: PRO SEEDS s. r. o.

pramen: <https://uroda.cz/>

## Světová produkce obilovin – přehled

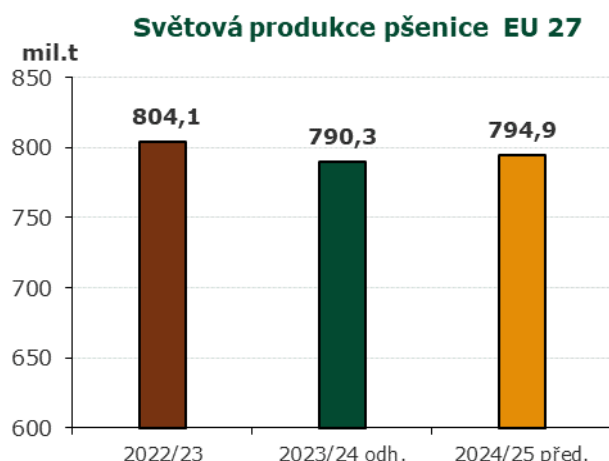

U pšenice se odhadovaná světová produkce zvýší o 4,6 mil. t na **794,9 mil. t**, celková produkce kukuřice by se měla snížit o 5,9 mil. t na **1 220,3 mil. t**,

## Odhadovaná produkce pšenice, kukuřice, cereálií celk. za období 2023/4 - 2024/5

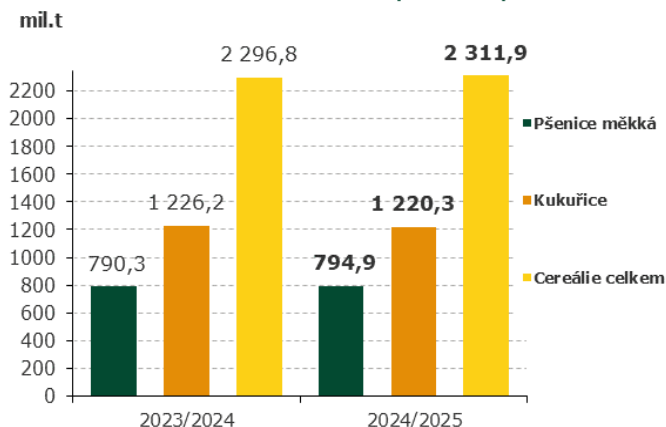

u celosvětové produkce cereálií se očekává zvýšení produkce o 0,66 % na celkových **2 311,9 mil. t**.

Pramen: IGC, GMR No. 556 k 27.6.2024



## Vláda splní část požadavků zemědělců, řekl ministr Výborný. Chce zabránit protestům

**Vláda letos přidá peníze na podporu životní pohody v chovech zvířat a příští rok podpoří dvěma miliardami korun zaměstnanost na venkově slevami na sociálním pojištění u zaměstnanců v zemědělství. Po jednání se zástupci zemědělských organizací, které hrozí protesty, to dnes novinářům řekl ministr zemědělství Marek Výborný (KDU-ČSL). Podobné požadavky byly mezi pěti podmínkami Zemědělského svazu a Agrární komory pro to, aby nepřikročily k protestu zemědělců v Praze. Rozhodnutí, zda budou protestovat, je na zemědělci, dodal Výborný.**

Ministr jednal s předsedou Zemědělského svazu Martinem Pýchou a prezidentem Agrární komory Janem Doležalem. Podpora z národních zemědělských dotací se podle Výborného letos posílí v programu na podporu životní pohody zvířat z dosavadních 672 milionů korun o 550 milionů korun. Na dvou miliardách korun na slevy na sociálním pojištění zaměstnanců v zemědělství pro příští rok je dohoda s ministrem financí Zbyňkem Stanjurovou (ODS), řekl ministr.



Výborný zopakoval, že vláda bude pokračovat v omezování byrokracie v zemědělství, jako příklad uvedl zrušení podmínky dokládání bezdlužnosti u investičních podpor. Ministerstvo zemědělství podle něj také zjišťuje rozsah kontrol v zemědělství a jejich potřebnost, cílem je odstranění opakovaných kontrol. Ministr připomněl i plán letos zacílit na střední zemědělské podniky investiční podporu v objemu až tří miliard korun, což oznámil už po čtvrté schůzce se zemědělci.

Zemědělci žádají podpořit zaměstnanost na venkově, nekrátit podporu pro životní pohodu zvířat a vrátit zdanění půdy na úroveň před vládním konsolidačním balíčkem, případně nedanit evropské provozní dotace. Dalším požadavkem je, aby vláda aktivně hájila zájmy českých zemědělců v souvislosti s obchodní dohodou s Ukrajinou, a pátým je maximální možné navýšení mimořádné pomoci zemědělci, pokud to Evropská komise umožní.

Evropskému zemědělství by podle ministra mělo pomoci také omezení dovozu obilovin a olejnin z Ruska. S ministrem zahraničí Janem Lipavským (Piráti) hledá na unijní úrovni cesty, jak tomu do budoucna zabránit, řekl. Česka se podle něj problém přímo netýká, protože sem dovoz z Ruska nesměruje, ale snižuje ceny zemědělských komodit.



Vláda podle Výborného naplnila naprostou většinu požadavků zemědělských skupin a posun ve vyjednávání zástupci zemědělských spolků ocenili pozitivně. Zároveň se společně shodli na tom, že se o podmínkách nedá jednat formou ultimát. Splněny podle Doležala nejsou například požadavky na návrat zdanění zemědělské půdy na úroveň před vládním konsolidačním balíčkem nebo na zvýšení národních dotací na úroveň z roku 2022. Chybí také slib akutního záchranného balíčku pro zemědělce, než začne znovu fungovat trh.

*Pramen: [www.e15.cz](http://www.e15.cz)*

### Odhady světové produkce cereálií – květen 2024

mil. t

Komodita / sezóna	odhad dat		předpověď'	Výhled 24/25		
	21/22	22/23		23/24	23.5.	27.6.
<b>Cereálie celkem</b>	Produkce	2 294	2 267	<b>2 300</b>	<b>2 312</b>	<b>2 312</b>
	Dovoz*	427	429	<b>443</b>	<b>416</b>	<b>416</b>
	Spotřeba	2 290	2 276	<b>2 311</b>	<b>2 320</b>	<b>2 321</b>
	Sklady	612	602	<b>591</b>	<b>580</b>	<b>582</b>
<b>PŠENICE</b>	Produkce	780	804	<b>793</b>	<b>795</b>	<b>793</b>
	Dovoz*	198	209	<b>209</b>	<b>196</b>	<b>194</b>
	Spotřeba	784	796	<b>805</b>	<b>801</b>	<b>800</b>
	Sklady	273	280	<b>268</b>	<b>260</b>	<b>261</b>
<b>KUKUŘICE</b>	Produkce	1 223	1 163	<b>1 225</b>	<b>1 220</b>	<b>1 223</b>
	Dovoz*	181	180	<b>190</b>	<b>175</b>	<b>178</b>
	Spotřeba	1 211	1 181	<b>1 218</b>	<b>1 225</b>	<b>1 228</b>
	Sklady	298	280	<b>287</b>	<b>281</b>	<b>281</b>

Pramen: INTERNATIONAL GRAINS COUNCIL, GMR No. 556 k 27.6.2024; <http://www.igc.int/> Pozn.: \* = sezóna u obilovin je VII-VI násl. roku

### Vývoj cenových kotací u obilovin na burzách v zemích střední Evropy – mlynářská pšenice EUR/t



Pramen: EK; <https://agradata.ec.europa.eu/>

## IGC Index zrnin a olejnin (GOI) k 17.6.2024

báze leden 2020 = 100

IGC Grains and Oilseeds Index (GOI)

Basis January 2000 = 100

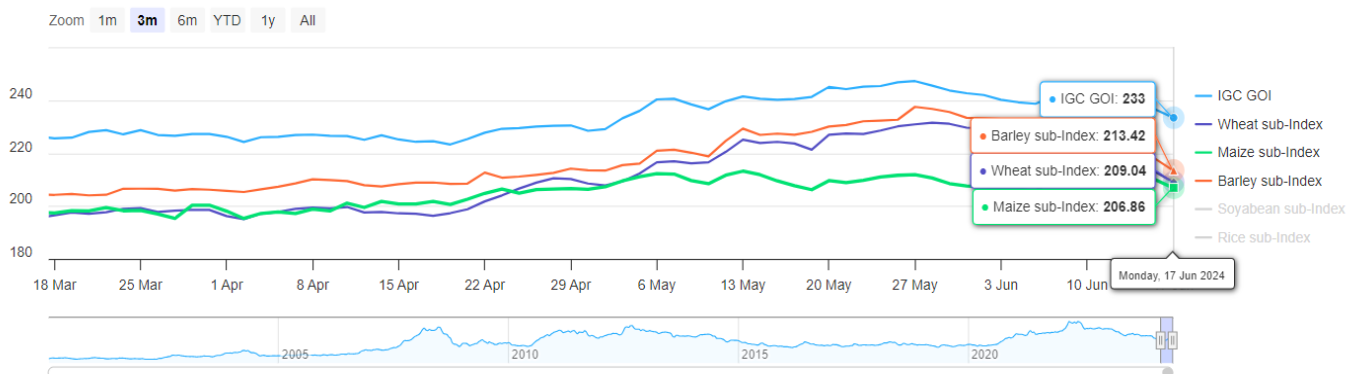

	17. června	Denní změna	Roční změna	52 týdenní minimum	52. týden vysoká
Index obilnin a olejnatých semen	233	-3	-13 %	222	282
Dílčí index pšenice	209	-4	-14 %	195	261
Dílčí index kukuřice	207	-3	-19 %	186	263
Dílčí index rýže	257	-	26 %	204	266
Dílčí index sójových bobů	225	-3	-17 %	209	292
Dílčí index ječmene	213	-5	-7 %	200	239

Pramen: INTERNATIONAL GRAINS COUNCIL, [www.igc.int](http://www.igc.int)

## Prognóza celkové světové produkce obilovin – přehledová tabulka

mil. t

Sezóna	2018/19	2019/20	2020/21	2021/22	2022/23	2023/24	2024/25
					(odhad)	(předpov.)	(projekce)
<b>Počáteční stav</b>	649,1	623,4	620,2	607,3	610,6	602,4	<b>587,9</b>
<b>Výroba</b>	2 144,1	2 192,9	2 227,5	2 293,7	2 266,2	2 296,8	<b>2 311,9</b>
<b>Dovoz</b>	364,9	396,8	426,8	425,8	425,8	434,9	<b>415,7</b>
<b>Celk. dostupnost</b>	2 793,2	2 816,3	2 847,7	2 901,0	2 876,8	2 899,2	<b>2 899,8</b>
<b>Potravinářství</b>	720,1	730,6	744,4	749,8	758,0	764,1	<b>767,1</b>
<b>Krmiva</b>	965,1	989,0	1 011,5	1 045,2	1 021,5	1 045,5	<b>1 047,2</b>
<b>Průmysl</b>	369,1	357,6	360,8	369,6	363,7	375,7	<b>378,5</b>
<b>jiný</b>	115,5	118,9	123,7	125,8	131,2	125,9	<b>126,7</b>
<b>Celková spotřeba</b>	2 169,8	2 196,1	2 240,4	2 290,4	2 274,4	2 311,2	<b>2 319,5</b>
<b>Vývoz b)</b>	364,9	396,8	426,8	425,8	425,8	434,9	<b>415,7</b>
<b>Konečný stav</b>	623,4	620,2	607,3	610,6	602,4	587,9	<b>580,2</b>

a) Příslušné hospodářské roky. Pšenice a hrubá zrna. kromě rýže

Pramen: INTERNATIONAL GRAINS COUNCIL, [www.igc.int](http://www.igc.int)



## Nabízejí odrůdy s barevným zrnem

Odrůdy ozimé pšenice s netradiční barvou zrna ukázala ve své expozici firma Agrotest fyto s.r.o. Ta je dceřinou společností Zemědělského výzkumného ústavu Kroměříž, s.r.o. Kromě šlechtění nových odrůd se firma věnuje také laboratorním analýzám nebo poradenství.

Jak uvedla zástupkyně společnosti Ing. Marta Zavřelová, Ph.D., v sortimentu mají pšenici s černým (AF Zora), modrým (AF Oxana) a červeným zrnem (AF Jumiko). Nabízejí také jarní ječmen AF Cesar pro lidskou výživu, který se vyznačuje vysokým obsahem beta-glukanů (neškrobových polysacharidů, klasifikovaných jako rozpustná vláknina). Ty jsou příznivé pro zažívací trakt, snižují hladinu cholesterolu a podobně. Odrůda má bezpluché zrna, což usnadňuje zpracování. Společnost vydává vlastní časopis a provozuje akreditovanou laboratoř, která je součástí oddělení kvality zrna, zájemcům nabízí rozbor obilovin nebo půdy, uvedla Ing. Zavřelová. Pracovníci ústavu provádějí monitoring, navštěvují zemědělce a prohlížejí jejich pole, stanovují výskyt chorob a škůdců a vytvářejí doporučení pro ochranu. V expozici si návštěvníci mohli prohlédnout ukázkou variability barev zrna jarního ječmene, která sahá od bílé až po černou.

## Evropská unie schválila zvýšení cel na ruské a běloruské obilí

Evropská unie schválila zvýšení cel na obiloviny, olejnatá semena a další odvozené produkty z Ruska a Běloruska. Opatření, které vstoupí v platnost 1. července, odsouhlasili na dnešním jednání v Bruselu ministři zodpovědní za oblast zahraničního obchodu.



Nová cla jsou navržena tak, aby byla dostatečně vysoká a odrazovala od současného ruského dovozu do EU. Zároveň ale nemají ovlivnit vývoz do třetích zemí, uvedla již dříve Evropská komise. V závislosti na konkrétním produktu se mají dosud nízká cla zvýšit na

## Trojice barevných pšeníc

Z informací, které společnost k odrůdám poskytuje, vyplývá, že odrůda **AF Zora** (pekařská kvalita B) je



středně raná a má velké zrna. **AF Oxana** (B) je pekařská středně pozdní odrůda s modrou barvou aleuronu zrna. Je středně pozdní se střední délkou stébla. **AF Jumiko** (B) je středně raná odrůda. Purpurové zabarvení se nachází v nejsvrchnější vrstvě obilky perikarpu a je způsobeno anthokyany. Odrůda je využitelná pro specifické potravinářské a krmné účely.

Pramen: <https://uroda.cz/>

95 eur za tunu, nebo má jít o clo ve výši 50 procent hodnoty zboží.

"Nová cla, která byla dnes odsouhlasena, mají za cíl prakticky zastavit dovoz obilí z Ruska a Běloruska do EU," uvedl belgický ministr financí Vincent Van Peteghem, jehož země nyní EU předsedá. "Toto opatření zabrání destabilizaci unijního trhu s obilím, zastaví ruský vývoz nezákonně přivlastněného obilí vyprodukovaného na území Ukrajiny a zabrání Rusku použít příjmy z vývozu do EU k financování své útočné války proti Ukrajině," dodal s tím, že jde o další způsob podpory Ukrajiny.

Ruský prezidentský mluvčí Dmitrij Peskov již v březnu, když Evropská komise zvýšení cel navrhla, prohlásil, že omezením dovozu z Ruska a Běloruska jednoznačně utrpí evropští spotřebitelé. Naopak Rusko má podle něj mnoho alternativ, kam vyvážet.

Od ruské invaze na Ukrajinu 24. února 2022 se dovoz obilných produktů z Ruska do EU výrazně zvýšil. Za rok 2023 vyvezlo Rusko 4,2 milionu tun obilí, olejnin a odvozených produktů za 1,3 miliardy eur (32 mi-  
»str.16



liard Kč). Z Běloruska to bylo 610 000 tun o hodnotě 246 milionů eur (6,1 miliardy Kč).

"Zatímco Rusko zůstává relativně malým dodavatelem těchto výrobků na trh EU, je předním producentem a vývozcem těchto produktů do celého světa. Vzhledem k současným objemům vývozu do světa (které se snížily), by Rusko mohlo přesměrovat značné objemy dodávek těchto výrobků do EU, což by způsobilo náhlý velký příliv jejich stávajících zásob, čímž by narušilo trh EU," uvedla v prohlášení Rada EU. "Kromě toho existují důkazy, že si Rusko v současné době nezákonně přivlastňuje velké objemy těchto

produktů z území Ukrajiny, která nelegálně okupuje a směřuje je na své vývozní trhy jako ruské produkty," dodala.

Zvýšení cel se vztahuje také na Bělorusko s ohledem na úzké politické a ekonomické vazby této země s Ruskem. Zahrnutí Běloruska do nového opatření má navíc zabránit tomu, že bude Rusko využívat Minsk k obcházení nových cel. Tranzit obilovin, olejnatých semen a odvozených produktů do třetích zemí není podle Evropské komise plánem dotčen.

Pramen: <https://uroda.cz>

### Kurzy devizového trhu - Česká národní banka - platnost pro 27.6.2024

1 EUR = 24,925 CZK	1 CAD = 17,018 CZK	1 USD = 23,299 CZK
1 GBP = 29,465 CZK	100 HUF = 6,272 CZK	1 PLN = 5,773 CZK
	1 CHF = 25,952 CZK	

#### Vydavatel

TIS ČR, SZIF

Státní zemědělský intervenční fond  
Ve Smečkách 33, 110 00 Praha 1

[www.szif.cz](http://www.szif.cz)

#### Odpovědný pracovník

Ing. Tomáš Materna  
vedoucí oddělení  
agrární informatiky

tel.: 703 197 498  
fax: 222 871 591  
e-mail: [Tomas.Materna@szif.cz](mailto:Tomas.Materna@szif.cz)

#### Komoditní manager

Ing. Jiří Očenášek  
komoditní manager

tel : 703 197 490  
fax: 222 871 591  
e-mail: [Jiri.Ocenasek@szif.cz](mailto:Jiri.Ocenasek@szif.cz)

*Rozmnožování anebo rozšiřování tohoto zpravodaje nebo jeho části jakýmkoliv způsobem je zakázáno, s výjimkou případů povolených autorským zákonem nebo předchozího písemného souhlasu TIS<sup>ČR</sup> SZIF. Údaje obsažené v tomto zpravodaji jsou pouze informativního charakteru a nemají závaznou povahu. Jejich citace je možná pouze s uvedením zdroje TIS<sup>ČR</sup> SZIF.*