



ZPRÁVA O TRHU VÍNA A VINNÝCH HROZNŮ

Vývoj cen průmysl. výrobců:

▼ víno bílé lahvové.....	31,80 Kč/l
- víno bílé sudové.....	- Kč/l
▼ víno červené lahvové.....	33,10 Kč/l
- víno červené sudové.....	- Kč/l
▼ jakostní bílé lahvové.....	56,80 Kč/l
▼ jakostní červené lahvové.....	57,10 Kč/l

Obsah:

Komoditní zpravodajství.....	1
Informace o cenách vína.....	2
Zahraniční obchod ČR.....	3
Informace ze zahraničních trhů.....	7
Aktuality	9

Komoditní zpravodajství

Cena průmyslových výrobců vína

Průměrná cena průmyslových výrobců **bílého vína lahvového stolního** v červenci 2023 dosáhla hodnoty 31,80 Kč/l. U **červeného lahvového vína** byla stanovena průměrná cena na úrovni 33,10 Kč/l. Proti minulému období kotace u bílého vína mírně oslabovala, u červeného vína také tak.

Průměrná cena sudového bílého a červeného vína nebyla stanovena pro nedostatečný počet respondentů. Nelze je považovat za reprezentativní, neboť ve sledovaném období nebyl zaznamenán jejich výskyt u dostatečného množství výrobců.

Průměrná cena **bílého jakostního vína lahvového** podle šetření TIS^{ČR} SZIF v červenci 2023 uzavírala na úrovni 56,80 Kč/l. Cena **červeného jakostního lahvového** vína tentokrát uzavírala na hodnotě 57,10 Kč/l. Průměrná cena bílého jakostního sudového vína ve sledovaném měsíci činila 36,60 Kč/l. Průměrná cena červeného jakostního sudového vína ve sledovaném období dosáhla hodnoty 44,50 Kč/l.

Zahraniční obchod

Vinné hrozny, hroznová šťáva

V červenci 2023 bylo do České republiky dovezeno celkem 2 623 t **stolních vinných hroznů** za průměrnou jednotkovou hodnotu 52,60 Kč/kg. Od počátku roku 2023 bylo dovezeno nejvíce hroznů z Indie, celkem 5 094 t za 52,90 Kč/kg (26 %), z Jižní Afriky 4 123 t hroznů za 61,50 Kč/kg (21 %) a z Peru 2 326 t (12 %).

Sušených vinných hroznů bylo ve sledovaném období nakoupeno celkem 208 t za 48,80 Kč/kg. Od začátku roku byly rozinky dováženy hlavně z Turecka (43,3 %; 1 101,4 t za

41,70 Kč/kg), dále ze Slovenska (10,3 %; 262,2 t za 47,50 Kč/kg).

Hroznové šťávy bylo v červenci 2023 dovezeno do ČR celkem 85 t. Z Itálie bylo dodáno za rok 2023 celkem 346,7 t (65,1 % za 34,40 Kč/kg) hroznové šťávy a z Německa celkem 117,5 t (22,1 %).

Víno

V období od 1.1. do 31.7.2023 bylo do České republiky **dovezeno celkem** 735 763 hl vína za průměrnou jednotkovou cenu 31,00 Kč/l. Podíl bílého vína na celkovém dovozu činil 47,0 % (345 602 hl za 21,50 Kč/l), podíl červeného vína činil 21,7 % (159 599 hl za 45,20 Kč/l). Ve sledovaném období bylo víno dodáváno převážně z Maďarska (185 284 hl za 15,90 Kč/l, tj. 30 %), z Itálie (147 668 hl za 28,40 Kč/l, tj. 24 %) a ze Španělska (65 116 hl za 23,50 Kč/l, tj. 10 %). Víno bylo dováženo hlavně v obalech nad 2 l (61,2 % v objemu 404 478 hl za průměrnou cenu 12,90 Kč/l).

Z České republiky bylo za období od 1.1. do 31.7.2023 **vyvezeno celkem** 14 441 hl vína za průměrnou jednotkovou hodnotu 113,00 Kč/l. Bílé víno se na uskutečněném vývozu podílelo 32,2 % (4 646 hl za 117,00 Kč/l) a červené 30,6 % (4 419 hl za 119,90 Kč/l). Hlavním odběratelem vína bylo ve sledovaném období (I-VII/2023) tentokrát Slovensko, kam bylo vyvezeno 7 165 hl (55,6 %) za 73,10 Kč/l.

Podíl objemového množství vyvezeného vína byl roven 1,96 % dovezeného vína, ve finančním vyjádření 7,15 %.

TIS^{ČR} SZIF



Informace o cenách vína

Ceny průmyslových výrobců vína v ČR

Datum zjištění ceny: červenec 2023

Druh	Cena průmyslových výrobců (vážený průměr)				Prodané množství (hl)
	minimální	maximální	průměrná	změna proti VI/23	
Víno bílé - lahvové	13,70	37,30	31,80	-5,50	136
- sudové	-	-	*	-	10
- tetrapack	-	-	*	-	0
Víno červené - lahvové	13,70	37,10	33,10	-4,30	205
- sudové	-	-	*	-	7
- tetrapack	-	-	*	-	0
Jakostní bílé lahvové celkem	36,80	162,00	56,80	-2,90	6 724
z toho: Müller Thurgau	34,00	124,00	54,70	-1,80	805
Veltlínské zelené	35,70	70,00	52,80	0,50	1 775
Jakostní červené lahvové celkem	35,30	164,50	57,10	-3,10	1 562
z toho: Frankovka	34,50	70,60	57,60	-5,70	241
Svatovavřínecké	52,60	157,00	60,90	-2,20	94
Jakostní bílé sudové celkem	29,00	62,00	36,60	-7,80	293
z toho: Müller Thurgau	29,00	62,00	30,60	-11,80	142
Veltlínské zelené	35,90	46,60	41,90	-1,30	33
Jakostní červené sudové celkem	35,90	62,00	44,50	-0,80	64
z toho: Frankovka	-	-	*	-	0
Svatovavřínecké	-	-	*	-	0
Šumivé	77,10	314,10	100,50	-3,10	4 751
Víno s přívlastkem	69,30	201,70	84,60	-10,70	832

Poznámka: Cena průmyslových výrobců - cena, za kterou je víno odebíráno z výrobních podniků, bez dopravy a DPH.

Údaj o prodaném množství vína uvádí množství prodaného vína, ze kterého byly vypočteny ceny průmyslových výrobců. * = méně než 3 údaje

Pramen: TIS^{CR} SZIF

Průměrná cena **lahvového jakostního bílého vína** celkem v červenci 2023 proti červnu 2023 mírně oslabovala a uzavírala na hodnotě 56,80 Kč/l. Průměrná cena sledované odrůdy Müller Thurgau se snížila a uzavírala na hodnotě 54,70 Kč/l. U odrůdy Veltlínské zelené se průměrná cena zvýšila a uzavírala na hodnotě 52,80 Kč/l.

Průměrná cena **lahvového jakostního červeného vína** celkem se v červenci 2023 proti předchozímu období snížila a uzavírala na hodnotě 57,10 Kč/l. U odrůdy Frankovka se cena snížila a dostala se na hodnotu 57,60 Kč/l (pokles o 9,0 %). U odrůdy Svatovavřínecké se průměrná cena snížila a uzavírala na hodnotě 60,90 Kč/l.

Průměrná cena **sudového jakostního bílého vína** celkem v červenci 2023 byla stanovena na úrovni

36,60 Kč/l. U sudového vína odrůdy Müller Thurgau cena nakonec uzavírala na hodnotě 30,60 Kč/l. Průměrná cena sudového vína odrůdy Veltlínské zelené uzavírala na hodnotě 41,90 Kč/l.

U **sudového jakostního červeného vína** průměrná cena v červenci 2023 byla stanovena na hodnotě 44,50 Kč/l. Vzhledem k nedostatečnému počtu respondentů za dané období, který nastal u odrůdy Frankovka, stejně tak i u Svatovavříneckého, nebylo možné stanovit jejich průměrnou cenu.

Průměrná cena **šumivého vína** v červenci 2023 podle šetření TIS^{CR} SZIF uzavírala na hodnotě 100,50 Kč/l.

Průměrná cena **vína s přívlastkem** se snížila a dosáhla hodnoty 84,60 Kč/l.



Zahraníční obchod ČR

Dovoz vinných hroznů a hroznové šťávy do České republiky v roce 2023

Druh	červenec		leden - červenec			
			celkem		z toho EU (27)	
	t	Kč/kg	t	Kč/kg	t	Kč/kg
Vin. hrozny stolní	2 623	52,60	19 479	57,50	4 068	59,00
Vin. hrozny moštové	-	-	-	-	-	-
Vin. hrozny sušené	208	48,80	2 542	43,90	516	50,40
Hroznová šťáva	85	31,20	532	34,00	532	34,00

Poznámka: ČSÚ po vyhodnocení celních deklarací je průběžně zpětně prováděna úprava údajů dovezeného zboží. * = cena neuvedena
Pramen: Dle údajů ČSÚ zpracoval TIS ČR SZIF.

Největší dodavatelé vinných hroznů stolních

leden - červenec 2023

Země	t	Kč/kg
Indie	5 094	52,90
Jižní Afrika	4 123	61,50
Peru	2 326	54,70
Egypt	2 195	57,00
Itálie	1 735	52,00

Pramen: Dle údajů ČSÚ zpracoval TIS ČR SZIF.

Největší dodavatelé vinných hroznů sušených

leden - červenec 2023

Země	t	Kč/kg
Turecko	1 101,4	41,70
Slovensko	262,2	47,50
Čína	242,0	32,00
Írán	220,7	43,30
USA	220,0	46,20

Pramen: Dle údajů ČSÚ zpracoval TIS ČR SZIF.

Největší dodavatelé hroznové šťávy

leden - červenec 2023

Země	t	Kč/kg
Itálie	346,7	34,40
Německo	117,5	21,50
Španělsko	56,9	56,40
Polsko	4,6	38,00
Rakousko	3,6	29,40

Pramen: Dle údajů ČSÚ zpracoval TIS ČR SZIF.

Vývoz vinných hroznů a hroznové šťávy z České republiky v roce 2023

Druh	červenec		leden - červenec			
			celkem		z toho EU (27)	
	t	Kč/kg	t	Kč/kg	t	Kč/kg
Vin. hrozny stolní	136	57,60	851	62,70	851	62,70
Vin. hrozny moštové	-	-	-	-	-	-
Vin. hrozny sušené	46	64,00	264	61,90	262	61,80
Hroznová šťáva	29	34,60	177	35,60	177	35,60

Poznámka: ČSÚ po vyhodnocení celních deklarací je průběžně zpětně prováděna úprava údajů dovezeného zboží; * = cena neuvedena
Pramen: Dle údajů ČSÚ zpracoval TIS ČR SZIF.



Dovoz vína do České republiky v roce 2023

Druh	červenec		leden - červenec			
			celkem		z toho EU (27)	
	hl	Kč/l	hl	Kč/l	hl	Kč/l
CELKEM	94 764	30,00	735 763	31,00	661 567	28,70
z toho: *šampaňské	165	872,70	1 642	941,80	1 637	941,60
šumivé	4 483	64,90	29 218	59,50	29 028	58,90
perlivé	21 434	65,20	101 910	64,90	101 842	64,90
víno bílé	35 901	23,80	345 602	21,50	344 575	21,40
víno červené	17 242	44,60	159 599	45,20	158 279	44,50
víno ostatní	14 640	49,70	95 357	50,10	23 775	51,30
vinný mošt	426	30,30	2 434	38,10	2 433	38,00

Poznámka: ČSÚ po vyhodnocení celních deklarací je průběžně zpětně prováděna úprava údajů dovezeného zboží; * = provedena korekce

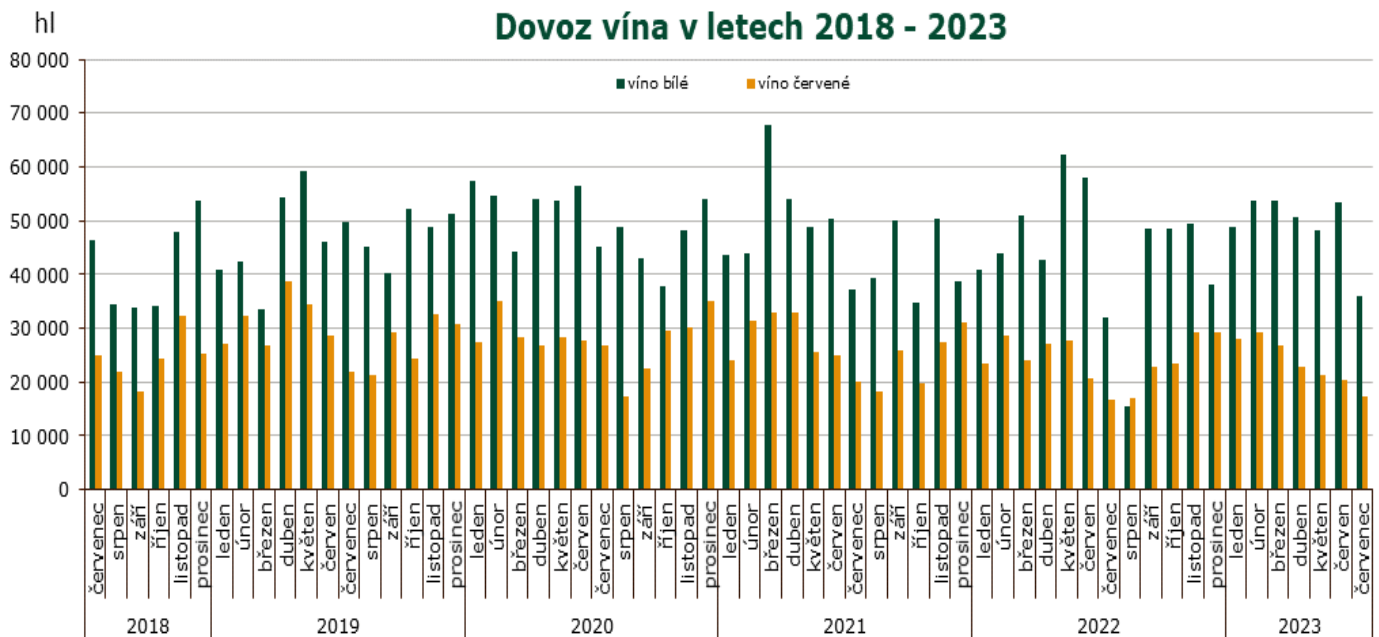

Pramen: Dle údajů ČSÚ zpracoval TIS ČR SZIF.

Dovoz vína do České republiky podle velikosti obalu v roce 2023

červenec	celkem		bílé		červené		ostatní	
	hl	Kč/l	hl	Kč/l	hl	Kč/l	hl	Kč/l
Láhve do 2 l	32 225	58,10	11 890	45,30	8 773	74,80	11 562	58,60
Obaly nad 2 l	40 951	13,20	24 011	13,20	8 470	13,30	8 470	13,30
leden - červenec	celkem		bílé		červené		ostatní	
	hl	Kč/l	hl	Kč/l	hl	Kč/l	hl	Kč/l
Láhve do 2 l	256 534	57,90	95 837	43,70	82 243	75,50	78 454	56,80
Obaly nad 2 l	404 478	12,90	249 766	12,90	77 356	13,00	77 356	13,00

Poznámka: ČSÚ je po vyhodnocení celních deklarací průběžně zpětně prováděna úprava údajů dovezeného zboží;

Pramen: Dle údajů ČSÚ zpracoval TIS ČR SZIF.



Hlavní dodavatelé vína: I-VII/2023

Země	Množství (hl)	Průměrná jednotková hodnota (Kč/l)
Maďarsko	185 284	15,90
Itálie	147 668	28,40
Španělsko	65 116	23,50
Slovensko	50 679	22,80
Moldávie	33 255	36,30
Německo	32 666	54,40
Francie	25 396	119,00
Chile	20 738	65,20
Rakousko	9 490	41,50
Jižní Afrika	7 641	27,70

Dovoz vína celkem: I-VII/2023

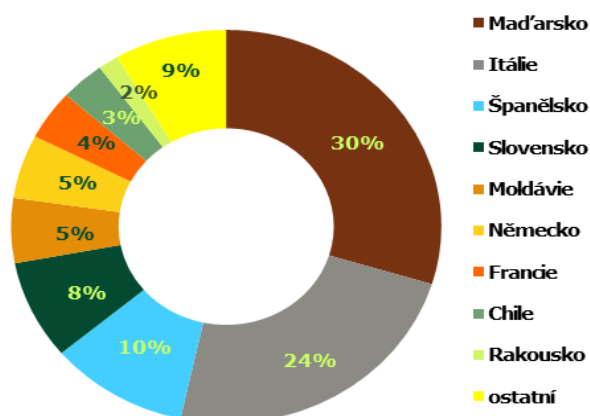

Pramen: Dle údajů ČSÚ zpracoval TIS ČR SZIF;

Dovoz bílého vína: červenec 2023

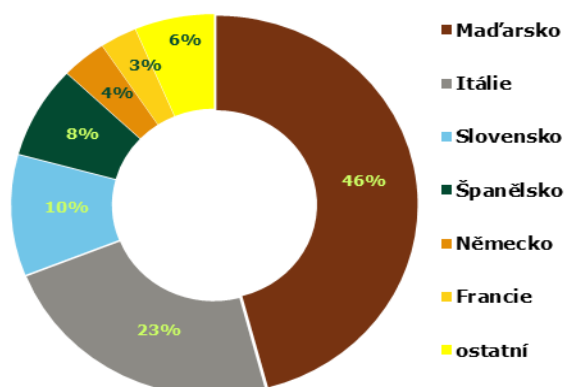

Dovoz červeného vína: červenec 2023

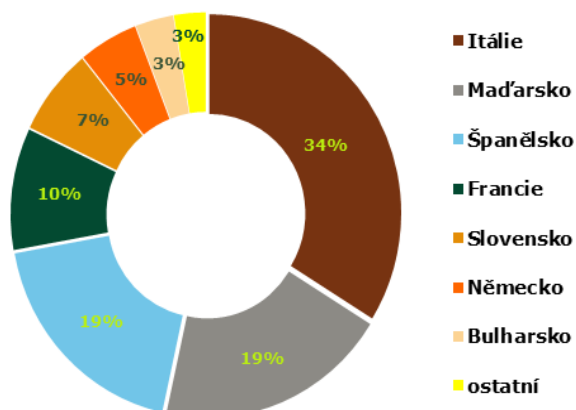

Přehled dovozu vybraných položek z Maďarska a ze Španělska v období 2022-23

Země	Maďarsko				Španělsko			
	2204 21 79		2204 21 80		2204 21 79		2204 21 80	
KN kód	hl	Kč/l	hl	Kč/l	hl	Kč/l	hl	Kč/l
období/jednotka	hl	Kč/l	hl	Kč/l	hl	Kč/l	hl	Kč/l
celkem 2022	36 065	19,70	12 532	21,20	782	29,80	2 838	42,60
říjen	1 776	19,80	1 139	21,90	39	40,80	251	39,00
listopad	2 360	22,00	721	28,30	28	99,40	147	201,00
prosinec	2 797	19,50	899	25,70	9	62,90	285	53,40
leden 2023	2 398	21,00	646	27,80	23	51,50	114	39,00
únor	3 989	17,10	840	23,90	105	22,40	405	44,10
březen	2 065	22,40	839	29,80	78	45,20	347	34,30
duben	2 811	20,60	890	26,80	15	63,10	152	33,40
květen	2 608	17,40	512	32,40	398	34,30	440	34,80
červen	2 007	22,50	375	28,50	8	67,30	76	35,90
červenec	1 746	22,40	515	31,60	6	68,40	36	42,40
Celkem 2023	17 625	20,00	4 616	28,20	634	35,80	1 570	37,50

Poznámka: Položka celního sazebníku: 2204 21 79 - Bílá vína vyráběná v EU, s chráněným zeměpisným označením (ChZO), 2204 21 80 - Vína jiná než bílá, vyráběná v EU, s chráněným zeměpisným označením (ChZO); Pramen: Dle údajů ČSÚ zpracoval TIS ČR SZIF.



Vývoz vína z České republiky v roce 2023

Druh	červenec		leden - červenec			
			celkem		z toho EU (27)	
	hl	Kč/l	hl	Kč/l	hl	Kč/l
CELKEM	3 162	98,00	14 441	113,00	11 812	91,20
z toho: *šampaňské	16	1 518,80	92	1 380,80	91	1 373,40
šumivé	99	253,60	325	272,90	272	271,10
perlivé	90	80,50	1 091	39,80	1 041	36,30
víno bílé	1 144	108,00	4 646	117,00	3 488	85,70
víno červené	1 195	73,70	4 419	119,90	3 256	94,90
víno ostatní	615	79,00	3 818	89,90	3 614	74,90
vinný mošt	2	59,40	50	117,90	49	118,60

Poznámka: ČSÚ po vyhodnocení celních deklarací je průběžně zpětně prováděna úprava údajů vyvezeného zboží; pramen: Dle údajů ČSÚ zpracoval TIS ČR SZIF.
*cena neuvedena; ** reexport

hl

Vývoz vína v letech 2018 - 2023

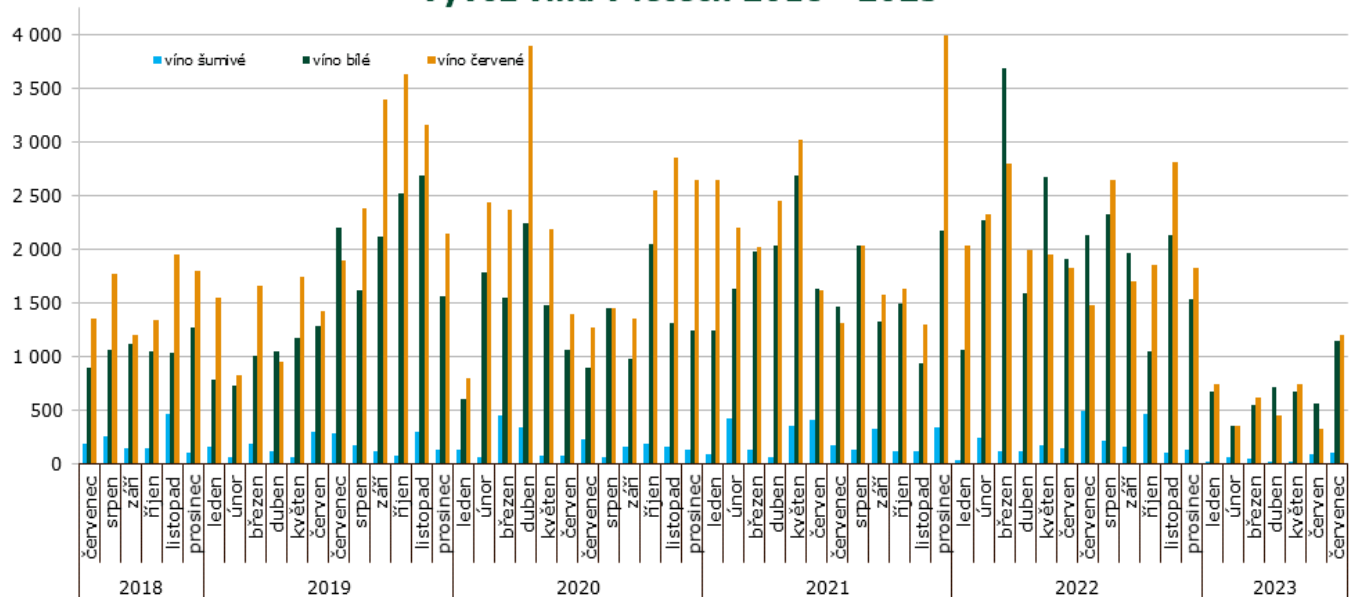

Pramen: Dle údajů ČSÚ zpracoval TIS ČR SZIF.

Vývoz vína z České republiky podle velikosti obalu v roce 2023

červenec	celkem		bílé		červené		ostatní	
	hl	Kč/l	hl	Kč/l	hl	Kč/l	hl	Kč/l
Láhve do 2 l	2 821	89,30	1 105	110,40	1 166	74,50	550	78,20
Obaly nad 2 l	98	40,20	39	38,90	29	41,00	29	41,00
leden - červenec	celkem		bílé		červené		ostatní	
	hl	Kč/l	hl	Kč/l	hl	Kč/l	hl	Kč/l
Láhve do 2 l	12 151	114,40	4 435	120,90	4 140	125,50	3 577	93,60
Obaly nad 2 l	771	37,60	211	36,90	280	37,80	280	37,80

Poznámka: ČSÚ po vyhodnocení celních deklarací je průběžně zpětně prováděna úprava údajů vyvezeného zboží.
Pramen: Dle údajů ČSÚ zpracoval TIS ČR SZIF.



Zahraniční trhy Ceny průmyslových výrobců vína na Slovensku

Ceny zjištěné za měsíc červenec 2023

EUR/l

Vino	Ceny průmyslových výrobců vína						Prodané množství (hl)
	min.	max.	průměr	průměr	meziměsíční	meziroční	
	červenec			červen	%	%	
Vino bílé b.z.o. - lahvé	1,10	7,62	1,56	1,52	2,7	14,4	2 307,76
- sudové	0,51	1,85	0,82	0,83	-1,7	-16,1	3 078,28
Vino červené b.z.o. - lahvé	1,35	8,21	1,56	1,58	-1,3	7,0	1 018,25
- sudové	0,53	1,90	0,75	0,89	-15,8	-34,7	1 822,34
Vino s ch.z.o. bílé - lahvé	2,00	7,31	2,13	*	-	-	137,35
- sudové	*	*	*	*	-	-	*
Vino ch.z.o. červené - lahvé	2,01	8,88	2,02	*	-	-	103,03
- sudové	*	*	*	*	-	-	*
Vino s ch.o.p. bílé - lahvé	1,60	9,37	2,75	2,77	-0,6	1,7	7 788,01
Jakostní vino bílé lahvé	1,17	9,37	2,41	2,43	-0,8	3,6	6 371,95
- Veltínské zelené	1,10	8,29	2,08	2,08	0,1	6,4	1 014,15
- Ryzlink vlašský	1,00	8,70	1,81	1,81	-0,3	0,7	1 058,97
Vino s přívlastkem bílé - lah. v.	1,99	16,72	4,30	4,61	-6,7	-4,9	1 416,06
Vino s ch.o.p. bílé - sudové	0,70	1,68	1,14	0,85	34,8	-1,8	1 404,64
Tokajská vína celkem	11,42	20,00	13,79	14,37	-4,1	-12,1	9,75
- Tokajské samorodé	5,22	14,44	7,27	8,16	-10,9	-13,9	3,26
- Tokajské putnové	16,16	22,78	17,05	17,74	-3,9	-8,3	6,49
Vino s ch.o.p. červené - lahvé	1,65	12,76	2,93	2,97	-1,4	5,4	3 286,18
Jakostní vino červ. lahvé	1,28	9,50	2,56	2,59	-1,1	5,4	2 651,91
- Frankovka	1,05	9,49	2,32	2,40	-3,1	3,5	845,68
- Svatovavřínecké	1,65	5,39	2,47	2,31	6,8	8,5	384,57
Jakostní vino červ.s přívl. -lah. v.	1,65	14,46	4,47	4,69	-4,7	0,9	634,27
Vino s ch.o.p. jak. červ. - sudové	0,71	2,08	1,09	1,08	1,4	-3,5	466,94
Sekt	3,70	40,96	3,82	3,51	8,6	12,4	1 490,09

Poznámka: ceny jsou uváděny v EUR/l, bez DPH, spotřební daně a dopravy; * = méně než 3 údaje; b.z.o. = bez zeměpisného označení, s ch.z.o. = s chráněným zeměpisným označením, s ch. o. p. = s chráněným označením původu
Pramen: ATIS Agrárne trhové informácie Slovenska

Obchodní odbytové ceny stolních vinných hroznů z dovozu na Slovensku

Datum zjištění ceny: 32. týden 2023

EUR/kg

Druh	min. (€/kg)	max. (€/kg)	Průměr (€/kg)	
			32. týden 2023	30. týden 2023
Vinné hrozny bílé	2,15	3,25	2,61	2,94
Vinné hrozny modré	-	-	-	-
Vinné hrozny červené	2,50	3,29	2,82	2,82

Pramen: ATIS, Agrárne trhové informácie Slovenska



Střední týdenní odbytové ceny stolního vína a vín s označením původu z Itálie

Datum zjištění ceny: 12.9.2023

EUR/hgdo

Víno/ období*	31.	32.	33.	34.	35.
Stolní víno bílé	3,81	3,81	3,82	3,82	3,82
Stolní víno červené	3,76	3,76	3,76	4,05	4,05
Víno/ období*	36.	37.	38.	39.	40.
Stolní víno bílé	3,83	3,83	4,08	4,08	4,08
Stolní víno červené	4,05	4,05	4,22	4,32	4,32

Pramen: ISMEA; <http://www.ismeaservizi.it>; pozn. hgdo = Ettogrado, tj. jednotka vyjadřující hektolitr a stupeň alkoholu; období* = kalend. týden

Přehled cen stolních vinných hroznů v Chorvatsku

Datum zjištění ceny: od 4.9.2023 do 10.9.2023 (tedy za 36. týden 2023)

EUR/kg

Druh ovoce	město: týden:	Čakovec		Karlovac		Osijek		Rijeka		Slavonski Brod		Chorvatsko celk.*	
		36.	35.	36.	35.	36.	35.	36.	35.	36.	35.	36.	35.
Stolní hrozny bílé	min.	2,50	2,50	2,95	2,95	2,00	2,00	2,50	2,80	3,00	3,00	1,50	1,50
	max.	3,00	3,00	4,50	4,50	4,00	3,50	3,50	3,50	5,00	5,00	10,00	10,00
	prům.	2,75	2,88	3,73	3,73	3,13	2,73	3,00	3,18	4,00	4,00	3,53	3,52
Stolní hrozny červené	min.	3,00	3,00	1,95	1,95	2,00	2,00	3,00	3,00	3,50	3,50	1,50	1,95
	max.	3,00	3,00	4,50	4,50	4,00	3,50	4,00	4,00	5,00	5,00	10,00	10,00
	prům.	3,00	3,00	3,23	3,23	2,79	2,78	3,50	3,40	4,25	4,25	3,61	3,77

Poznámka: Chorvatsko celk.* kurzíva = průměr z předchozího týdne.

Velkoobchodní ceny vinných hroznů podle kategorie v regionech Chorvatska (EUR/kg)

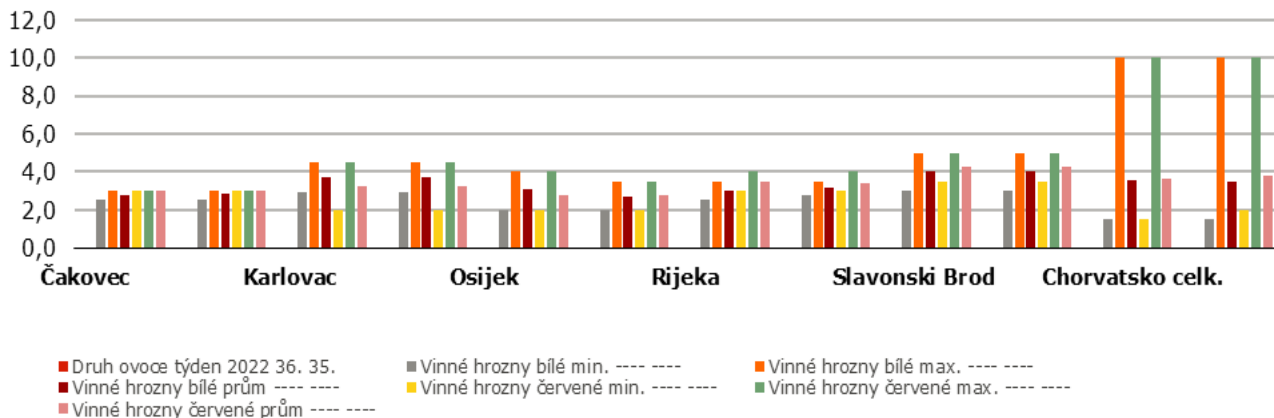

Pramen: Tržišni informacijski sustav u poljoprivredi - Tržište voće i povrće

Obchodní ceny dovezených vinných hroznů stolních do Polska

Datum zjištění ceny: 14.9.2023

PLN/kg

Město	Bronisze		Kalisz		Łódź		Poznań		Rzeszów		Wrocław	
Datum	06.09.2023		06.09.2023		05.09.2023		05.09.2023		05.09.2023		06.09.2023	
Typ ceny	min.	max.	min.	max.	min.	max.	min.	max.	min.	max.	min.	max.
Vinné hrozny	6,00	10,00	8,00	12,00	9,00	10,00	10,00	13,33	11,00	12,00	9,00	16,00

Pramen: Biuletyn Informacyjny - Rynek owoców i warzyw świeżych



V Itálii se kvůli změně klimatu daří mangu a dříve se sklízí víno

V Itálii se díky změně klimatu daří mangu a jiným exotickým plodinám, jejichž pěstování se v posledních letech znásobilo. Dříve se sklízí víno a více na sever se přesouvá výsadba olivovníků. Informuje o tom agentura APA.

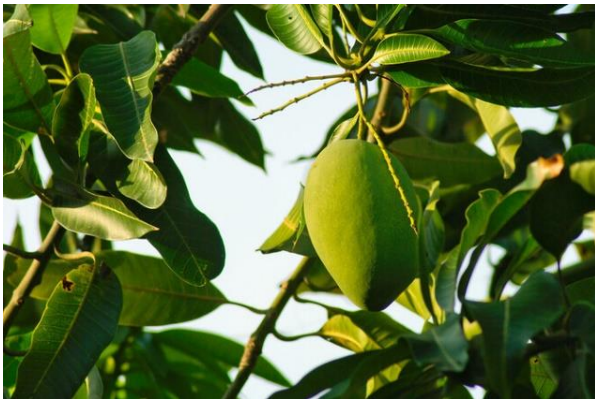

Na Sicílii například začala sklizeň manga. Počet hektarů osázených tímto tropickým ovocem se na ostrově zvýšil na více než 1 000, oznámila asociace farmářů Coldiretti. V jihoitalských oblastech na Sicílii, v Puglii a Kalábrii se stále více pěstuje ovoce původem z Asie a Latinské Ameriky, včetně banánů, manga, avokáda, mučenky a liči.

Dopady klimatických změn pociťuje také zemědělství v severní Itálii. Postupem času se výrazně změnila tradiční oblasti pěstování některých plodin.

Úrodná Pianura padana, nížina řeky Pád, je stále častěji osázena typickými středomořskými produkty, jako je pšenice a rajčata určená k výrobě omáčky.

Vinobraní se posunulo o měsíc dopředu a nyní začíná začátkem srpna oproti tradičnímu začátku září. Teplé počasí také změnilo rozmístění vinic po celé zemi. Nyní mají tendenci se přesouvat do vyšší nadmořské výšky, přičemž některé vinice se nacházejí i v téměř 1 200 metrech nad mořem, například v obcích Morgex a La Salle v alpské provincii Aosta.

Postupem času se tradiční pěstitelská oblast některých plodin, jako jsou například olivy, posunula výrazně blíže k severu a nyní dosahuje k pohoří Alp. Nejsevernější hranicí pro italskou produkci olivového oleje je nyní lombardská alpská oblast Sondrio. Za posledních deset let se pěstování oliv na nejslunnějších hřebenech údolí Valtellina u hranic se Švýcarskem zvýšilo z nuly na téměř 30 000 metrů čtverečních půdy.

"Zemědělství je odvětvím hospodářství, které více než kterékoli jiné denně pociťuje dopady klimatických změn, ale je to také odvětví, které dělá nejvíce pro boj s nimi. Klimatické změny představují novou výzvu pro zemědělské podniky, které musejí interpretovat změny, jak naznačují meteorologové, a jejich dopad na cykly plodin, hospodaření s vodou a zabezpečení půdy," uvedla asociace Coldiretti.

Pramen: www.ekolist.cz

Výborný chce s ministry zemí EU jednat o sladění evropské daně na tiché víno

Ministr zemědělství Marek Výborný (KDU-ČSL) chce s resortními kolegy ze zemí EU jednat o případném sladění evropské spotřební daně na tiché víno. Uvítal by celoevropské řešení. Výborný to dnes řekl v pořadu České televize Otázky Václava Moravce.

Pokud se má podle předsedy vládních lidovců a vicepremiéra Mariana Jurečky danění vína řešit, tak má smysl unijní řešení. Jurečka to dnes uvedl v pořadu Partie televize CNN Prima News. Vládní koalice při přípravě ozdravného balíčku o případném danění tichého vína jednala. Výnos mohl činit několik miliard korun. Lidovci prosadili zachování nulové spotřební daně. Po kritice vznikla pracovní skupina zástupců koalice, některých resortů a vinařů, se závěry by podle Výborného měla přijít do konce roku.

"Já to otevířu i na jednání rady ministrů EU - bavit se o tom, zda nelze harmonizovat i otázku evropských daní u tichého vína. Uvidíme, jak ta věc dopadne. Byl bych rád, kdyby bylo to řešení evropské, abychom

neznevýhodňovali české vinaře oproti Rakousku, Slovensku, Německu," uvedl Výborný. Dodal, že v zemích, kde se víno vyrábí, je kromě Francie nulová spotřební daň. Danit jen dovozová vína není podle legislativy EU možné.



Výborný uvedl, že plní závazek, na kterém se dohodlo pět koaličních stran. "Že se k té debatě o možném - zdůrazňuji o možném - nějakém jiném, »

novém modelu zdanění tichého vína vrátíme," řekl. Pracovní skupina se sešla poprvé ve středu. Výborný po jejím jednání řekl, že závěry by mohly být do konce týdne.

Jurečka dnes v CNN Prima News řekl, že jestli má smysl danění tichého vína řešit, mělo by se hledat celoevropské řešení, které by zajistilo stejné konkurenční prostředí. "Ať to neznamená, že se tady znevýhodňuje český vinař, který už dneska nemá jednoduchou pozici oproti levným dovozům ze zahraničí," poznamenal šéf lidovců. Podle něj by zavedení daně v Česku znamenalo "administrativní náklady na straně státu i vinařů". Výborný už dřív řekl, že by danění zdražilo lahev 0,7 litru o 13 korun.

Experti na problematiku závislostí či zdravotníci koaliční rozhodnutí nedanit tiché víno kritizovali. Poukazovali na vysokou spotřebu alkoholu v Česku a na vážné dopady pití. Stát kvůli tomu ročně ztrácí desítky miliard korun. Problém se závislostí má několik stovek tisíc lidí.

Zavedení spotřební daně na tichá vína doporučovala vládě jako součást konsolidačního balíčku Národní ekonomická rada vlády (NERV). Do státního rozpočtu to mohlo přinést několik miliard korun ročně. Svaz vinařů i Vinařská unie proti tomu protestovaly, stěžovaly si na zhoršení konkurenceschopnosti. Členové vlády tento týden zopakovali, že tiché víno se v balíčku neobjeví.

Pramen: www.agris.cz

Kurzy devizového trhu - Česká národní banka - platnost od 14.9.2023

1 BGN – 12,508 Kč
100 RSD* – 20,573 Kč

1 EUR – 24,475 Kč

100 HUF – 6,372 Kč
1 PLN – 5,286 Kč

**Pozn. Kurz srbského dináru zveřejňuje ČNB vždy poslední pracovní den v měsíci, tedy 31.8.2023*

Vydavatel

TIS^{ČR} SZIF

Státní zemědělský intervenční fond
Ve Smečkách 33, 110 00 Praha 1

<http://www.szif.cz>

Odpovědný pracovník

Ing. Tomáš Materna
vedoucí oddělení agrární informatiky

tel.: 703 197 498
fax: 222 871 591
e-mail: Tomas.Materna@szif.cz

Komoditní manager

Ing. Jiří Očenášek
komoditní manager

tel : 703 197 490
fax: 222 871 591
e-mail: Jiri.Ocenasek@szif.cz

Rozmnožování anebo rozšiřování tohoto zpravodaje nebo jeho části jakýmkoliv způsobem je zakázáno, s výjimkou případů povolených autorským zákonem nebo předchozího písemného souhlasu TIS^{ČR} SZIF. Údaje obsažené v tomto zpravodaji jsou pouze informativního charakteru a nemají závaznou povahu. Jejich citace je možná pouze s uvedením zdroje TIS^{ČR} SZIF.