



ZPRÁVA O TRHU VÍNA A VINNÝCH HROZNŮ

Vývoj cen průmysl. výrobců:

↑ víno bílé lahvé.....	51,10 Kč/l
- víno bílé sudové.....	- Kč/l
- víno červené lahvé.....	- Kč/l
- víno červené sudové.....	- Kč/l
↑ jakostní bílé lahvé.....	61,10 Kč/l
↑ jakostní červené lahvé.....	61,50 Kč/l

Obsah:

Komoditní zpravodajství.....	1
Informace o cenách vína.....	2
Zahraniční obchod ČR.....	3
Informace ze zahraničních trhů.....	7
Aktuality	9

Komoditní zpravodajství

Cena průmyslových výrobců vína

Průměrná cena průmyslových výrobců **bílého vína lahvého stolního** v září 2023 dosáhla hodnoty 51,10 Kč/l. U **červeného lahvého vína** cena tentokrát nebyla stanovena pro malý počet vinařů. Proti minulému období kotace u bílého vína velmi výrazně posilovala.

Průměrná cena sudového bílého a červeného vína nebyla stanovena pro nedostatečný počet respondentů. Nelze je považovat za reprezentativní, neboť ve sledovaném období nebyl zaznamenán jejich výskyt u dostatečného množství výrobců.

Průměrná cena **bílého jakostního vína lahvého** podle šetření TIS^{ČR} SZIF v září 2023 uzavírala na úrovni 61,10 Kč/l. Cena **červeného jakostního lahvého** vína tentokrát uzavírala na hodnotě 61,50 Kč/l. Průměrná cena bílého jakostního sudového vína ve sledovaném měsíci činila 44,90 Kč/l. Průměrná cena červeného jakostního sudového vína ve sledovaném období dosáhla hodnoty 46,80 Kč/l.

Zahraniční obchod

Vinné hrozny, hroznová šťáva

V září 2023 bylo do České republiky dovezeno celkem 4 438 t **stolních vinných hroznů** za průměrnou jednotkovou hodnotu 43,50 Kč/kg. Od počátku roku 2023 bylo dovezeno nejvíce hroznů z Itálie, celkem 7 166 t za 44,70 Kč/kg (26 %), z Indie 5 219 t hroznů za 52,90 Kč/kg (19 %) a z Jižní Afriky 4 133 t (15 %).

Sušených vinných hroznů bylo ve sledovaném období nakoupeno celkem 333 t za 50,10 Kč/kg. Od začátku roku byly rozinky dováženy

hlavně z Turecka (43,7 %; 1 432,8 t za 41,40 Kč/kg), dále ze Slovenska (9,6 %; 315,5 t za 48,70 Kč/kg).

Hroznové šťávy bylo v září 2023 dovezeno do ČR celkem 125 t. Z Itálie bylo dodáno za rok 2023 celkem 388,1 t (51,9 % za 34,60 Kč/kg) hroznové šťávy a z Německa celkem 148,9 t (19,9 %).

Víno

V období od 1.1. do 30.9.2023 bylo do České republiky **dovezeno celkem** 954 414 hl vína za průměrnou jednotkovou cenu 30,30 Kč/l. Podíl bílého vína na celkovém dovozu činil 46,1 % (439 656 hl za 21,50 Kč/l), podíl červeného vína činil 21,6 % (206 103 hl za 42,70 Kč/l). Ve sledovaném období bylo víno dodáváno převážně z Maďarska (243 625 hl za 15,80 Kč/l, tj. 31 %), z Itálie (175 764 hl za 28,70 Kč/l, tj. 22 %) a ze Španělska (98 951 hl za 21,70 Kč/l, tj. 13 %). Víno bylo dováženo hlavně v obalech nad 2 l (58,2 % v objemu 444 209 hl za průměrnou cenu 13,40 Kč/l).

Z České republiky bylo za období od 1.1. do 30.9.2023 **vyvezeno celkem** 18 831 hl vína za průměrnou jednotkovou hodnotu 106,30 Kč/l. Bílé víno se na uskutečněném vývozu podílelo 31,7 % (5 985 hl za 113,30 Kč/l) a červené 32,0 % (6 025 hl za 109,70 Kč/l). Hlavním odběratelem vína bylo ve sledovaném období (I-IX/2023) tentokrát Slovensko, kam bylo vyvezeno 9 457 hl (56,5 %) za 71,00 Kč/l.

Podíl objemového množství vyvezeného vína byl roven 1,97 % dovezeného vína, ve finančním vyjádření 6,92 %.

TIS^{ČR} SZIF



Informace o cenách vína

Ceny průmyslových výrobců vína v ČR

Datum zjištění ceny: září 2023

Druh	Cena průmyslových výrobců (vážený průměr)				Prodané množství (hl)
	minimální	maximální	průměrná	změna proti VIII/23	
Víno bílé - lahvové	*	*	51,10	20,20	77
- sudové	-	-	-	-	7
- tetrapack	-	-	-	-	0
Víno červené - lahvové	-	-	*	-	58
- sudové	-	-	-	-	8
- tetrapack	-	-	-	-	0
Jakostní bílé lahvové celkem	47,60	70,00	61,10	3,80	5 467
z toho: Müller Thurgau	47,60	70,00	56,50	0,80	644
Veltlínské zelené	46,60	70,00	53,90	3,30	1 519
Jakostní červené lahvové celkem	47,60	70,00	61,50	1,60	1 487
z toho: Frankovka	52,30	73,60	66,10	-3,00	199
Svatovavřínecké	53,20	69,80	62,90	2,50	138
Jakostní bílé sudové celkem	35,00	51,90	44,90	10,20	172
z toho: Müller Thurgau	35,00	37,90	37,30	7,50	13
Veltlínské zelené	35,90	51,00	44,20	13,50	30
Jakostní červené sudové celkem	35,90	61,60	46,80	1,20	62
z toho: Frankovka	-	-	-	-	0
Svatovavřínecké	-	-	-	-	0
Šumivé	74,90	105,80	104,50	0,20	4 376
Víno s přívlastkem	87,20	121,00	98,40	13,80	808

Poznámka: Cena průmyslových výrobců - cena, za kterou je víno odebíráno z výrobních podniků, bez dopravy a DPH.

Údaj o prodaném množství vína uvádí množství prodaného vína, ze kterého byly vypočteny ceny průmyslových výrobců. * = méně než 3 údaje

Pramen: TIS^{ČR} SZIF

Průměrná cena **lahvového jakostního bílého vína** celkem v září 2023 proti srpnu 2023 mírně posílala a uzavírala na hodnotě 61,10 Kč/l. Průměrná cena sledované odrůdy Müller Thurgau se zvýšila a uzavírala na hodnotě 56,50 Kč/l. U odrůdy Veltlínské zelené se průměrná cena zvýšila a uzavírala na hodnotě 53,90 Kč/l.

Průměrná cena **lahvového jakostního červeného vína** celkem se v září 2023 proti předchozímu období zvýšila a uzavírala na hodnotě 61,50 Kč/l. U odrůdy Frankovka se cena snížila a dostala se na hodnotu 66,10 Kč/l (pokles o 4,3 %). U odrůdy Svatovavřínecké se průměrná cena zvýšila a uzavírala na hodnotě 62,90 Kč/l.

Průměrná cena **sudového jakostního bílého vína** celkem v září 2023 byla stanovena na úrovni

44,90 Kč/l. U sudového vína odrůdy Müller Thurgau cena nakonec uzavřela na hodnotě 37,30 Kč/l. Průměrná cena sudového vína odrůdy Veltlínské zelené uzavřela na hodnotě 44,20 Kč/l.

U **sudového jakostního červeného vína** průměrná cena v září 2023 byla stanovena na hodnotě 46,80 Kč/l. Vzhledem k nedostatečnému počtu respondentů za dané období, který nastal u odrůdy Frankovka, stejně tak i u Svatovavříneckého, nebylo možné stanovit jejich průměrnou cenu.

Průměrná cena **šumivého vína** v září 2023 podle šetření TIS^{ČR} SZIF uzavírala na hodnotě 104,50 Kč/l.

Průměrná cena **vína s přívlastkem** ve sledovaném období dosáhla hodnoty 98,40 Kč/l.



Zahraňiční obchod ČR

Dovoz vinných hroznů a hroznové šťávy do České republiky v roce 2023

Druh	září		leden - září			
			celkem		z toho EU (27)	
	t	Kč/kg	t	Kč/kg	t	Kč/kg
Vin. hrozny stolní	4 438	43,50	27 440	53,60	11 674	49,10
Vin. hrozny moštové	-	-	-	-	-	-
Vin. hrozny sušené	333	50,10	3 282	44,40	691	52,00
Hroznová šťáva	125	27,50	748	32,50	747	32,50

Poznámka: ČSÚ po vyhodnocení celních deklarací je průběžně zpětně prováděna úprava údajů dovezeného zboží. * = cena neuvedena
Pramen: Dle údajů ČSÚ zpracoval TIS ČR SZIF.

Největší dodavatelé vinných hroznů stolních

leden - září 2023

Země	t	Kč/kg
Itálie	7 166	44,70
Indie	5 219	52,90
Jižní Afrika	4 133	61,50
Peru	2 408	54,80
Egypt	2 211	57,00

Pramen: Dle údajů ČSÚ zpracoval TIS ČR SZIF.

Největší dodavatelé vinných hroznů sušených

leden - září 2023

Země	t	Kč/kg
Turecko	1 432,8	41,40
Slovensko	315,5	48,70
Čína	286,0	32,10
Německo	271,5	57,60
USA	260,0	46,00

Pramen: Dle údajů ČSÚ zpracoval TIS ČR SZIF.

Největší dodavatelé hroznové šťávy

leden - září 2023

Země	t	Kč/kg
Itálie	388,1	34,60
Německo	148,9	21,40
Španělsko	119,5	51,00
Maďarsko	49,9	13,10
Rakousko	33,7	19,00

Pramen: Dle údajů ČSÚ zpracoval TIS ČR SZIF.

Vývoz vinných hroznů a hroznové šťávy z České republiky v roce 2023

Druh	září		leden - září			
			celkem		z toho EU (27)	
	t	Kč/kg	t	Kč/kg	t	Kč/kg
Vin. hrozny stolní	209	43,80	1 267	57,40	1 267	57,40
Vin. hrozny moštové	-	-	-	-	-	-
Vin. hrozny sušené	66	50,40	400	58,60	398	58,60
Hroznová šťáva	25	39,60	241	36,90	241	36,90

Poznámka: ČSÚ po vyhodnocení celních deklarací je průběžně zpětně prováděna úprava údajů dovezeného zboží; * = cena neuvedena
Pramen: Dle údajů ČSÚ zpracoval TIS ČR SZIF.

Dovoz vína do České republiky v roce 2023

Druh	září		leden - září			
			celkem		z toho EU (27)	
	hl	Kč/l	hl	Kč/l	hl	Kč/l
CELKEM	100 921	30,60	954 414	30,30	863 760	28,10
z toho: *šampaňské	343	983,80	2 304	933,90	2 297	935,00
šumivé	4 911	58,60	40 657	59,90	40 415	59,40
perlivé	15 238	61,80	140 242	64,30	140 147	64,30
víno bílé	43 173	23,20	439 656	21,50	438 432	21,40
víno červené	24 460	36,80	206 103	42,70	204 465	42,10
víno ostatní	10 362	49,20	117 055	50,00	29 607	51,40
vinný mošt	2 435	23,00	8 398	24,00	8 397	24,00

Poznámka: ČSÚ po vyhodnocení celních deklarací je průběžně zpětně prováděna úprava údajů dovezeného zboží; * = provedena korekce

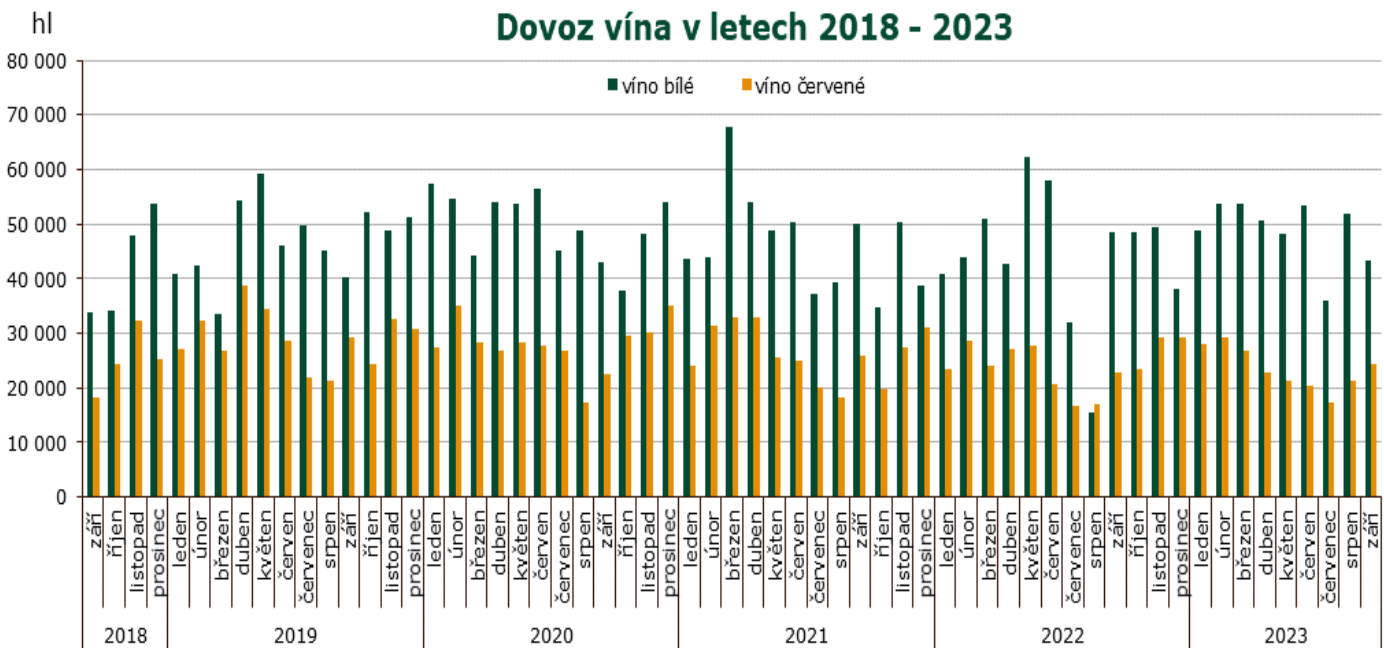

Pramen: Dle údajů ČSÚ zpracoval TIS ČR SZIF.

Dovoz vína do České republiky podle velikosti obalu v roce 2023

září	celkem		bílé		červené		ostatní	
	hl	Kč/l	hl	Kč/l	hl	Kč/l	hl	Kč/l
Láhve do 2 l	31 243	55,10	12 345	44,70	10 464	65,80	8 435	56,90
Obaly nad 2 l	46 751	14,80	30 828	14,60	13 996	15,10	1 927	15,50
leden - září	celkem		bílé		červené		ostatní	
	hl	Kč/l	hl	Kč/l	hl	Kč/l	hl	Kč/l
Láhve do 2 l	318 604	57,00	121 111	43,60	101 738	73,10	95 754	56,80
Obaly nad 2 l	444 209	13,40	318 544	13,10	104 364	13,00	21 300	19,50

Poznámka: ČSÚ je po vyhodnocení celních deklarací průběžně zpětně prováděna úprava údajů dovezeného zboží; Pramen: Dle údajů ČSÚ zpracoval TIS ČR SZIF.



Hlavní dodavatelé vína: I-IX/2023

Země	Množství (hl)	Průměrná jednotková hodnota (Kč/l)
Maďarsko	243 625	15,80
Itálie	175 764	28,70
Španělsko	98 951	21,70
Slovensko	57 361	23,30
Německo	41 015	54,60
Moldávie	40 673	36,00
Francie	30 995	116,80
Chile	25 131	65,30
Rakousko	11 871	41,80
Jižní Afrika	9 561	27,40

Dovoz vína celkem: I-IX/2023

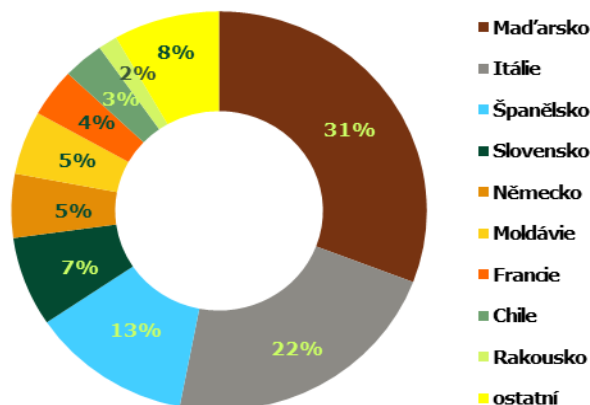

Pramen: Dle údajů ČSÚ zpracoval TIS ČR SZIF;

Dovoz bílého vína: září 2023

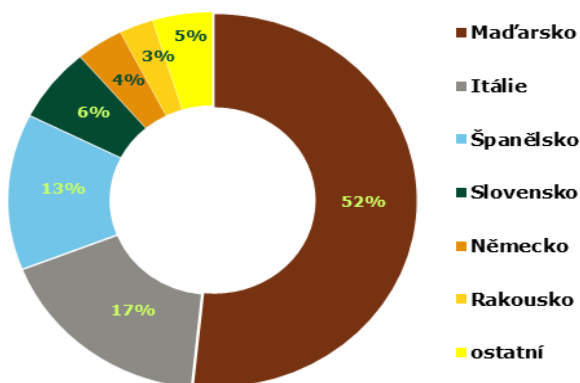

Dovoz červeného vína: září 2023

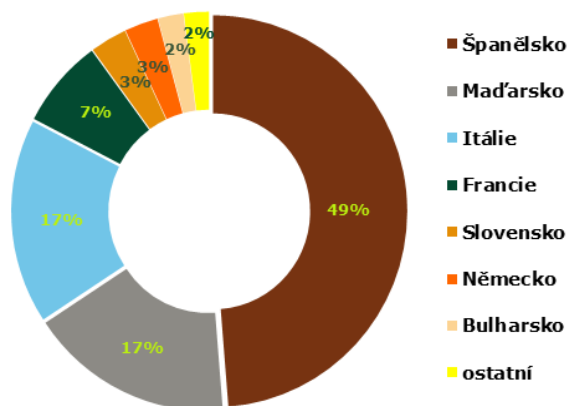

Přehled dovozu vybraných položek z Maďarska a ze Španělska v období 2022-23

Země KN kód období/jednotka	Maďarsko				Španělsko			
	2204 21 79	2204 21 80	2204 21 79	2204 21 80	2204 21 79	2204 21 80	2204 21 79	2204 21 80
	hl	Kč/l	hl	Kč/l	hl	Kč/l	hl	Kč/l
celkem 2022	36 065	19,70	12 532	21,20	782	29,80	2 838	42,60
prosinec	2 797	19,50	899	25,70	9	62,90	285	53,40
leden 2023	2 398	21,00	646	27,80	23	51,50	114	39,00
únor	3 989	17,10	840	23,90	105	22,40	405	44,10
březen	2 065	22,40	839	29,80	78	45,20	347	34,30
duben	2 811	20,60	890	26,80	15	63,10	152	33,40
květen	2 608	17,40	512	32,40	398	34,30	440	34,80
červen	2 007	22,50	375	28,50	8	67,30	76	35,90
červenec	1 746	22,40	515	31,60	6	68,40	36	42,40
srpen	4 010	15,80	495	24,60	33	46,10	78	34,40
září	1 989	18,00	937	27,30	15	66,10	151	45,10
Celkem 2023	23 623	19,10	6 048	27,80	683	37,00	1 799	38,00

Poznámka: Položka celního sazebníku: 2204 21 79 - Bílá vína vyráběná v EU, s chráněným zeměpisným označením (ChZO), 2204 21 80 - Vína jiná než bílá, vyráběná v EU, s chráněným zeměpisným označením (ChZO); Pramen: Dle údajů ČSÚ zpracoval TIS ČR SZIF.



Vývoz vína z České republiky v roce 2023

Druh	září		leden - září			
			celkem		z toho EU (27)	
	hl	Kč/l	hl	Kč/l	hl	Kč/l
CELKEM	1 917	96,80	18 831	106,30	15 821	86,90
<i>z toho: *šampaňské</i>	11	797,80	106	1 312,20	105	1 314,30
šumivé	20	446,10	388	279,80	304	282,40
perlivé	48	76,90	1 496	36,10	1 445	33,30
víno bílé	668	114,50	5 985	113,30	4 622	87,70
víno červené	740	76,70	6 025	109,70	4 733	86,90
víno ostatní	384	80,20	4 719	87,70	4 502	74,10
vinný mošt	46	84,10	110	96,50	110	96,60

Poznámka: ČSÚ po vyhodnocení celních deklarací je průběžně zpětně prováděna úprava údajů vyvezeného zboží; pramen: Dle údajů ČSÚ zpracoval TIS ČR SZIF.
*cena neuvedena; ** reexport

hl

Vývoz vína v letech 2018 - 2023

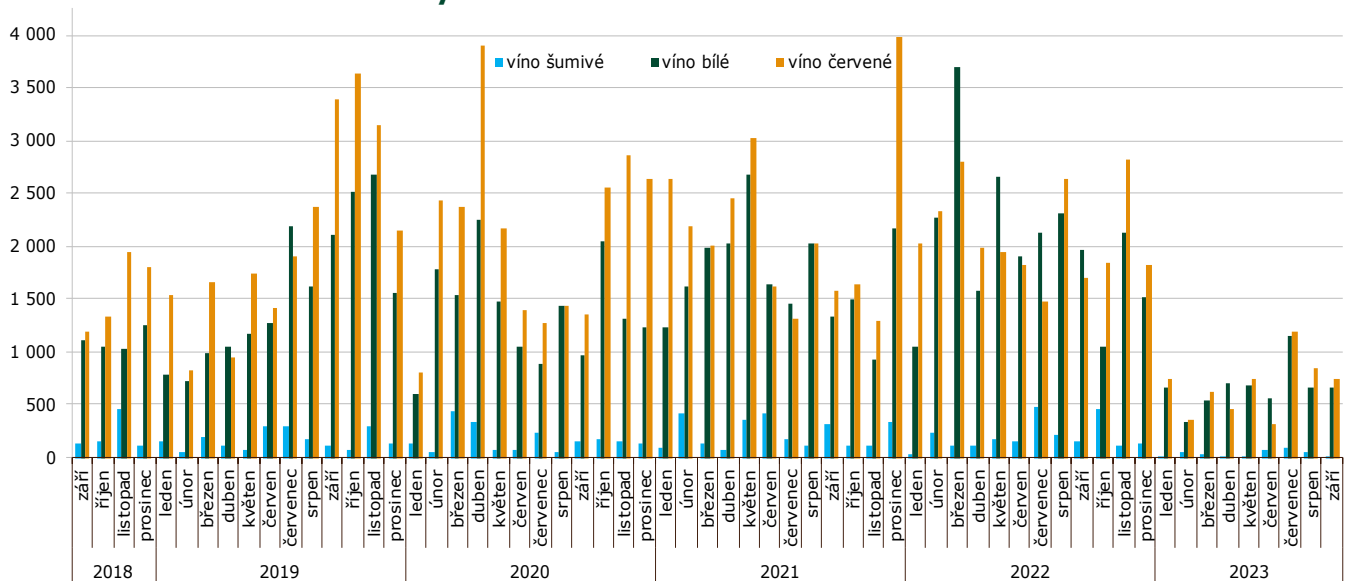

Pramen: Dle údajů ČSÚ zpracoval TIS ČR SZIF.

Vývoz vína z České republiky podle velikosti obalu v roce 2023

září	celkem		bílé		červené		ostatní	
	hl	Kč/l	hl	Kč/l	hl	Kč/l	hl	Kč/l
Láhve do 2 l	1 441	109,30	635	118,60	448	116,60	358	83,50
Obaly nad 2 l	352	18,90	34	35,50	293	15,80	26	32,90
leden - září	celkem		bílé		červené		ostatní	
	hl	Kč/l	hl	Kč/l	hl	Kč/l	hl	Kč/l
Láhve do 2 l	15 511	110,50	5 694	117,20	5 411	119,00	4 406	91,50
Obaly nad 2 l	1 219	31,40	292	36,80	614	27,50	313	33,90

Poznámka: ČSÚ po vyhodnocení celních deklarací je průběžně zpětně prováděna úprava údajů vyvezeného zboží.
Pramen: Dle údajů ČSÚ zpracoval TIS ČR SZIF.



Zahraníční trhy

Ceny průmyslových výrobců vína na Slovensku

Ceny zjištěné za měsíc září 2023

EUR/l

Vino	Ceny průmyslových výrobců vína						Prodané množství (hl)
	min.	max.	průměr	průměr	meziměsíční	meziroční	
	září			srpen	%	%	
Vino bílé b.z.o. - lahvé	1,10	7,22	1,54	1,50	2,2	15,0	2 449,22
- sudové	0,65	3,23	0,82	0,82	-1,0	-28,6	3 764,98
Vino červené b.z.o. - lahvé	1,36	8,29	1,55	1,50	3,2	12,7	1 321,21
- sudové	1,07	1,90	1,20	1,20	-0,4	10,4	609,78
Vino s ch.z.o. bílé - lahvé	1,99	7,31	2,09	1,92	8,8	-	259,15
- sudové	*	*	*	*	-	-	*
Vino ch.z.o. červené - lahvé	1,95	8,88	1,96	1,80	9,1	-	183,81
- sudové	*	*	*	*	-	-	*
Vino s ch.o.p. bílé - lahvé	1,55	9,22	2,87	2,78	3,2	2,6	9 424,60
Jakostní vino bílé lahvé	1,17	9,19	2,50	2,44	2,6	4,0	7 839,51
- Veltlínské zelené	1,10	8,14	2,19	2,09	5,1	1,4	1 180,12
- Ryzlink vlašský	1,00	9,32	1,96	1,93	1,8	3,1	1 009,11
Vino s přívlastkem bílé - lah. v.	1,99	17,10	4,71	4,46	5,4	4,4	1 585,09
Vino s ch.o.p. bílé - sudové	0,81	1,85	1,20	1,03	17,0	-3,7	1 770,80
Tokajská vína celkem	11,76	19,49	13,12	13,16	-0,3	-5,2	13,26
- Tokajské samorodé	6,31	14,44	7,76	8,21	-5,6	-3,6	5,96
- Tokajské putnové	16,16	22,78	17,51	19,01	-7,9	0,6	7,30
Vino s ch.o.p. červené - lahvé	1,57	11,83	3,07	2,95	4,1	9,8	4 039,73
Jakostní vino červ. lahvé	1,28	10,22	2,67	2,55	4,5	10,8	3 270,11
- Frankovka	1,05	9,21	2,50	2,36	5,8	13,4	1 008,68
- Svatovavřínecké	1,65	5,39	2,36	2,36	-0,1	4,9	483,89
Jakostní vino červ.s přív. - lah. v.	1,65	27,04	4,79	4,45	7,6	7,3	769,62
Vino s ch.o.p. jak. červ. - sudové	0,71	2,00	1,00	0,97	2,7	-26,5	539,05
Sekt	4,01	18,12	4,04	4,00	1,1	11,4	3 159,07

Poznámka: ceny jsou uváděny v EUR/l, bez DPH, spotřební daně a dopravy; * = méně než 3 údaje; b.z.o. = bez zeměpisného označení, s ch.z.o. = s chráněným zeměpisným označením, s ch. o. p. = s chráněným označením původu
 Pramen: ATIS Agrárne trhové informácie Slovenska

Obchodní odbytové ceny stolních vinných hroznů z dovozu na Slovensku

Datum zjištění ceny: 40. týden 2023

EUR/kg

Druh	min. (€/kg)	max. (€/kg)	Průměr (€/kg)	
			40. týden 2023	38. týden 2023
Vinné hrozny bílé	1,62	2,75	2,17	2,16
Vinné hrozny modré	-	-	-	-
Vinné hrozny červené	2,05	2,75	2,43	2,22

Pramen: ATIS, Agrárne trhové informácie Slovenska



Střední týdenní odbytové ceny stolního vína a vín s označením původu z Itálie

Datum zjištění ceny: 3.11.2023

EUR/hgdo

Víno/ období*	34.	35.	36.	37.	38.
Stolní víno bílé	4,08	4,08	4,08	4,39	4,39
Stolní víno červené	4,22	4,32	4,32	4,61	4,72
Víno/ období*	39.	40.	41.	42.	43.
Stolní víno bílé	4,40	4,75	4,75	4,83	4,83
Stolní víno červené	4,88	5,15	5,21	5,21	5,21

 Pramen: ISMEA; <http://www.ismeaservizi.it>; pozn. hgdo = Ettogrado, tj. jednotka vyjadřující hektolitr a stupeň alkoholu; období* = kalend. týden

Přehled cen stolních vinných hroznů v Chorvatsku

Datum zjištění ceny: od 30.10.2023 do 5.11.2023 (tedy za 44. týden 2023)

EUR/kg

Druh ovoce	město: týden:	Slavonski Brod		Šibenik		Vinkovci		Zadar		Zagreb		Chorvatsko clk.	
		44.	43.	44.	43.	44.	43.	44.	43.	44.	43.	44.	43.
Stolní hrozny bílé	min.	4,00	4,00	1,59	1,59	----	2,50	3,50	3,00	4,00	4,00	3,00	3,00
	max.	5,00	5,00	5,50	5,50	----	3,00	4,00	4,00	4,00	4,00	3,00	3,00
	prům.	4,00	4,00	3,55	3,55	----	3,00	3,80	3,80	4,00	4,00	3,00	3,00
Stolní hrozny červené	min.	4,00	4,00	0,99	0,99	----	3,00	3,60	3,50	3,00	3,00	2,00	2,00
	max.	5,00	5,00	2,50	2,50	----	3,00	4,00	4,00	3,00	3,00	2,00	2,00
	prům.	4,00	4,00	1,75	1,75	----	3,00	3,80	3,80	3,00	3,00	2,00	2,00

Poznámka: Chorvatsko celk.* kurziva = průměr z předchozího týdne.

Velkoobchodní ceny vinných hroznů podle kategorie v regionech Chorvatska (EUR/kg)

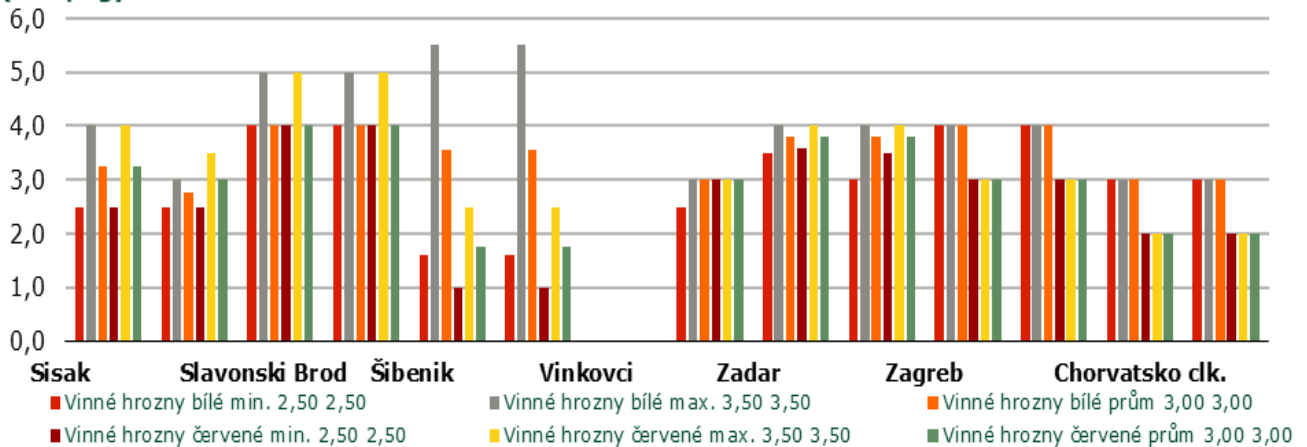

Pramen: Tržišni informacijski sustav u poljoprivredi - Tržište voće i povrće

Obchodní ceny dovezených vinných hroznů stolních do Polska

Datum zjištění ceny: 10.11.2023

PLN/kg

Město	Bronisze		Kalisz		Łódź		Poznań		Rzeszów		Wrocław	
Datum	08.11.2023		08.11.2023		08.11.2023		07.11.2023		08.11.2023		06.11.2023	
Typ ceny	min.	max.	min.	max.	min.	max.	min.	max.	min.	max.	min.	max.
Vinné hrozny	6,00	14,00	6,00	12,00	10,00	12,00	13,60	17,00	9,00	10,00	12,50	14,00

Pramen: Biuletyn Informacyjny - Rynek owoców i warzyw świeżych



Místo bílého červené. Teplejší klima donutí jihomoravské vinaře ke změně

Za posledních šedesát let se průměrná teplota v Jihomoravském kraji zvýšila o 1,5 °C. A podle odborníků bude tento trend v příštích dekádách pokračovat, což se projeví zejména déletrvajícimi vlnami veder beze srážek. Pro milovníky jihomoravského bílého vína jde o nepříznivou předpověď.



Nedostatek deště během letní fáze růstu vinné révy totiž vede k nedostatku dusíku v půdě, což následně vínu zabraňuje správně fermentovat a získat kvalitní aroma. A když už v období sucha a extrémních teplot přijde déšť v podobě prudkého lijáku, zvyšuje u odrůd bílého vína riziko plísňových onemocnění.

Vinaři se snaží změnám klimatu přizpůsobit a už dnes využívají všechny dostupné metody, jak pro jižní Moravu tradiční odrůdy chránit. „Postupně zařazujeme do výsadeb PIWI odrůdy, které se vyznačují vyšší odolností vůči chorobám a extrémním výkyvům počasí. Jsou i šetrnější k životnímu prostředí a zároveň provozně ekonomičtější, protože snižují náklady na pěstování,“ přibližuje ředitel Vinařství Lahofer na Znojemsku Petr Chaloupecký.

Thaya, další vinařství na Znojemsku, zase v nově zakládaných vinohradech dbá na to, aby se ušlechtilá réva roubovala na podnože, které jsou odolnější vůči vyšším teplotám a suchu. Jde o opatření, které aplikuje i Miloš Michlovský, přední expert na šlechtění révy vinné a majitel Vinselektu v Rakvicích na Břeclavsku.

Podle odborníků jde nicméně o opatření, která budou fungovat, jen dokud se změny klimatu projeví málo. Stále se prohlubující proces podle nich může v budoucnu pěstování bílého vína zkomplikovat natolik, že poptávku po něm nebude možné naplnit tak jako dosud.

„S trochou nadsázky to vypadá, že stále žhavější léta Čechy nabádají, aby se osvěžili vychlazeným bílým vínem, které je ale v těch samých žhavých a suchých

letech u nás čím dál těžší pěstovat,“ podotýká docent Otakar Němec z Fakulty podnikohospodářské Vysoké školy ekonomické v Praze, která spolu s vědci z Provozně ekonomické fakulty České zemědělské univerzity a ve spolupráci s CzechGlobe – Ústavem výzkumu globální změny Akademie věd zjišťovala, jak bude trh a pěstování vína v tuzemsku vypadat v nadcházejících dekádách. Výsledky jejich studie nedávno otiskl vědecký časopis Heliyon.

Poptávka po vínu převyšuje nabídku

Uvedené závěry přinášejí povzbudivé i méně příznivé výhledy. Vzhledem k rostoucím teplotám bude možné pěstovat vína i v chladnějších regionech, kde tomu dosud nebylo zvykem.

Na střední Moravě by podle několika klimatických modelů mohly už v příštích desetiletích nastat ideální podmínky pro hned pět odrůd vinné révy, zejména těch bílých jako Müller Thurgau, Chardonnay či Ryzlink. Podle některých modelů by růst teploty o dva stupně Celsia mohl nastolit předpoklady pro pěstování odrůdy Merlot dokonce v Českém středohoří na severozápadě země.

„Dle všech modelů a prognóz nicméně vychází, že jižní Morava, která je typicky jednou z nejteplejších oblastí v republice, bude s dalším růstem teplot nejvhodnějším regionem pro pěstování spíše červeného vína než toho bílého, jak je tomu nyní a pro které je nejvíce známá,“ shrnuje vedoucí výzkumného týmu Lucie Severová.

Východiskem zřejmě bude zřizování nových vinohradů v místech, kde se bude bílým odrůdám dařit lépe. Plocha vinic se v Česku v poslední době každoročně zvětšovala, avšak vždy o méně než jedno procento, což je strop stanovený evropskou směrnicí. Stále tak existuje prostor pro rychlejší výsadbu.

„Pokud se bude produkce českého vína zvyšovat, tak lze celkem s jistotou předpokládat, že půjde na odbyt, protože poptávka po něm dnes výrazně převyšuje nabídku,“ podotýká spoluautor studie Roman Svoboda.

Morava na červené má, tvrdí vinař

Podle vinařů v současnosti kupující upřednostňují bílou verzi nápoje před červenou v poměru 80 procent ku dvaceti. „Že má český konzument raději bílé, je samozřejmě dáno tím, že naše chutě jsou nastavené na to, co nám roste kolem komína. Co se červeného týče, Morava na to samozřejmě má. A kdo říká, že ne, tak to neumí a nechce to přiznat,“ míní Michlovský.

Podle něj je však potřeba do vhodných míst sázet odrůdy, které jsou schopny dávat seriózní vína, protože v těch laciných červených neumíme konkurovat zahraničí. »str.10

„Spotřebiteli, který tomu rozumí, můžeme nabídnout pinoty a frankovky v hodnotě i desítek eur. Neprodávají se jak teplé rožky, jak říkají Slováci, ale protože takové víno „má koule“ na dalších deset dvacet let. Jelikož dobré ročníky nemáme každý rok, dají se rovnat s tím, co se kupuje ve Španělsku nebo Francii.

Mají je rádi ve vinotékách i v některých špičkových restauracích,” oznamuje Michlovský.

V současnosti se příznivý ročník pro červené víno objeví jednou za čas. V letech 2005 a 2006 se povedl, v letech 2009 a 2018 byl špičkový.

Pramen: www.idnes.cz

Francie by letos mohla být znovu největším producentem vína na světě

Francie by letos podle odhadů mohla být znovu největším producentem vína na světě, a předstihnout tak Itálii. Nedopomohla by jí k tomu ale dobrá sklizeň doma, jako spíše špatná úroda v Itálii. Podle agentury AFP to vyplývá ze statistik francouzského ministerstva zemědělství zpracovaných na základě odhadů k 1. říjnu.



Francouzská produkce vína "by měla (letos) dosáhnout 46 milionů hektolitrů, což je úroveň

srovnatelná s rokem 2022 a o tři procenta vyšší než průměr let 2018 až 2022", uvedli statistici z francouzského ministerstva.

Italská produkce by měla klesnout na přibližně 43 milionů hektolitrů oproti 50 milionům v předchozím roce, uvedla 2. října hlavní italská zemědělská organizace Coldiretti.

"Je to významná událost, protože je symbolická. Ale je to čistě cyklická záležitost," řekl agentuře AFP odborník na ekonomiku vína z univerzity v Bordeaux Jean-Marie Cardebat.

Podle údajů Mezinárodní organizace pro révu a víno (OIV) byla největším producentem vína od roku 2007 s výjimkou let 2011 a 2014 stále Itálie. Letos ale italské vinice obzvláště silně zasáhly plísň.

Ve Francii je podle ministerstva "situace na různých vinicích smíšená". V Bordeaux a na jihozápadě země "došlo ke snížení produkce v důsledku plísňové a vlny veder a v Languedoc-Roussillonu v důsledku sucha". Jinde je situace podle něj příznivá, zejména v regionu Charente na západě země.

Pramen: www.agris.cz

Kurz devizového trhu - Česká národní banka - platnost od 13.11.2023

1 BGN – 12,573 Kč
100 RSD* – 20,971 Kč

1 EUR – 24,590 Kč

100 HUF – 6,514 Kč
1 PLN – 5,552 Kč

*Pozn. Kurz srbského dináru zveřejňuje ČNB vždy poslední pracovní den v měsíci, tedy 31.10.2023

Vydavatel

TIS^{CR} SZIF

Státní zemědělský intervenční fond
Ve Smečkách 33, 110 00 Praha 1

<http://www.szif.cz>

Odpovědný pracovník

Ing. Tomáš Materna
vedoucí oddělení agrární informatiky

tel.: 703 197 498
fax: 222 871 591

e-mail: Tomas.Materna@szif.cz

Komoditní manager

Ing. Jiří Očenášek
komoditní manager

tel.: 703 197 490
fax: 222 871 591

e-mail: Jiri.Ocenasek@szif.cz

Rozmnožování anebo rozšiřování tohoto zpravodaje nebo jeho části jakýmkoliv způsobem je zakázáno, s výjimkou případů povolených autorským zákonem nebo předchozího písemného souhlasu TIS^{CR} SZIF. Údaje obsažené v tomto zpravodaji jsou pouze informativního charakteru a nemají závaznou povahu. Jejich citace je možná pouze s uvedením zdroje TIS^{CR} SZIF.