



ZPRÁVA O TRHU VÍNA A VINNÝCH HROZNŮ

Vývoj cen průmysl. výrobců:

- víno bílé lahvové.....	38,00 Kč/l
- víno bílé sudové.....	- Kč/l
- víno červené lahvové.....	37,80 Kč/l
- víno červené sudové.....	- Kč/l
▼ jakostní bílé lahvové.....	58,60 Kč/l
▼ jakostní červené lahvové.....	59,20 Kč/l

Obsah:

Komoditní zpravodajství.....	1
Informace o cenách vína.....	2
Zahraniční obchod ČR.....	3
Informace ze zahraničních trhů.....	7
Aktuality	9

Komoditní zpravodajství

Cena průmyslových výrobců vína

Průměrná cena průmyslových výrobců **bílého vína lahvového stolního** v únoru 2024 byla stanovena na úrovni 38,00 Kč/l. U **červeného lahvového vína** byla stanovena na úrovni 37,80 Kč/l. Nelze ovšem stanovit trendy v posunu cen.

Průměrná cena sudového bílého a červeného vína nebyla stanovena pro nedostatečný počet respondentů. Nelze je považovat za reprezentativní, neboť ve sledovaném období nebyl zaznamenán jejich výskyt u dostatečného množství výrobců.

Průměrná cena **bílého jakostního vína lahvového** podle šetření TIS^{ČR} SZIF v únoru 2024 uzavírala na úrovni 58,60 Kč/l. Cena **červeného jakostního lahvového** vína tentokrát uzavírala na hodnotě 59,20 Kč/l. Průměrná cena bílého jakostního sudového vína ve sledovaném měsíci činila 39,40 Kč/l. Průměrná cena červeného jakostního sudového vína ve sledovaném období dosáhla hodnoty 36,00 Kč/l.

Zahraniční obchod

Vinné hrozny, hroznová šťáva

V únoru 2024 bylo do České republiky dovezeno celkem 2 484 t **stolních vinných hroznů** za průměrnou jednotkovou hodnotu 72,80 Kč/kg. Od počátku roku 2024 bylo dovezeno nejvíce hroznů z Jižní Afriky, celkem 1 618 t za 70,80 Kč/kg (31,9 %), z Německa 875 t hroznů za 79,20 Kč/kg (17,2 %) a z Nizozemí 513 t (10,1 %).

Sušených vinných hroznů bylo ve sledovaném období nakoupeno celkem 339 t za 56,80 Kč/kg. Od začátku roku byly rozinky dováženy

hlavně z Turecka (34,0 %; 270,4 t za 57,10 Kč/kg), dále z Číny (19,6 %; 156,1 t za 38,00 Kč/kg).

Hroznové šťávy bylo v únoru 2024 dovezeno do ČR celkem 64 t. Z Itálie bylo dodáno za rok 2024 celkem 88,9 t (59,2 % za 41,90 Kč/kg) hroznové šťávy a z Německa celkem 54,0 t (34,1 %).

Víno

V období od 1.1. do 29.2.2024 bylo do České republiky **dovezeno celkem** 191 691 hl vína za průměrnou jednotkovou cenu 33,10 Kč/l. Podíl bílého vína na celkovém dovozu činil 47,3 % (90 712 hl za 22,70 Kč/l), podíl červeného vína činil 23,6 % (45 162 hl za 46,40 Kč/l). Ve sledovaném období bylo víno dodáváno převážně z Maďarska (58 529 hl za 16,50 Kč/l, tj. 35 %), ze Španělska (29 000 hl za 21,60 Kč/l, tj. 17 %) a z Itálie (25 217 hl za 38,50 Kč/l, tj. 15 %). Víno bylo dováženo hlavně v obalech nad 2 l (58,5 % v objemu 91 807 hl za průměrnou cenu 14,30 Kč/l).

Z České republiky bylo za období od 1.1. do 29.2.2024 **vyvezeno celkem** 4 580 hl vína za průměrnou jednotkovou hodnotu 115,70 Kč/l. Bílé víno se na uskutečněném vývozu podílelo 22,3 % (1 021 hl za 108,30 Kč/l) a červené 24,4 % (1 118 hl za 121,40 Kč/l). Hlavním odběratelem vína bylo ve sledovaném období (I-II/2024) tentokrát Slovensko, kam bylo vyvezeno 2 060 hl (47,2 %) za 72,90 Kč/l.

Podíl objemového množství vyvezeného vína byl roven 2,39 % dovezeného vína, ve finančním vyjádření 8,35 %.

Pozn.: u dovozu a vývozu celkem je do položek zahraničního obchodu vedle tichých vín zahrnuto i víno šumivé a perlivé.



Informace o cenách vína

Ceny průmyslových výrobců vína v ČR

Datum zjištění ceny: únor 2024

Druh	Cena průmyslových výrobců (vážený průměr)				Kč/l	Prodané množství (hl)
	minimální	maximální	průměrná	změna proti I/24		
Víno bílé - lahвовé	33,30	49,00	38,00	-		128
- sudové	-	-	*	-		11
- tetrapack	-	-	*	-		0
Víno červené - lahвовé	37,60	41,20	37,80	-		104
- sudové	-	-	*	-		4
- tetrapack	-	-	*	-		0
Jakostní bílé lahвовé celkem	37,00	70,00	58,60	-1,30		5 588
z toho: Müller Thurgau	34,60	70,00	52,50	0,50		704
Veltlínské zelené	37,90	60,10	52,80	-1,40		1 405
Jakostní červené lahвовé celkem	36,90	67,20	59,20	-1,40		1 846
z toho: Frankovka	36,80	68,70	66,00	-0,20		274
Svatovavřinecké	49,90	69,90	58,90	-1,70		187
Jakostní bílé sudové celkem	28,40	53,80	39,40	-4,60		277
z toho: Müller Thurgau	35,90	38,50	38,30	0,00		17
Veltlínské zelené	26,00	49,10	38,50	-3,40		41
Jakostní červené sudové celkem	26,00	54,60	36,00	-13,30		90
z toho: Frankovka	-	-	*	-		20
Svatovavřinecké	-	-	*	-		0
Šumivé	71,50	117,30	97,00	-3,90		3 403
Víno s přívlastkem	64,70	115,00	87,90	-7,90		991

Poznámka: Cena průmyslových výrobců - cena, za kterou je víno odebíráno z výrobních podniků, bez dopravy a DPH.

Údaj o prodaném množství vína uvádí množství prodaného vína, ze kterého byly vypočteny ceny průmyslových výrobců. * = méně než 3 údaje

Pramen: TIS^{CR} SZIF

Průměrná cena **lahвовého jakostního bílého vína** celkem v únoru 2024 proti lednu 2024 mírně oslabovala a uzavírala na hodnotě 58,60 Kč/l. Průměrná cena sledované odrůdy Müller Thurgau se zvýšila a uzavírala na hodnotě 52,50 Kč/l. U odrůdy Veltlínské zelené se průměrná cena snížila a uzavírala na hodnotě 52,80 Kč/l.

Průměrná cena **lahвовého jakostního červeného vína** celkem se v únoru 2024 proti předchozímu období snížila a uzavírala na hodnotě 59,20 Kč/l. U odrůdy Frankovka se cena snížila a dostala se na hodnotu 66,00 Kč/l (pokles o 0,3 %). U odrůdy Svatoavřinecké se průměrná cena snížila a uzavírala na hodnotě 58,90 Kč/l.

Průměrná cena **sudového jakostního bílého vína** celkem v únoru 2024 byla stanovena na

úrovni 39,40 Kč/l. U sudového vína odrůdy Müller Thurgau cena nakonec uzavřela na hodnotě 38,30 Kč/l. Průměrná cena sudového vína odrůdy Veltlínské zelené uzavřela na hodnotě 38,50 Kč/l.

U **sudového jakostního červeného vína** průměrná cena v únoru 2024 byla stanovena na hodnotě 36,00 Kč/l. Vzhledem k nedostatečnému počtu respondentů za dané období, který nastal u odrůdy Frankovka, stejně tak i u Svatoavřineckého, nebylo možné stanovit jejich průměrnou cenu.

Průměrná cena **šumivého vína** v únoru 2024 podle šetření TIS^{CR} SZIF uzavírala na hodnotě 97,00 Kč/l.

Průměrná cena **vína s přívlastkem** ve sledovaném období dosáhla hodnoty 87,90 Kč/l.



Zahranichní obchod ČR

Dovoz vinných hroznů a hroznové šťávy do České republiky v roce 2024

Druh	únor		leden - únor			
			celkem		z toho EU (27)	
	t	Kč/kg	t	Kč/kg	t	Kč/kg
Vin. hrozny stolní	2 484	72,80	5 076	74,40	1 614	77,80
Vin. hrozny moštové	-	-	-	-	-	-
Vin. hrozny sušené	339	56,80	796	51,90	161	54,60
Hroznová šťáva	64	33,10	150	35,30	150	35,20

Poznámka: ČSÚ po vyhodnocení celních deklarací je průběžně zpětně prováděna úprava údajů dovezeného zboží. * = cena neuvedena
Pramen: Dle údajů ČSÚ zpracoval TIS ČR SZIF.

Největší dodavatelé vinných hroznů stolních

leden - únor 2024

Země	t	Kč/kg
Jižní Afrika	1 618	70,80
Německo	875	79,20
Nizozemsko	513	85,00
Peru	476	78,00
Brazílie	426	77,90

Pramen: Dle údajů ČSÚ zpracoval TIS ČR SZIF.

Největší dodavatelé vinných hroznů sušených

leden - únor 2024

Země	t	Kč/kg
Turecko	270,4	57,10
Čína	156,1	38,00
Jižní Afrika	95,0	55,60
Slovensko	61,8	51,20
Německo	38,8	64,60

Pramen: Dle údajů ČSÚ zpracoval TIS ČR SZIF.

Největší dodavatelé hroznové šťávy

leden - únor 2024

Země	t	Kč/kg
Itálie	88,9	41,90
Německo	54,0	22,30
Španělsko	6,0	51,20
Slovensko	0,4	48,60
Rakousko	0,3	41,70

Pramen: Dle údajů ČSÚ zpracoval TIS ČR SZIF.

Vývoz vinných hroznů a hroznové šťávy z České republiky v roce 2024

Druh	únor		leden - únor			
			celkem		z toho EU (27)	
	t	Kč/kg	t	Kč/kg	t	Kč/kg
Vin. hrozny stolní	90	85,90	154	85,00	154	85,00
Vin. hrozny moštové	-	-	-	-	-	-
Vin. hrozny sušené	67	76,20	125	74,00	125	74,00
Hroznová šťáva	8	35,10	67	34,60	67	34,60

Poznámka: ČSÚ po vyhodnocení celních deklarací je průběžně zpětně prováděna úprava údajů dovezeného zboží; * = cena neuvedena
Pramen: Dle údajů ČSÚ zpracoval TIS ČR SZIF.



Dovoz vína do České republiky v roce 2024

Druh	únor		leden - únor			
			celkem		z toho EU (27)	
	hl	Kč/l	hl	Kč/l	hl	Kč/l
CELKEM	95 392	35,40	191 691	33,10	171 514	30,90
z toho: *šampaňské	363	781,40	664	856,60	663	853,10
šumivé	2 390	70,50	5 338	65,70	5 218	64,40
perlivé	14 131	68,90	24 001	70,20	23 986	70,20
víno bílé	43 648	23,50	90 712	22,70	90 534	22,50
víno červené	20 268	60,20	45 162	46,40	44 871	44,60
víno ostatní	14 568	46,30	25 731	49,40	6 159	56,40
vinný mošt	25	73,90	83	46,30	83	46,30

Poznámka: ČSÚ po vyhodnocení celních deklarací je průběžně zpětně prováděna úprava údajů dovezeného zboží; * = provedena korekce

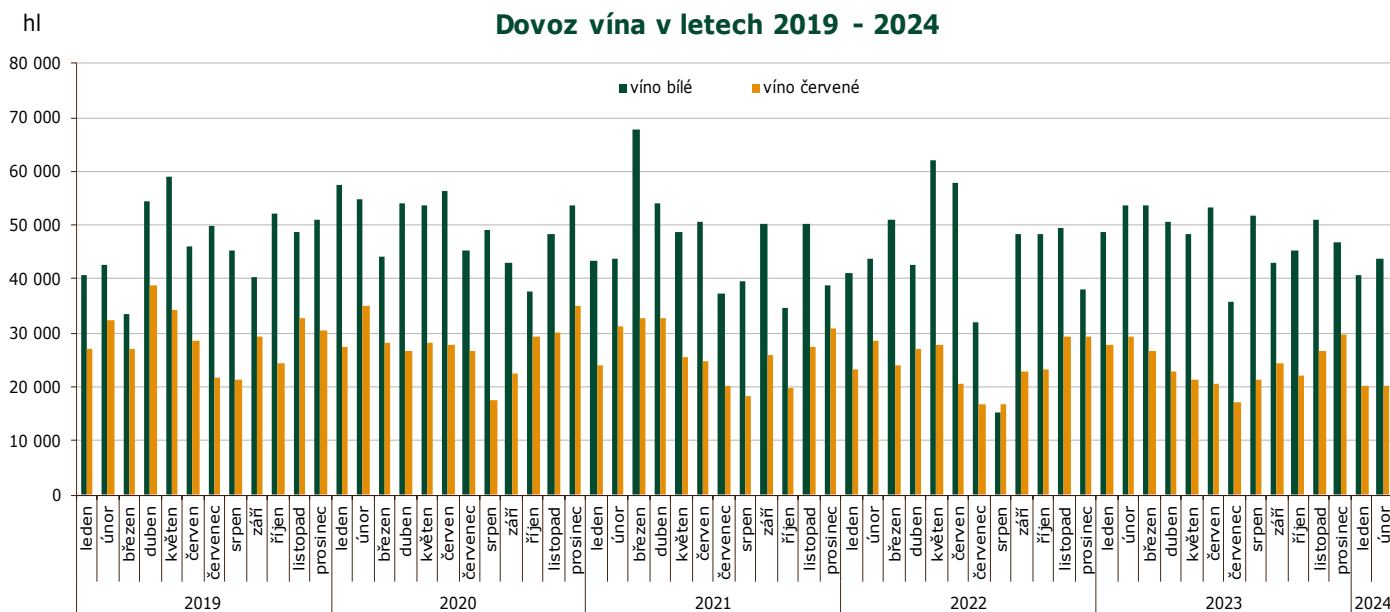

Pramen: Dle údajů ČSÚ zpracoval TIS ČR SZIF.

Dovoz vína do České republiky podle velikosti obalu v roce 2024

únor	celkem		bílé		červené		ostatní	
	hl	Kč/l	hl	Kč/l	hl	Kč/l	hl	Kč/l
Láhve do 2 l	32 163	69,30	10 271	54,10	11 248	95,40	10 644	56,40
Obaly nad 2 l	42 900	14,30	33 295	14,00	8 736	15,40	868	17,20
leden - únor	celkem		bílé		červené		ostatní	
	hl	Kč/l	hl	Kč/l	hl	Kč/l	hl	Kč/l
Láhve do 2 l	65 043	61,50	22 926	47,00	22 179	79,30	19 938	58,40
Obaly nad 2 l	91 807	14,30	67 426	14,20	22 348	14,30	2 032	16,90

Poznámka: ČSÚ je po vyhodnocení celních deklarací průběžně zpětně prováděna úprava údajů dovezeného zboží;

Pramen: Dle údajů ČSÚ zpracoval TIS ČR SZIF.



Hlavní dodavatelé vína: I-II/2024

Země	Množství (hl)	Průměrná jednotková hodnota (Kč/l)
Maďarsko	58 529	16,50
Španělsko	29 000	21,60
Itálie	25 217	38,50
Moldávie	10 638	33,30
Slovensko	8 601	26,00
Francie	7 133	131,50
Německo	6 873	52,10
Chile	5 689	66,00
Rakousko	2 346	50,70
Rumunsko	1 775	13,50

Dovoz vína celkem: I-II/2024

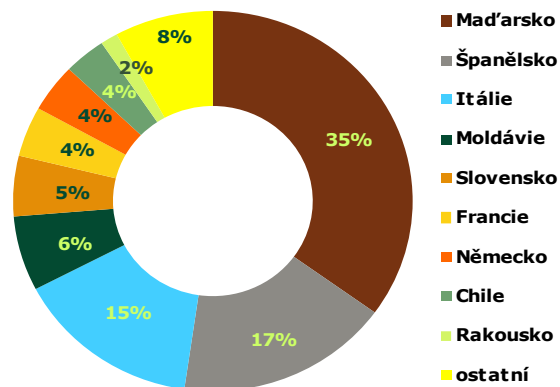

Pramen: Dle údajů ČSÚ zpracoval TIS ČR SZIF;

Dovoz bílého vína: únor 2024

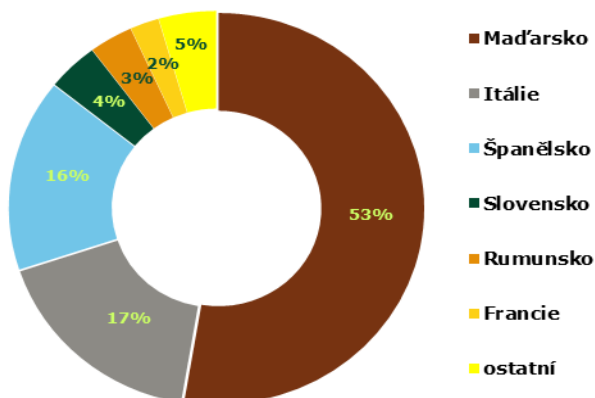

Dovoz červeného vína: únor 2024

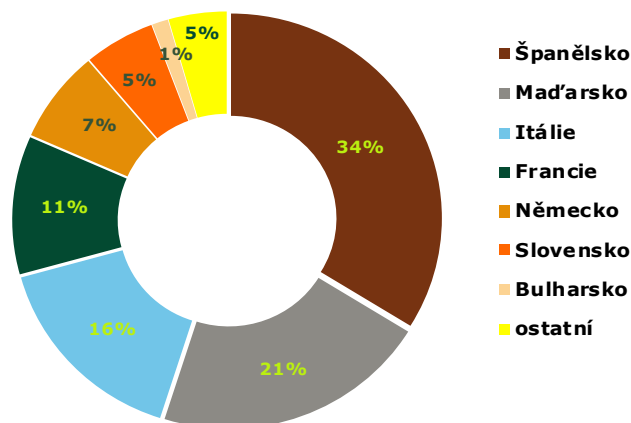

Přehled dovozu vybraných položek z Maďarska a ze Španělska v období 2023-24

Země KN kód období/jednotka	Maďarsko				Španělsko			
	2204 21 79		2204 21 80		2204 21 79		2204 21 80	
	hl	Kč/l	hl	Kč/l	hl	Kč/l	hl	Kč/l
Celkem 2023	29 283	18,80	7 224	27,00	793	37,00	2 099	46,70
březen	2 065	22,40	839	29,80	78	45,20	347	34,30
duben	2 811	20,60	890	26,80	15	63,10	152	33,40
květen	2 608	17,40	512	32,40	398	34,30	440	34,80
červen	2 007	22,50	375	28,50	8	67,30	76	35,90
červenec	1 746	22,40	515	31,60	6	68,40	36	42,40
srpen	4 010	15,80	495	24,60	33	46,10	78	34,40
září	1 989	18,00	937	27,30	15	66,10	151	45,10
říjen	1 983	19,50	576	21,20	21	75,50	107	215,40
prosinec	3 275	18,10	586	25,60	31	79,90	121	54,80
leden 2024	2 940	17,10	605	24,60	3	63,70	61	36,50
únor	1 299	22,70	405	29,50	72	25,10	177	154,60

Poznámka: Položka celního sazebníku: 2204 21 79 - Bílá vína vyráběná v EU, s chráněným zeměpisným označením (ChZO), 2204 21 80 - Vína jiná než bílá, vyráběná v EU, s chráněným zeměpisným označením (ChZO); Pramen: Dle údajů ČSÚ zpracoval TIS ČR SZIF.



Vývoz vína z České republiky v roce 2024

Druh	únor		leden - únor			
			celkem		z toho EU (27)	
	hl	Kč/l	hl	Kč/l	hl	Kč/l
CELKEM	3 316	111,20	4 580	115,70	3 012	104,10
z toho: *šampaňské	7	939,20	15	2 619,60	15	2 616,10
šumivé	53	254,20	100	270,70	91	269,60
perlivé	45	65,00	83	78,20	82	77,30
víno bílé	672	105,70	1 021	108,30	931	94,00
víno červené	782	124,90	1 118	121,40	1 036	93,90
víno ostatní	1 745	102,40	2 226	97,30	839	77,80
vinný mošt	12	90,80	18	91,60	18	91,60

Poznámka: ČSÚ po vyhodnocení celních deklarací je průběžně zpětně prováděna úprava údajů vyvezeného zboží; pramen: Dle údajů ČSÚ zpracoval TIS ČR SZIF.
*cena neuvedena; ** reexport

hl

Vývoz vína v letech 2019 - 2024

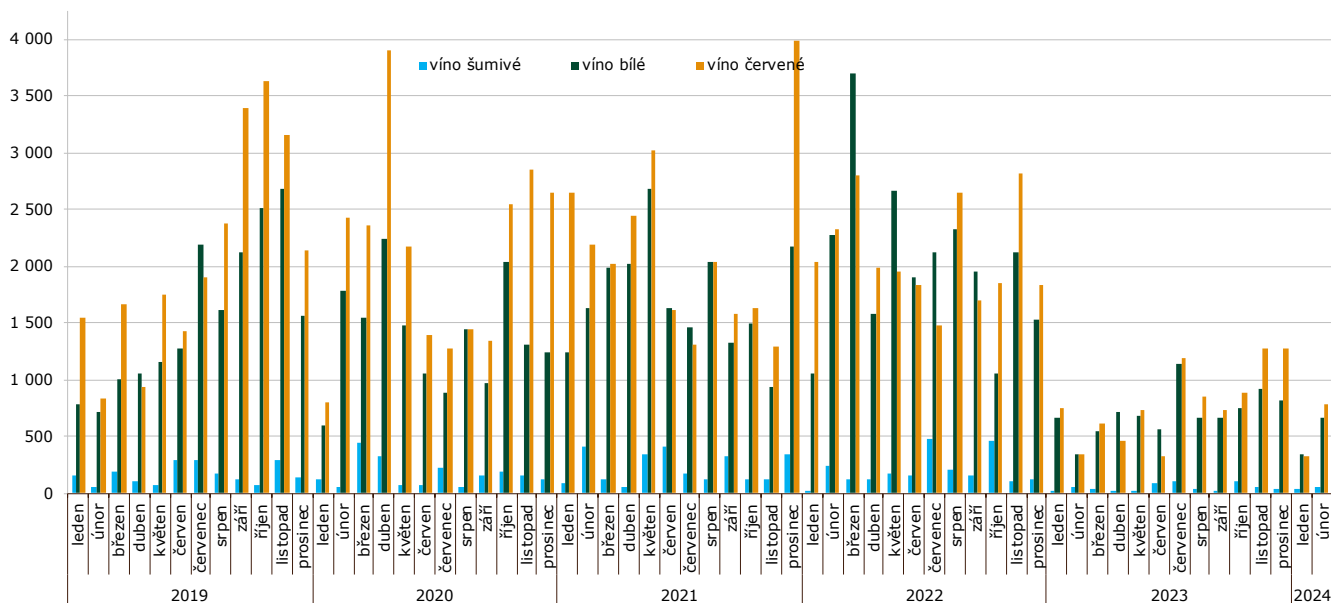

Pramen: Dle údajů ČSÚ zpracoval TIS ČR SZIF.

Vývoz vína z České republiky podle velikosti obalu v roce 2024

únor	celkem		bílé		červené		ostatní	
	hl	Kč/l	hl	Kč/l	hl	Kč/l	hl	Kč/l
Láhve do 2 l	3 115	110,40	646	108,50	751	128,20	1 718	103,30
Obaly nad 2 l	72	33,60	24	34,60	24	33,60	24	32,60
leden - únor	celkem		bílé		červené		ostatní	
Láhve do 2 l	4 159	109,10	964	112,60	1 047	126,90	2 148	98,90
Obaly nad 2 l	149	33,90	45	34,30	46	34,10	58	33,50

Poznámka: ČSÚ po vyhodnocení celních deklarací je průběžně zpětně prováděna úprava údajů vyvezeného zboží.
Pramen: Dle údajů ČSÚ zpracoval TIS ČR SZIF.



Zahraniční trhy

Ceny průmyslových výrobců vína na Slovensku

Ceny zjištěné za měsíc únor 2024

EUR/l

Vino	Ceny průmyslových výrobců vína						Prodané množství (hl)
	min.	max.	průměr	průměr	meziměsíční	meziroční	
	únor 24			leden	%	%	
Vino bílé b.z.o. - lahvé	1,06	7,78	1,55	1,51	2,6	7,4	2 437,30
- sudové	0,60	1,95	0,86	0,75	14,8	31,6	2 494,17
Vino červené b.z.o. - lahvé	1,09	7,78	1,68	1,52	10,7	16,4	1 306,80
- sudové	0,61	1,96	1,02	0,86	18,5	36,6	941,83
Vino s ch.z.o. bílé - lahvé	1,87	7,14	2,04	2,46	-17,0	-	194,07
- sudové	*	*	*	*	-	-	*
Vino ch.z.o. červené - lahvé	1,84	10,97	2,03	2,44	-16,6	-	116,97
- sudové	*	*	*	*	-	-	*
Vino s ch.o.p. bílé - lahvé	1,45	9,32	2,75	2,72	0,8	0,9	7 885,30
Jakostní vino bílé - lahvé	1,17	9,24	2,43	2,42	0,4	2,7	6 742,44
- Veltlínské zelené	1,10	7,88	2,06	2,06	0,3	-0,6	1 132,41
- Ryzlink vlašský	1,00	10,15	1,86	1,81	2,5	3,2	889,84
Vino s přívlastkem bílé - lah. v.	1,99	18,57	4,64	4,56	1,7	5,4	1 142,86
Vino s ch.o.p. bílé - sudové	0,75	1,72	0,80	0,92	-13,2	-7,6	5 498,10
Tokajská vína celkem	10,47	19,15	13,71	14,53	-5,6	33,7	4,24
- Tokajské samorodé	5,66	14,44	7,45	11,33	-34,3	3,1	1,60
- Tokajské putnové	16,16	26,00	17,51	17,06	2,7	3,7	2,64
Vino s ch.o.p. červené - lahvé	1,65	13,60	2,93	2,91	0,5	0,4	3 729,24
Jakostní vino červ. lahvé	1,28	10,25	2,59	2,58	0,2	2,5	3 108,04
- Frankovka	1,05	10,15	2,42	2,35	3,0	1,3	1 034,41
- Svatovavřínecké	1,65	5,77	2,33	2,36	-1,3	0,6	434,92
Jakostní vino červ.s přívl. -lahv.	2,03	28,00	4,65	4,66	-0,2	5,5	621,20
Vino s ch.o.p. jak. červ. - sudové	0,76	2,08	0,82	0,91	-10,6	-29,3	3 113,88
Sekt	3,70	18,25	3,76	3,77	-0,2	11,6	2 359,19

Poznámka: ceny jsou uváděny v EUR/l, bez DPH, spotřební daně a dopravy; * = méně než 3 údaje; b.z.o. = bez zeměpisného označení, s ch.z.o. = s chráněným zeměpisným označením, s ch. o. p. = s chráněným označením původu
Pramen: ATIS Agrárne trhové informácie Slovenska

Obchodní odbytové ceny stolních vinných hroznů z dovozu na Slovensku

Datum zjištění ceny: 10. týden 2024

EUR/kg

Druh	min. (€/kg)	max. (€/kg)	Průměr (€/kg)	
			10. týden 2024	8. týden 2024
Vinné hrozny bílé	3,30	5,20	4,04	4,21
Vinné hrozny modré	-	-	-	3,35
Vinné hrozny červené	2,69	4,25	3,36	3,40

Pramen: ATIS, Agrárne trhové informácie Slovenska



Střední týdenní odbytové ceny stolního vína a vín s označením původu z Itálie

Datum zjištění ceny: 3.4.2024

EUR/hgdo

Víno/ období*	4.	5.	6.	7.	8.
Stolní víno bílé	5,36	5,36	5,41	5,70	5,70
Stolní víno červené	5,55	5,55	5,55	6,10	6,06
Víno/ období*	9.	10.	11.	12.	13.
Stolní víno bílé	5,73	5,75	5,77	5,96	5,96
Stolní víno červené	6,08	6,08	6,06	6,03	6,03

Pramen: ISMEA; <http://www.ismeaservizi.it>; pozn. hgdo = Ettogrado, tj. jednotka vyjadřující hektolitr a stupeň alkoholu; období* = kalend. týden

Přehled cen stolních vinných hroznů v Chorvatsku

Datum zjištění ceny: od 25.03.2024 do 31.3.2024 (tedy za 13. týden 2024)

EUR/kg

Druh ovoce	město:	Rijeka		Sisak		Šibenik		Varaždin		Velika Gorica		Chorvatsko clk.	
		týden:	13.	12.	13.	12.	13.	12.	13.	12.	13.	12.	13.
Stolní hrozný bílé	min.	-	-	6,00	6,00	2,50	2,50	-	-	3,00	2,50	7,50	7,50
	max.	-	-	6,00	6,00	5,50	5,50	-	-	4,00	3,50	7,50	7,50
	prům.	-	-	6,00	6,00	4,00	4,00	-	-	3,50	3,00	7,50	7,50
Stolní hrozný červené	min.	-	-	6,00	6,00	2,50	2,50	-	-	2,50	2,50	-	6,00
	max.	-	-	6,00	6,00	2,80	2,80	-	-	4,00	3,50	-	6,00
	prům.	-	-	6,00	6,00	2,65	2,65	-	-	3,50	2,50	-	6,00

Poznámka: Chorvatsko celk.* kurziva = průměr z předchozího týdne;

Velkoobchodní ceny vinných hroznů podle kategorie v regionech Chorvatska (EUR/kg)

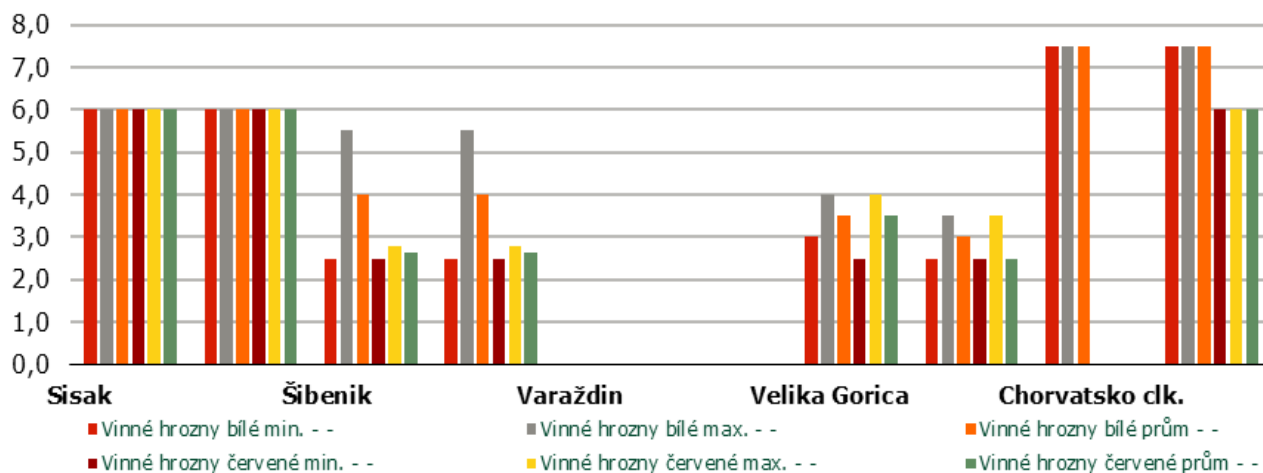

Pramen: Tržišni informacijski sustav u poljoprivredi - Tržište voće i povrće

Obchodní ceny dovezených vinných hroznů stolních do Polska

Datum zjištění ceny: 5.4.2024

PLN/kg

Město	Bronisze		Kalisz		Kraków		Lublin		Łódź		Poznań	
Datum	27.03.2024		27.03.2024		25.03.2024		26.03.2024		27.03.2024		27.03.2024	
Typ ceny	min.	max.	min.	max.	min.	max.	min.	max.	min.	max.	min.	max.
Vinné hrozny	16,00	20,00	20,00	25,00	8,00	18,50	13,00	20,00	17,00	20,00	17,78	21,11

Pramen: Biuletyn Informacyjny - Rynek owoców i warzyw świeżych



Vsadili jsme na moravské zemské, ovocňák a svařák a rosteme o sto milionů

“Vinařství v České republice prochází dramatickými změnami. Kdo chce přežít náročnou dobu, musí se přizpůsobit,” říká Vlasta Lecián, provozní ředitel Vinařství Neoklas Šardice a Vinařství Mutěnice. V době, kdy řada vinařů ztrácí nebo dokonce končí, se této skupině daří velice dobře.



Vlasta Lecián, provozní ředitel Vinařství Neoklas Šardice a Vinařství Mutěnice | Foto: denik.cz; se svolením V.Leciána

V reakci na slabší poptávku spotřebitelů se v supermarketech už od loňska prodávají více levnější vína a omezuje se sortiment. Vám se přitom daří, za rok 2023 jste zaznamenali až třicetiprocentní nárůst obrátu. Jak to? Naše tajemství úspěchu spočívá v tom, že disponujeme všemi typy stáčecích linek. Jinými slovy umíme na trh dodat všechny typy produktů – od malých lahví až po velké bag in boxy. A umíme zpracovat všechny typy vína – z dovozu, moravská zemská a přívlastková, ovocná vína, svařák. Právě ovocná vína a svařák byly našimi bestsellery. Nikdo jiný v Česku nemá takovou šíři záběru. A nikdo jiný také nevsadil na to, že Češi budou pít levnější víno.

Ovocné víno, lidově čučo, se pilo běžně za minulého režimu, ale od devadesátých let to bylo spíš synonymum pití pro ty nejchudší spotřebitele. Jak je tomu dnes? Ovocné víno, jehož kvalita je ostatně přísně kontrolovaná státem, takže opravdu nejde o žádné patoky, už dávno není nápojem pro chudé. Od konce roku 2022 registrujeme stále větší poptávku supermarketů. Dnes prodáváme ročně několik milionů litrů a to číslo stále roste.

Takže největším trendem v supermarketech je zlevňování? Dá se to tak říct. Začalo to už na konci roku 2022. Tehdy jsme si uvědomili, že ekonomická situace v České republice na běžné konzumenty opravdu dolehla a začali jsme čím dál větší část naší produkce směřovat k produktům s příznivou cenou. Dnes mohu říct, že se tato strategie vyplatila.

Prostě jsme dobře odhadli ekonomický cyklus. Přejde doba, kdy lidé zase zbohatnou a budou chtít dražší vína, ale momentálně jsme v situaci, kdy zákazníci preferují zemské před přívlastkovým, nakupují ve větších a ekonomičtějších baleních, neváhají sáhnout po ovocném vínu a v zimě si oblíbili levný a přitom dobrý svařák, který se také nakupuje v čím dál větším balení. I supermarkety musí chtít nechtě dělat vše pro to, aby cena byla co nejnižší, takže se obecně – nejen ve vínu – jedou akce. Nemá smysl zavírat oči před tím, že hlavním trendem je snaha lidí ušetřit.

Kdysi se víno prodávalo jen ve skle a ovocné víno jako krabicák. Jak je to dnes? V Šardicích a Mutěnicích máme stáčecí linky, kde vlastní víno z našich vinic nebo víno od ostatních moravských pěstitelů vinné révy případně víno z dovozu z Jihu Evropy stáčíme do všech myslitelných typů obalů. Od skleněné lahve objemu 0,185 l, ze které se pije v letadle či ve vlaku, přes 0,2 litrové lahve na ledová vína, dále sedmičky a litrovky až po pětilitrový skleněný soudek. Soudek je mimochodem hit, protože si ho lidé nechávají v domácnosti a používají ho na další účely. Také máme linku na tetrapack plus linku na bag in boxy v třílitrovém objemu do retailu a pětilitrové pro B2B segment. Naše stáčecí linky v Mutěnicích jsou upravené i pro svařené víno, které je posledních dvou letech opravdu hitem. Dále máme samozřejmě linky na 1,5 litrové a dvoulitrové petky, které vyrábíme z malých preforem.

Proč vlastně dávat víno do petek? Za prvé je to ekologičtější. Protože petka, pokud je vytríděná, je téměř stoprocentně recyklovatelná. A za druhé je taková nádoba lehčí a bezpečnější. Proto se do petek už dávno nestáčí jen levné víno, ale klidně i přívlastkové. Petky třeba poptávají aquaparky, kde nesmí být sklo nebo horské penziony, kam se víno musí vynášet a každé kilo navíc se počítá.

A jak odhadujete vývoj do budoucnosti? Vidíme to tak, že v roce 2024 a i v dalším roce poroste poptávka po velkoobjemových obalech obecně, bude se dál víc prodávat ovocné víno a poroste obliba svařáku. Ovocné víno navíc nespadá do návrhu na spotřební daň na tiché víno, čili pokud dojde k zavedení spotřební daně, ovocňák dál poroste. A to výrazně.

Jak vinaři přizpůsobují nové poptávce po levnějším vínu svoje vinice? Na našich 500 hektarech, kde pěstujeme vinnou révu, jsme museli zavést ekonomičtější provoz. Když se zaměříte na zemské víno místo přívlastkového, tak vinici i jinak ošetřujete. Jinak keře stříháte, nemusíte hrozny tolik »



redukovat a sbíráte je při nižší cukernatosti. Musíte mít levnější provoz, protože na levnějším vínu máte nižší marži.

Kolik vaše vinařská skupina prodává vína celkem? Oproti roku 2022 jsme narostli obratově o zhruba 30 %. Náš celkový roční obrat v retailu se blíží miliardě korun. Za rok 2023 jsme narostli obratově o sto milionů korun, a to je opravdu skvělý výsledek, když uvážíte, že zbytek trhu spíš stagnoval nebo klesal. Ročně prodáme téměř dvacet milionů litrů vína. Zpracováváme hrozny z vlastních vinic, jsme již šestým rokem největším výrobcem svatomartinského vína, což je dnes největší prodejní akce pro moravské vinaře. Dále máme prvenství jako výrobci ovocného vína a svařáků. Patříme také mezi nejvýznamnější importéry vína z Evropy. Přijíždí k nám v cisternách a na našich linkách se stáčí a prodává dál do supermarketů nebo do restaurací, hotelů a dalším B2B partnerům.

Kolik lidí u vás pracuje? Máme přes sto kmenových zaměstnanců a na sezónu bereme další desítky brigádníků.

Budete expandovat? Ano, chceme růst. Ale bohužel situace v našem státě není dobrá z pohledu legislativy. Chystá se spotřební daň na tiché víno, která podle posledních informací bude 23 korun. Taková daň naprosto změní vinařství v Čechách a na Moravě. Mnozí vinaři to nepřežijí, jiní se budou muset radikálně změnit. Nejde ale jen o zavedení daně, jde i o to, že vláda není schopná rozhodnout jasně a dostatečně rychle. Je vlastně šílené, že podnikatelé v březnu 2024 stále neví, zda a jaká bude daň od roku 2025. Stejně tak nevíme, jak velké budou dotace. V takové situaci nemůžete plánovat expanzi. Navíc se stále dost hýbou bankovní úvěry, což je další klíčový element. Takže současnou situaci vidíme jako příležitost, ale musíme vyčkat, až bude přehlednější.

Pramen: <https://www.novinky.cz/>

Kurzy devizového trhu - Česká národní banka - platnost od 15.4.2024

1 BGN – 12,952 Kč	1 EUR – 25,325 Kč	100 HUF – 6,424 Kč
100 RSD* – 21,625 Kč		1 PLN – 5,898 Kč

*Pozn. Kurz srbského dináru zveřejňuje ČNB vždy poslední pracovní den v měsíci, tedy 28.3.2024

Vydavatel

TIS^{ČR} SZIF

Státní zemědělský intervenční fond
Ve Smečkách 33, 110 00 Praha 1

<http://www.szif.cz>

Odpovědný pracovník

Ing. Tomáš Materna
vedoucí oddělení agrární informatiky

tel.: 703 197 498
fax: 222 871 591
e-mail: Tomas.Materna@szif.cz

Komoditní manager

Ing. Jiří Očenášek
komoditní manager

tel : 703 197 490
fax: 222 871 591
e-mail: Jiri.Ocenasek@szif.cz

Rozmnožování anebo rozšiřování tohoto zpravodaje nebo jeho části jakýmkoliv způsobem je zakázáno, s výjimkou případů povolených autorským zákonem nebo předchozího písemného souhlasu TIS^{ČR} SZIF. Údaje obsažené v tomto zpravodaji jsou pouze informativního charakteru a nemají závaznou povahu. Jejich citace je možná pouze s uvedením zdroje TIS^{ČR} SZIF.