



ZPRÁVA O TRHU VÍNA A VINNÝCH HROZNŮ

Vývoj cen průmysl. výrobců:

- víno bílé lahvové.....	35,80 Kč/l
- víno bílé sudové.....	- Kč/l
- víno červené lahvové.....	36,10 Kč/l
- víno červené sudové.....	- Kč/l
📌 jakostní bílé lahvové.....	60,80 Kč/l
📌 jakostní červené lahvové.....	60,10 Kč/l

Obsah:

Komoditní zpravodajství.....	1
Informace o cenách vína.....	2
Zahraniční obchod ČR.....	3
Informace ze zahraničních trhů.....	7
Aktuality	9

Komoditní zpravodajství

Cena průmyslových výrobců vína

Průměrná cena průmyslových výrobců **bílého vína lahvového stolního** v červnu 2024 byla stanovena na hodnotě 35,80 Kč/l. U **červeného lahvového vína** byla průměrná cena stanovena na hodnotě 36,10 Kč/l.

Průměrná cena sudového bílého a červeného vína nebyla stanovena pro nedostatečný počet respondentů. Nelze je považovat za reprezentativní, neboť ve sledovaném období nebyl zaznamenán jejich výskyt u dostatečného množství výrobců.

Průměrná cena **bílého jakostního vína lahvového** podle šetření TIS^{ČR} SZIF v červnu 2024 uzavírala na úrovni 60,80 Kč/l. Cena **červeného jakostního lahvového** vína tentokrát uzavírala na hodnotě 60,10 Kč/l. Průměrná cena bílého jakostního sudového vína ve sledovaném měsíci činila 46,80 Kč/l. Průměrná cena červeného jakostního sudového vína ve sledovaném období dosáhla hodnoty 50,70 Kč/l.

Zahraniční obchod

Vinné hrozny, hroznová šťáva

V červnu 2024 bylo do České republiky dovezeno celkem 2 621 t **stolních vinných hroznů** za průměrnou jednotkovou hodnotu 59,70 Kč/kg. Od počátku roku 2024 bylo dovezeno nejvíce hroznů z Indie, celkem 6 091 t za 46,60 Kč/kg (33,9 %), z Jižní Afriky 3 338 t hroznů za 64,20 Kč/kg (18,6 %) a z Německa 2 748 t (15,3 %).

Sušených vinných hroznů bylo ve sledovaném období nakoupeno celkem 415 t za 52,30 Kč/kg. Od začátku roku byly rozinky dováženy hlavně z Turecka (23,5 %; 528,1 t za 62,10 Kč/kg), dále z Číny (19,8 %; 444,7 t za 39,80 Kč/kg).

Hroznové šťávy bylo v červnu 2024 dovezeno do ČR celkem 84 t. Z Itálie bylo dodáno za rok 2024 celkem 275,1 t (58,0 % za 47,20 Kč/kg) hroznové šťávy a z Německa celkem 132,7 t (28,0 %).

Víno

V období od 1.1. do 30.6.2024 bylo do České republiky **dovezeno celkem** 626 925 hl vína za průměrnou jednotkovou cenu 32,00 Kč/l. Podíl bílého vína na celkovém dovozu činil 45,1 % (282 653 hl za 24,00 Kč/l), podíl červeného vína činil 21,0 % (131 521 hl za 47,80 Kč/l). Ve sledovaném období bylo víno dodáváno převážně z Maďarska (185 641 hl za 17,30 Kč/l, tj. 36 %), ze Španělska (73 926 hl za 22,00 Kč/l, tj. 14 %) a z Itálie (63 468 hl za 49,20 Kč/l, tj. 12 %). Víno bylo dováženo hlavně v obalech nad 2 l (57,3 % v objemu 283 567 hl za průměrnou cenu 15,40 Kč/l).

Z České republiky bylo za období od 1.1. do 30.6.2024 **vyvezeno celkem** 15 968 hl vína za průměrnou jednotkovou hodnotu 128,70 Kč/l. Bílé víno se na uskutečněném vývozu podílelo 22,4 % (3 574 hl za 141,00 Kč/l) a červené 19,5 % (3 120 hl za 200,70 Kč/l). Hlavním odběratelem vína bylo ve sledovaném období (I-VI/2024) tentokrát Slovensko, kam bylo vyvezeno 4 926 hl (33,9 %) za 71,60 Kč/l.

Podíl objemového množství vyvezeného vína byl roven 2,55 % dovezeného vína, ve finančním vyjádření 10,24 %.

Pozn.: u dovozu a vývozu celkem je do položek zahraničního obchodu vedle tichých vín zahrnuto i víno šumivé a perlivé.

TIS^{ČR} SZIF



Informace o cenách vína

Ceny průmyslových výrobců vína v ČR

Datum zjištění ceny: červen 2024

Druh	Cena průmyslových výrobců (vážený průměr)				Prodané množství (hl)
	minimální	maximální	průměrná	změna proti V/24	
Víno bílé - lahvové	*	*	35,80	-	292
- sudové	-	-	*	-	17
- tetrapack	-	-	-	-	0
Víno červené - lahvové	*	*	36,10	-	236
- sudové	-	-	*	-	9
- tetrapack	-	-	-	-	0
Jakostní bílé lahvové celkem	48,50	70,00	60,80	-0,10	6 192
z toho: Müller Thurgau	47,90	70,00	53,70	-2,50	931
Veltlínské zelené	47,50	70,00	55,10	-1,40	1 449
Jakostní červené lahvové celkem	48,40	70,00	60,10	-1,20	1 673
z toho: Frankovka	47,50	70,00	61,50	-9,50	234
Svatovavřínecké	47,80	72,80	63,80	-0,20	92
Jakostní bílé sudové celkem	39,00	55,90	46,80	1,60	158
z toho: Müller Thurgau	38,70	39,00	38,70	0,30	18
Veltlínské zelené	39,00	52,00	43,90	-0,60	23
Jakostní červené sudové celkem	39,00	59,90	50,70	-2,20	45
z toho: Frankovka	-	-	-	-	0
Svatovavřínecké	-	-	-	-	0
Šumivé	67,50	120,60	98,00	4,30	7 315
Víno s přívlastkem	72,00	115,50	83,70	-7,80	695

Poznámka: Cena průmyslových výrobců - cena, za kterou je víno odebíráno z výrobních podniků, bez dopravy a DPH.

Údaj o prodaném množství vína uvádí množství prodaného vína, ze kterého byly vypočteny ceny průmyslových výrobců. * = méně než 3 údaje

 Pramen: TIS^{ČR} SZIF

Průměrná cena **lahvového jakostního bílého vína** celkem v červnu 2024 proti květnu 2024 mírně oslabovala a uzavírala na hodnotě 60,80 Kč/l. Průměrná cena sledované odrůdy Müller Thurgau se snížila a uzavírala na hodnotě 53,70 Kč/l. U odrůdy Veltlínské zelené se průměrná cena snížila a uzavírala na hodnotě 55,10 Kč/l.

Průměrná cena **lahvového jakostního červeného vína** celkem se v červnu 2024 proti předchozímu období snížila a uzavírala na hodnotě 60,10 Kč/l. U odrůdy Frankovka se cena snížila a dostala se na hodnotu 61,50 Kč/l (pokles o 13,4 %). U odrůdy Svatoavřínecké se průměrná cena snížila a uzavřela na hodnotě 63,80 Kč/l.

Průměrná cena **sudového jakostního bílého vína** celkem v červnu 2024 byla stanovena na úrovni 46,80 Kč/l. U sudového vína odrůdy Müller

Thurgau cena nakonec uzavřela na hodnotě 38,70 Kč/l. Průměrná cena sudového vína odrůdy Veltlínské zelené uzavřela na hodnotě 43,90 Kč/l.

U **sudového jakostního červeného vína** průměrná cena v červnu 2024 byla stanovena na hodnotě 50,70 Kč/l. Vzhledem k nedostatečnému počtu respondentů za dané období, který nastal u odrůdy Frankovka, stejně tak i u Svatoavříneckého, nebylo možné stanovit jejich průměrnou cenu.

Průměrná cena **šumivého vína** v červnu 2024 podle šetření TIS^{ČR} SZIF uzavírala na hodnotě 98,00 Kč/l.

Průměrná cena **vína s přívlastkem** ve sledovaném období dosáhla hodnoty 83,70 Kč/l.



Zahraňiční obchod ČR

Dovoz vinných hroznů a hroznové šťávy do České republiky v roce 2024

Druh	červen		leden - červen 2024			
			celkem		z toho EU (27)	
	t	Kč/kg	t	Kč/kg	t	Kč/kg
Vin. hrozny stolní	2 621	59,70	17 968	60,20	5 451	68,20
Vin. hrozny moštové	-	-	-	-	-	-
Vin. hrozny sušené	415	52,30	2 246	53,40	447	58,60
Hroznová šťáva	84	52,20	474	40,60	474	40,60

Poznámka: ČSÚ po vyhodnocení celních deklarací je průběžně zpětně prováděna úprava údajů dovezeného zboží. * = cena neuvedena
Pramen: Dle údajů ČSÚ zpracoval TIS ČR SZIF.

Největší dodavatelé vinných hroznů stolních

leden - červen 2024

Země	t	Kč/kg
Indie	6 091	46,60
Jižní Afrika	3 338	64,20
Německo	2 748	69,30
Nizozemsko	1 852	72,00
Egypt	1 016	59,90

Pramen: Dle údajů ČSÚ zpracoval TIS ČR SZIF.

Největší dodavatelé vinných hroznů sušených

leden - červen 2024

Země	t	Kč/kg
Turecko	528,1	62,10
Čína	444,7	39,80
Jižní Afrika	311,7	53,90
Slovensko	229,7	50,90
Írán	161,3	55,40

Pramen: Dle údajů ČSÚ zpracoval TIS ČR SZIF.

Největší dodavatelé hroznové šťávy

leden - červen 2024

Země	t	Kč/kg
Itálie	275,1	47,20
Německo	132,7	22,10
Španělsko	58,9	51,60
Polsko	4,5	37,40
Rakousko	0,9	41,70

Pramen: Dle údajů ČSÚ zpracoval TIS ČR SZIF.

Vývoz vinných hroznů a hroznové šťávy z České republiky v roce 2024

Druh	červen		leden - červen 2024			
			celkem		z toho EU (27)	
	t	Kč/kg	t	Kč/kg	t	Kč/kg
Vin. hrozny stolní	111	68,80	752	64,50	752	64,50
Vin. hrozny moštové	-	-	-	-	-	-
Vin. hrozny sušené	36	64,60	407	75,10	407	75,10
Hroznová šťáva	5	47,70	131	38,00	131	38,00

Poznámka: ČSÚ po vyhodnocení celních deklarací je průběžně zpětně prováděna úprava údajů dovezeného zboží; * = cena neuvedena
Pramen: Dle údajů ČSÚ zpracoval TIS ČR SZIF.



Dovoz vína do České republiky v roce 2024

Druh	červen		leden - červen 2024			
			celkem		z toho EU (27)	
	hl	Kč/l	hl	Kč/l	hl	Kč/l
CELKEM	96 612	32,80	626 925	32,00	561 445	29,80
z toho: *šampaňské	379	460,80	3 012	503,10	3 011	502,30
šumivé	3 610	61,80	21 483	66,10	21 155	65,20
perlivé	18 139	65,10	105 252	65,80	105 223	65,80
víno bílé	44 296	24,40	282 653	24,00	282 605	23,70
víno červené	16 707	63,00	131 521	47,80	130 866	47,10
víno ostatní	12 966	48,00	81 117	49,30	16 699	52,90
vinný mošt	515	37,20	1 886	39,80	1 886	39,80

Poznámka: ČSÚ po vyhodnocení celních deklarací je průběžně zpětně prováděna úprava údajů dovezeného zboží; * = provedena korekce

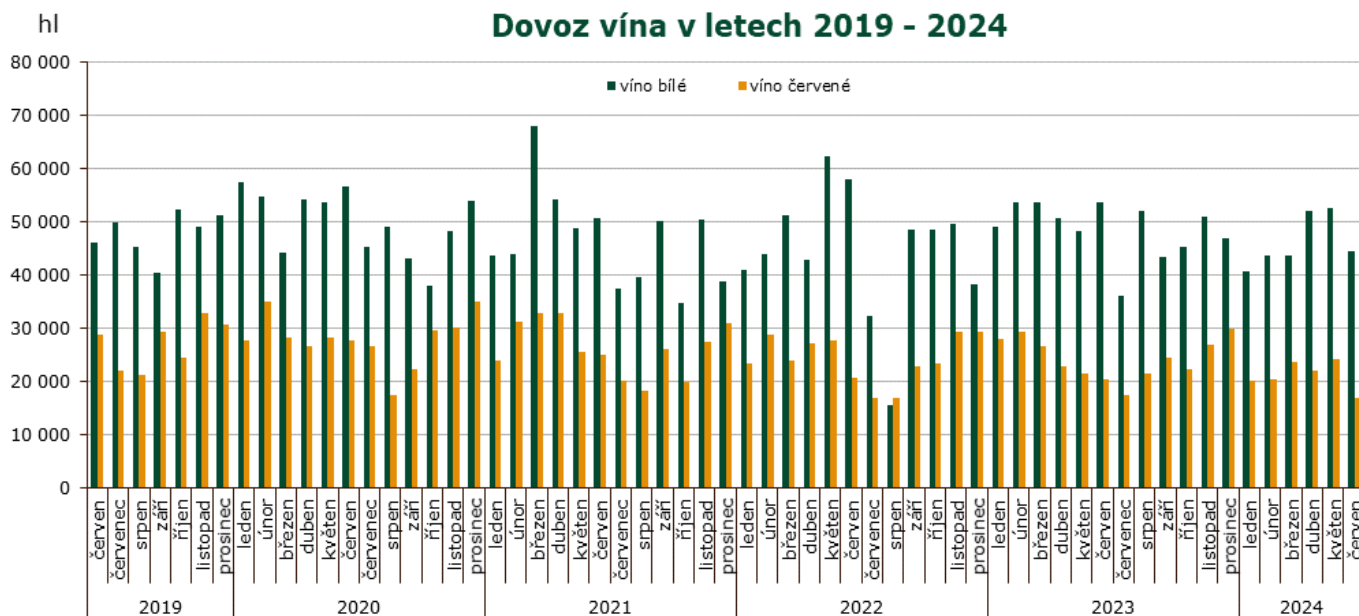

Pramen: Dle údajů ČSÚ zpracoval TIS ČR SZIF.

Dovoz vína do České republiky podle velikosti obalu v roce 2024

červen	celkem		bílé		červené		ostatní	
	hl	Kč/l	hl	Kč/l	hl	Kč/l	hl	Kč/l
Láhve do 2 l	31 302	66,80	11 433	50,90	10 281	91,90	9 588	59,00
Obaly nad 2 l	40 625	15,20	32 576	15,10	6 138	16,00	1 911	14,60
leden - červen	celkem		bílé		červené		ostatní	
	hl	Kč/l	hl	Kč/l	hl	Kč/l	hl	Kč/l
Láhve do 2 l	210 931	59,90	77 359	47,00	69 509	76,40	64 063	57,50
Obaly nad 2 l	283 567	15,40	205 131	15,20	61 418	15,10	17 019	18,20

Poznámka: ČSÚ je po vyhodnocení celních deklarací průběžně zpětně prováděna úprava údajů dovezeného zboží;
Pramen: Dle údajů ČSÚ zpracoval TIS ČR SZIF.



Hlavní dodavatelé vína: I-VI/2024

Země	Množství (hl)	Průměrná jednotková hodnota (Kč/l)
Maďarsko	185 641	17,30
Španělsko	73 926	22,00
Itálie	63 468	49,20
Slovensko	42 416	24,00
Moldávie	33 837	36,00
Německo	25 977	47,30
Francie	18 775	138,50
Chile	15 710	59,70
Rakousko	7 281	53,50
ostatní	51 756	63,90

Dovoz vína celkem: I-VI/2024

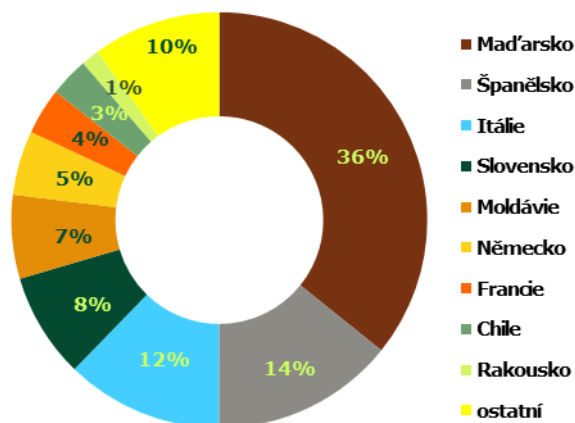

Pramen: Dle údajů ČSÚ zpracoval TIS ČR SZIF;

Dovoz bílého vína: červen 2024

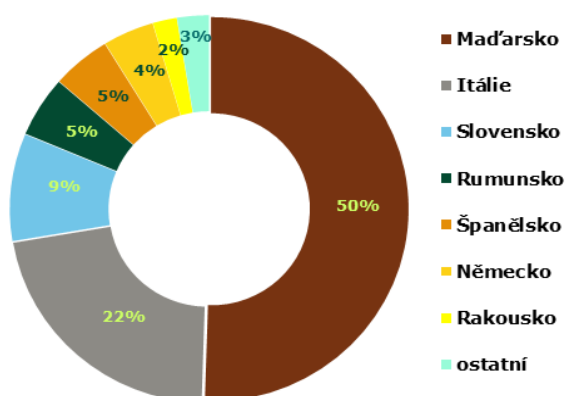

Dovoz červeného vína: červen 2024

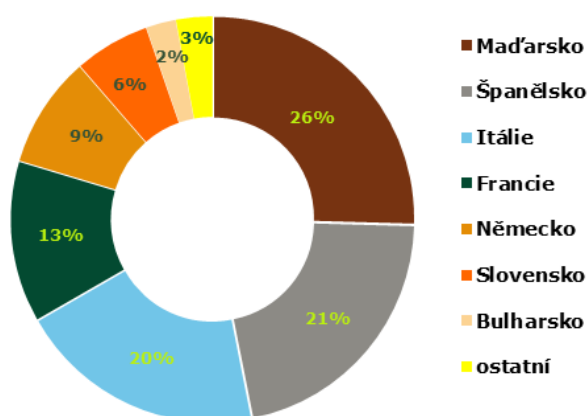

Přehled dovozu vybraných položek z Maďarska a ze Španělska v období 2023-24

Země	Maďarsko				Španělsko			
	2204 21 79		2204 21 80		2204 21 79		2204 21 80	
KN kód	hl	Kč/l	hl	Kč/l	hl	Kč/l	hl	Kč/l
období/jednotka	hl	Kč/l	hl	Kč/l	hl	Kč/l	hl	Kč/l
Celkem 2023	29 283	18,80	7 224	27,00	793	37,00	2 099	46,70
srpen	4 010	15,80	495	24,60	33	46,10	78	34,40
září	1 989	18,00	937	27,30	15	66,10	151	45,10
říjen	1 983	19,50	576	21,20	21	75,50	107	215,40
prosinec	3 275	18,10	586	25,60	31	79,90	121	54,80
leden 2024	2 940	17,10	605	24,60	3	63,70	61	36,50
únor	1 299	22,70	405	29,50	72	25,10	177	154,60
březen	3 333	18,40	641	26,00	3	66,20	155	48,30
duben	2 100	20,80	715	25,20	9	73,70	74	38,00
květen	3 139	19,60	760	29,30	105	19,80	78	45,60
červen	1 855	22,80	335	34,00	8	81,40	97	54,60
Celkem 2024	16 441	18,90	3 461	27,50	200	27,90	642	75,90

Poznámka: Položka celního sazebníku: 2204 21 79 - Bílá vína vyráběná v EU, s chráněným zeměpisným označením (ChZO), 2204 21 80 - Vína jiná než bílá, vyráběná v EU, s chráněným zeměpisným označením (ChZO); Pramen: Dle údajů ČSÚ zpracoval TIS ČR SZIF.



Vývoz vína z České republiky v roce 2024

Druh	červen		leden - červen 2024			
			celkem		z toho EU (27)	
	hl	Kč/l	hl	Kč/l	hl	Kč/l
CELKEM	2 587	132,60	15 968	128,70	8 933	98,10
<i>z toho: *šampaňské</i>	3	1 704,60	56	1 558,10	44	1 714,30
šumivé	80	292,70	351	300,70	314	283,80
perlivé	298	8,60	977	15,40	974	14,90
víno bílé	583	155,70	3 574	141,00	2 710	99,40
víno červené	482	210,40	3 120	200,70	2 689	101,90
víno ostatní	1 135	106,90	7 842	93,30	2 153	78,20
vinný mošt	7	73,90	49	88,90	49	88,90

Poznámka: ČSÚ po vyhodnocení celních deklarací je průběžně zpětně prováděna úprava údajů vyvezeného zboží; pramen: Dle údajů ČSÚ zpracoval TIS ČR SZIF.
*cena neuvedena; ** reexport

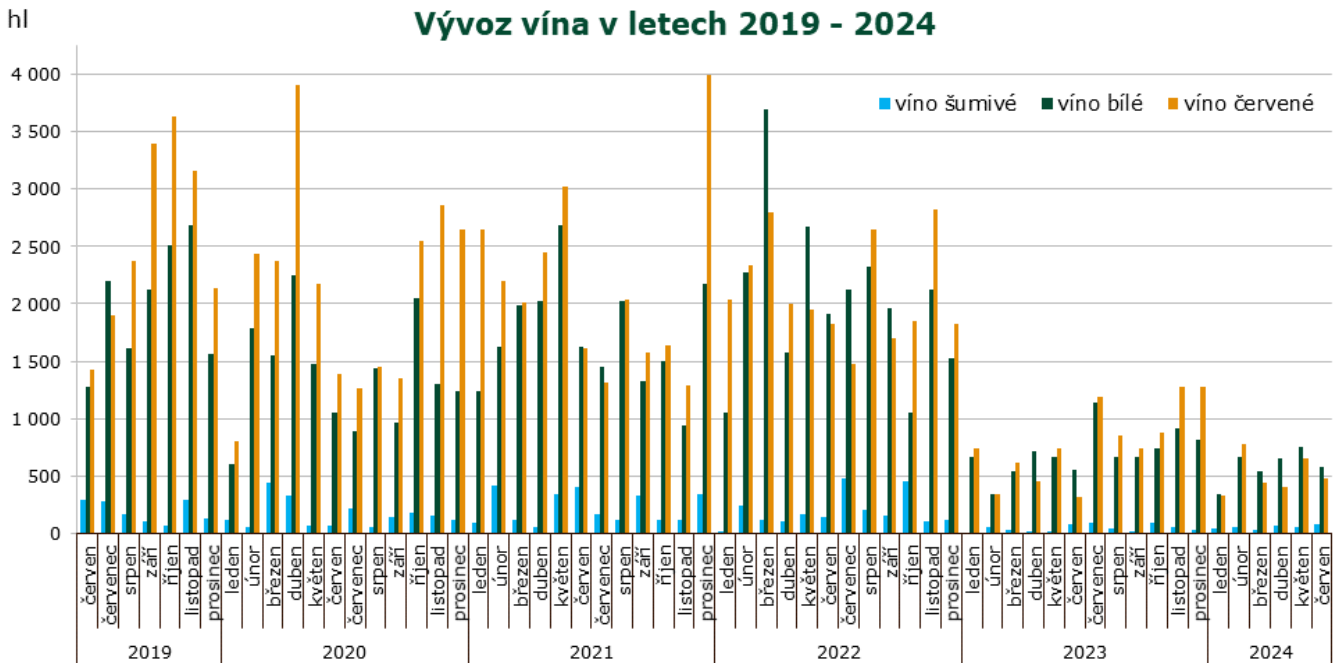

Pramen: Dle údajů ČSÚ zpracoval TIS ČR SZIF.

Vývoz vína z České republiky podle velikosti obalu v roce 2024

červen	celkem		bílé		červené		ostatní	
	hl	Kč/l	hl	Kč/l	hl	Kč/l	hl	Kč/l
Láhve do 2 l	2 101	144,90	549	163,10	461	207,60	1 092	109,30
Obaly nad 2 l	56	34,70	31	35,00	14	35,50	10	32,70
leden - červen	celkem		bílé		červené		ostatní	
	hl	Kč/l	hl	Kč/l	hl	Kč/l	hl	Kč/l
Láhve do 2 l	13 994	131,50	3 389	146,70	2 933	210,90	7 672	94,50
Obaly nad 2 l	458	34,40	156	35,00	132	35,30	169	33,20

Poznámka: ČSÚ po vyhodnocení celních deklarací je průběžně zpětně prováděna úprava údajů vyvezeného zboží.
Pramen: Dle údajů ČSÚ zpracoval TIS ČR SZIF.



Zahraníční trhy Ceny průmyslových výrobců vína na Slovensku

Ceny zjištěné za měsíc červen 2024

EUR/l

Vino	Ceny průmyslových výrobců vína						Prodané množství (hl)
	min.	max.	průměr	průměr	meziměsíční	meziroční	
	červen			červen	%	%	
Vino bílé b.z.o. - lahvové	1,05	12,16	1,62	1,74	-7,0	6,4	2 490,98
- sudové	0,61	1,95	0,79	0,77	2,3	-4,8	4 512,81
Vino červené b.z.o. - lahvové	1,07	15,79	1,61	1,89	-14,6	2,3	1 101,70
- sudové	0,42	2,01	1,02	0,84	22,0	14,4	872,07
Vino s ch.z.o. bílé - lahvové	2,08	7,14	2,31	2,34	-1,6	-	164,57
- sudové	*	*	*	*	-	-	*
Vino ch.z.o. červené - lahvové	1,94	10,38	2,26	2,52	-10,6	-	80,84
- sudové	*	*	*	*	-	-	*
Vino s ch.o.p. bílé - lahvové	1,69	14,42	2,83	2,81	0,7	2,3	7 823,13
Jakostní vino bílé - lahvové	1,17	9,40	2,50	2,49	0,4	2,7	6 512,18
- Veltlínské zelené	1,10	8,25	2,07	2,10	-1,4	-0,4	1 110,04
- Ryzlink vlašský	1,00	8,93	1,81	1,86	-3,0	-0,4	979,01
Vino s přívlastkem bílé - lahv.	1,99	28,57	4,50	4,48	0,4	-2,4	1 308,95
Vino s ch.o.p. bílé - sudové	0,77	1,77	0,87	0,86	1,9	3,2	2 633,41
Tokajská vína celkem	12,06	18,12	13,17	12,70	3,6	-8,4	7,00
- Tokajské samorodé	5,61	14,44	7,58	7,53	0,7	-7,0	2,92
- Tokajské putnové	16,16	22,78	17,16	18,29	-6,2	-3,3	4,08
Vino s ch.o.p. červené - lahvové	1,65	23,07	3,06	2,90	5,6	3,1	3 335,31
Jakostní vino červ. lahvové	1,28	9,65	2,63	2,56	2,9	1,8	2 609,77
- Frankovka	1,05	9,83	2,33	2,36	-1,6	-3,0	815,65
- Svatovavřínecké	1,65	5,77	2,32	2,39	-3,2	0,2	338,11
Jakostní vino červ.s přívl. -lahv.	1,65	55,00	4,59	4,62	-0,7	-2,1	725,54
Vino s ch.o.p. jak. červ. - sudové	0,60	2,08	0,85	0,87	-2,2	-21,3	1 426,46
Sekt	3,49	18,55	3,66	3,75	-2,5	4,2	1 413,31

Poznámka: ceny jsou uváděny v EUR/l, bez DPH, spotřební daně a dopravy; * = méně než 3 údaje; b.z.o. = bez zeměpisného označení, s ch.z.o. = s chráněným zeměpisným označením, s ch. o. p. = s chráněným označením původu
Pramen: ATIS Agrárne trhové informácie Slovenska

Obchodní odbytové ceny stolních vinných hroznů z dovozu na Slovensku

Datum zjištění ceny: 28. týden 2024

EUR/kg

Druh	min. (€/kg)	max. (€/kg)	Průměr (€/kg)	
			28. týden 2024	26. týden 2024
Vinné hrozny bílé	2,35	3,39	2,98	3,38
Vinné hrozny modré	-	-	-	-
Vinné hrozny červené	2,59	4,99	3,45	3,33

Pramen: ATIS, Agrárne trhové informácie Slovenska
Pozn.: novější data nebyla k dispozici



Střední týdenní odbytové ceny stolního vína a vín s označením původu z Itálie

Datum zjištění ceny: 19.8.2024

EUR/hgdo

Víno/ období*	22.	23.	24.	25.	26.
Stolní víno bílé	5,99	5,97	5,97	5,98	5,97
Stolní víno červené	5,92	5,91	5,81	5,81	5,75
Víno/ období*	27.	28.	29.	30.	31.
Stolní víno bílé	5,97	5,97	5,97	5,93	5,78
Stolní víno červené	5,75	5,70	5,68	5,67	5,12

Pramen: ISMEA; <http://www.ismeaservizi.it>; pozn. hgdo = Ettogrado, tj. jednotka vyjadřující hektolitr a stupeň alkoholu; období* = kalend. týden

Přehled cen stolních vinných hroznů v Chorvatsku

Datum zjištění ceny: od 12.08.2024 do 18.08.2024 (tedy za 33. týden 2024)

EUR/kg

Druh ovoce	město: týden:	Pula		Šibenik		Varaždin		Velika Gorica		Záhřeb		Chorvatsko clk.	
		33.	32.	33.	32.	33.	32.	33.	32.	33.	32.	33.	32.
Stolní hrozny bílé	min.	4,00	6,00	5,00	5,00	2,00	1,00	5,00	5,00	4,00	4,00	1,50	1,00
	max.	4,50	8,00	6,00	6,00	3,00	2,00	5,00	5,00	7,00	7,00	7,00	8,00
	prům.	4,25	7,00	5,50	5,50	2,50	1,50	5,00	5,00	4,50	4,50	3,43	3,46
Stolní hrozny červené	min.	6,00	6,00	5,00	5,00	2,00	1,00	4,00	4,00	4,00	4,00	1,50	1,00
	max.	8,00	8,00	6,00	6,00	3,00	2,00	4,00	4,00	5,00	5,00	8,00	8,00
	prům.	7,00	7,00	5,50	5,50	2,50	1,50	4,00	4,00	4,00	4,00	3,41	3,41

Poznámka: Chorvatsko celk.* kurziva = průměr z předchozího týdne;

Pramen: Tržišni informacijski sustav u poljoprivredi - Tržište voće i povrće

Takové škody nepamatujeme, stěžují si vinaři. Dubnové mrazy jim způsobily ztrátu dvě miliardy

Škody na vinnicích v Česku po vlně dubnových mrazů jsou vyšší než dvě miliardy korun. V Česku



škody dosahují až 95 procent. Na Moravě jde pak zhruba o čtvrtinu, zjistil Svaz vinařů v průzkumu mezi svými členy. Podobné škody na révě vinaři podle něj nepamatují. S obdobným problémem se potýkají i němečtí vinaři. Mrazy v květnu nejvíce ohrožují právě ovocné stromy a vinice.

Vinaři žádají aktivnější přístup ministerstva zemědělství k řešení jejich problémů a také zastavení diskuse o zavedení spotřební daně na tiché víno. Ministra zemědělství Marka Výborného (KDU-ČSL) pozvali vinaři na veřejnou diskusi, která se uskutečnila začátkem května ve Velkých Bílovicích za účasti stovek vinařů.

„Pro naše odvětví je to další rána v krátkém sledu, proto jsme vyzvali ministra zemědělství, aby se zasadil o zastavení debat k zavedení spotřební daně na tichá vína. To by pro nás v tuto chvíli byla cílená likvidace,“ uvedl Chlad.

Doplnil, že dopady mrazů na celý obor jsou fatální, dojde ke snížení objemu domácí suroviny a zcela situace ovlivní cenu hroznů letošního ročníku.

Spolu s Chladem vystoupili i zástupci všech vinařských podoblastí. Upozornili, že škody z pozdního jara ještě nejsou definitivně sečteny a pravděpodobně ještě porostou. „Pravděpodobně u nás škody přesáhnou 30 procent, přestože jsme se snažili naše vinice ochránit,“ uvedl za Velkopavlovickou podoblast Jiří Maděříč.

Zástupkyně oblasti Čechy Jana Líbalová uvedla, že místy jsou škody na révě stoprocentní. „Nyní půjde o zachování vinic a vinařských podniků jako takových,“ řekla Líbalová.

Podle Chlada bylo problémem zejména rychlé vystřídání teplot, kdy nejprve stouply přes 20 stupňů Celsia a pak přišly mrazy. „Je dobře vidět, jak křehký náš obor je,“ dodal Chlad.

Poslední kapkou by podle vinařů bylo zavedení spotřební daně na tiché víno. Vinaři upozorňují, že by Česko bylo jedinou zemí, která takovou daň má, což by výrazně snížilo konkurenceschopnost. »



Na škody si nestěžují jen čeští vinaři

Dubnové škody ale nezasáhly jen české vinaře, ale i vinaře a sadaře v Německu. Mrazy způsobily německým pěstitelům rozsáhlé škody zejména v Sasku a Braniborsku. Zemědělci v Sasku podle veřejnoprávní televize MDR hovoří až o naprostém zničení úrody peckovin. V Bádensku-Württembersku na jihu Německa mrazivé teploty zničily mnohým vinařům až polovinu předpokládané úrody. Spotřebitelé se tak podle německých médií musejí připravit na vyšší ceny ovoce.

„Předpokládáme výpadky úrody od 90 do 100 procent,“ řekl šéf sdružení saských vinařů Felix Hösselbarth. Uvedl, že ohně, které mnozí vinaři ve vinicích zapalovali, škodám až při pětistupňových mrazích zabránit nedokázaly. Díky teplému a slunečnému počasí letos réva vyrašila až o čtyři týdny dříve, následné mrazy na konci dubna tak byly zničující.

Redakčně upraveno

Pramen: www.e15.cz

Zázračný nález. Ve španělské hrobce bylo dodnes tekuté víno z dob Římanů

Dva tisíce let staré víno stále v tekuté formě objevili archeologové na jihu Španělska. Skoro pět litrů načervenalé tekutiny našli v římské pohřební urně během rekonstrukce jednoho z tamních domů. A po chemické analýze potvrdili, že se skutečně jedná o víno. Barvou červené, ale z bílých hroznů. Nyní chtějí zjistit, kterému ze současných vín se nejlépe podobá.

Dům v Carmoně nedaleko Sevilly prošel renovací už v roce 2019, v pondělí však odborníci z univerzity v Córdoba zveřejnili studii popisující obsah nalezené urny. „Když ji archeologové otevřeli, skoro jsme ztuhli. Bylo to velmi překvapivé,“ líčí vedoucí studie José Rafael Ruiz Arrebola pro CNN.

Nádoba byla součástí šestice uren uložených v hrobce, kterou její vlastníci vyhloubili do skály. „Musíte ocenit občanského ducha majitelů domu, kteří okamžitě zavolali na archeologické oddělení města. Archeologové si rychle uvědomili, že hrobka je neuvěřitelně neobvyklá, protože nebyla vykradena ani vyrabována. Římané byli hrdí, a to i po smrti. Nad hrobkami stavěli pomníky, jako třeba věže, aby na ně lidé viděli. Chtěli zůstat v paměti lidí,“ vysvětluje.

Každá urna obsahovala zpopelněné kostní ostatky jednoho jedince a na dvou urnách se dochovala i jména zesnulých: Hispanae a Senicio. Už loni odborníci v hrobce objevili křišťálovou lahvičku, která obsahovala dva tisíce let starý římský parfém s vůní pačule. Kromě nádob tam byl i zlatý prsten a další předměty naznačující, že zde ležela bohatá rodina.

A v jedné konkrétní urně pak kromě ostatků muže a spálené slonoviny, o níž se předpokládá, že pochází

z pohřební hranice, bylo asi 4,5 litru načervenalé tekutiny. Chemická analýza prokázala, že jde o víno. To se přitom obvykle velmi rychle odpařuje a má nestabilní složení, upozorňuje expert. „Což znamená, že je téměř nemožné najít to, co jsme našli my,“ dodává s tím, že urna byla hermeticky uzavřena, což zázračnému nálezu napomohlo.

Navzdory barvě tekutiny však další testy ukázaly, že v nádobě není červené, ale bílé víno. Neobsahovalo totiž žádnou kyselinu syringovou, která se podle Ruize Arreboly nachází pouze v červeném víně. Za změnou barvy stojí následné chemické reakce.



Foto: Na jihu Španělska objevili dva tisíce let staré víno stále v tekuté formě. (nedatováno); Autor: Science Direct

Víno se také podobá ročníkům dodnes vyráběným na jihu Španělska, podle deníku The Guardian je to víno typu sherry. Ruiz Arrebola teď chce zjistit, kterému současnému vínu se to z doby Římanů nejlépe podobá.



Dosud nejstarší víno v tekutém stavu registrují v Německu. V roce 1867 jej našli nedaleko Špýru a podle odhadů by mohlo být zhruba 1 700 let staré – The

Guardian uvádí rok 325 našeho letopočtu. U této rarity se nepovedly chemické analýzy a španělští vědci se domnívají, že se tak rekord přesune k nim.

pramen: <https://www.lidovky.cz>

Kurzy devizového trhu - Česká národní banka - platnost od 20.8.2024

1 BGN – 12,864 Kč
100 RSD* – 21,780 Kč

1 EUR – 25,160 Kč

100 HUF – 6,389 Kč
1 PLN – 5,901 Kč

*Pozn. Kurz srbského dináru zveřejňuje ČNB vždy poslední pracovní den v měsíci, tedy 31.7.2024

Vydavatel

TIS^{ČR} SZIF

Státní zemědělský intervenční fond
Ve Smečkách 33, 110 00 Praha 1

<http://www.szif.cz>

Odpovědný pracovník

Ing. Tomáš Materna
vedoucí oddělení agrární informatiky

tel.: 703 197 498
fax: 222 871 591
e-mail: Tomas.Materna@szif.cz

Komoditní manager

Ing. Jiří Očenášek
komoditní manager

tel : 703 197 490
fax: 222 871 591
e-mail: Jiri.Ocenasek@szif.cz

Rozmnožování anebo rozšiřování tohoto zpravodaje nebo jeho části jakýmkoliv způsobem je zakázáno, s výjimkou případů povolených autorským zákonem nebo předchozího písemného souhlasu TIS^{ČR} SZIF. Údaje obsažené v tomto zpravodaji jsou pouze informativního charakteru a nemají závaznou povahu. Jejich citace je možná pouze s uvedením zdroje TIS^{ČR} SZIF.